



# FAITATZIS

## AUCTIONS

**Live Timed Auction N° 63**

**Λήξη 27 & 28 Απριλίου 2024**

**Ending April 27 & 28, 2024**

Εικόνα εξωφύλλου: Λαχνός 63.5116  
Cover image: Lot 63.5116



## **ΔΗΜΟΠΡΑΣΙΕΣ ΦΑΪΤΑΤΖΗ**

### **Υπεύθυνος Καταλόγου**

Ιωάννης Φαϊτατζής

### **Καταλογογράφηση**

Γεώργιος Φαϊτατζής  
Κυριακή Καρυπίδου  
Φωτεινή Μπουγούδη

### **Καλλιτεχνική Επιμέλεια**

Ιωάννης Φαϊτατζής

### **Πληροφορίες - Προσφορές**

Κωνσταντίνος Πολυχρονιάδης  
Τηλ: 0030 2310237480  
Fax: 0030 2310253668  
Email: info@faitatzis.gr

***www.faitatzis.gr***

**Μητρ. Γενναδίου 10 - 54631 - Θεσσαλονίκη - 2310237480 - info@faitatzis.gr**



Μητροπ. Γενναδίου 10  
546 31 - Θεσσαλονίκη  
Τηλ: 2310 237480  
Fax: 2310 253668  
info@faitatzis.gr  
www.faitatzis.gr

## BIDDING FORM

### Live Timed Auction No 63

Παρακαλώ να πλειοδοτήσετε για λογαριασμό μου τους παρακάτω λαχνούς μέχρι των ορίων που αναγράφω για τον καθένα. Έχω λάβει γνώση και συμφωνώ πλήρως με τους όρους της δημοπρασίας και της περιγραφής κάθε λαχνού του καταλόγου της δημοπρασίας σας.

*Please bid on my behalf (up to limit if necessary) for the following lots.  
I have read and agree to the terms & conditions of sale in this catalogue.*

ΟΝΟΜΑ / NAME: .....  
ΔΙΕΥΘΥΝΣΗ / ADDRESS: .....  
ΗΛ. ΔΙΕΥΘΥΝΣΗ / E-MAIL: .....  
ΤΗΛΕΦΩΝΟ / TELEPHONE: .....

Lot	Description	€	Lot	Description	€

**Γραπτές Προσφορές γίνονται δεκτές μέχρι την 20:00 της 26ης Απριλίου 2024.  
Postal bids are accepted until 8:00 p.m. (EET) on April 26, 2024.**

Lot	Description	€	Lot	Description	€

**Προσοχή:** Στην τιμή κατακύρωσεως προστίθεται προμήθεια 18% και ο αναλογών Φ.Π.Α. Τα έξοδα αποστολής βαρύνουν τον αγοραστή.  
**Προσφορές χωρίς όριο (buy, buy at best κλπ) ισχύουν μέχρι το 10πλάσιο της τιμής εκκινήσεως προς αποφυγή παρεξηγήσεων.**

***Attention: A commission of 18% plus V.A.T. will be added to the Hammer price. Shipping costs incurred by the buyer. Unlimited and open bids (buy, buy at best etc) are valid up to 10 times the starting price.***

**Ημερομηνία - Date**

**Υπογραφή - Signature**

**Τρόποι Πληρωμής**

- Μέσω αντικαταβολής
- Μέσω κατάθεσης σε τραπεζικό λογαριασμό (επόμενη σελίδα)
- Μέσω κάρτας (Mastercard ή Visa)
  
- EUROBANK 0026.0037.01.0200902936  
 IBAN: GR4002600370000010200902936  
 BIC: ERBKGRAA
  
- ALPHA BANK 474-002101-056965  
 IBAN: GR8901404740474002101056965  
 BIC: CRBAGRAA
  
- NATIONAL BANK 212-00290-506  
 IBAN: GR2001102120000021200290506  
 BIC: ETHNGRAA
  
- PIRAEUS BANK 52 0009 2760 071  
 IBAN: GR2901722000005200092760071  
 BIC: PIRBGRAA

## **Ζωντανή Δημοπρασία μέσω διαδικτύου** **Λήξη 27 & 28 Απριλίου 2024**

Για τη συμμετοχή σας στη Live Timed Auction χρειάζεται να επισκεφτείτε την ιστοσελίδα μας [www.faitatzis.gr](http://www.faitatzis.gr) και μέσω του προσωπικού σας λογαριασμού να πλειοδοτήσετε για τον κάθε λαχνό που σας ενδιαφέρει, έως και τη στιγμή λήξεως της δημοπρασίας. Επιπλέον, δύνασθε να ενημερώνεστε ανά πάσα στιγμή και σε πραγματικό χρόνο για τα βήματα και την τρέχουσα τιμή οποιουδήποτε λαχνού. Λεπτομερείς πληροφορίες & οδηγίες για τη δημιουργία λογαριασμού, συμπλήρωση στοιχείων και συμμετοχή στη δημοπρασία παρέχονται στην ιστοσελίδα μας [www.faitatzis.gr](http://www.faitatzis.gr)

Σε περίπτωση που είναι αδύνατη η πρόσβαση στο διαδίκτυο, μπορείτε να συμμετέχετε και με γραπτή προσφορά, μέσω ταχυδρομείου, email ή fax. Συμπληρώστε το ειδικό έντυπο πλειοδοσίας (Δελτίο Προσφοράς), σημειώνοντας στις ειδικές θέσεις τα στοιχεία σας, την υπογραφή σας, τους λαχνούς για τους οποίους ενδιαφέρεστε και τα όρια προσφοράς σας για τον κάθε λαχνό. Οι τηλεφωνικές προσφορές είναι δεκτές, αλλά θα πρέπει να επικυρώνονται και γραπτώς. Ο διοργανωτής της δημοπρασίας θα καταχωρήσει την προσφορά για λογαριασμό σας.

Σε περίπτωση που φθάνουν δύο ίσες γραπτές προσφορές για τον ίδιο λαχνό, τότε επιτυχής θεωρείται η πρώτη αφιχθείσα. Σας παρακαλούμε να επανελέγχετε τις προσφορές σας. Ο διοργανωτής της δημοπρασίας δε φέρει καμία ευθύνη για τυχόν λάθη στους αριθμούς λαχνών ή ποσών, που αναγράφετε στην προσφορά σας. Στην περίπτωση των Γραπτών Προσφορών ο διοργανωτής δεν παρέχει τηλεφωνική ενημέρωση των τιμών σε πραγματικό χρόνο.

Τροποποιήσεις και ακυρώσεις προσφορών δεν είναι αποδεκτές κατόπιν της υποβολής τους.  
**Γραπτές Προσφορές γίνονται δεκτές μέχρι την 20:00 της 26ης Απριλίου 2024.**

Η λήξη της δημοπρασίας θα πραγματοποιηθεί προοδευτικά κατά κατηγορία, στις 27 & 28 Απριλίου.

### **ΠΡΟΣΟΧΗ: Ισχύει παράταση χρόνου της πλειοδοσίας του εκάστοτε λαχνού!**

Αν στα τελευταία 20 δευτερόλεπτα ενός λαχνού καταχωρηθεί μία προσφορά, αυτόματα θα προστεθούν επιπλέον 20 δευτερόλεπτα στο χρόνο πλειοδοσίας του. Η παράταση χρόνου θα πραγματοποιείται έως 2 φορές (μέγιστος επιπλέον χρόνος 40")! Ο παραιτούμενος χρόνος ενός λαχνού δεν επηρεάζει το χρόνο λήξης των λαχνών που ακολουθούν.

## **Live Timed Auction** **ending April 27 & 28, 2024**

To participate in the Live Timed Auction you need to visit our website [www.faitatzis.gr](http://www.faitatzis.gr) and via your own personal account, you can bid for each lot you are interested in, until the end of the auction. Furthermore, you can be informed at any time and in real time about the bids and the current price of any lot. Details & instructions for creating an account, filling in the form, registration and participating in the auction are provided in our website [www.faitatzis.gr](http://www.faitatzis.gr)

In case you do not have access to the internet, you can also participate by postal bid, via e-mail, fax or by mail. Fill in the special bidding form with your personal information, your signature, the lots you are interested in and the highest bid for each lot. The auctioneer will place the bid on your behalf.

If auctioneer receives bids on a particular lot for identical amounts and at auction these bids are the highest bids for the lot, it will be sold to the person whose bid was received first. Please check your bids. The auctioneer is not responsible for any errors in the lot numbers or prices you indicate in your bid. In the case of Postal Bids, the auctioneer does not provide real-time informations for the prices via the telephone.

Changes and cancellations of bids are not accepted after their submission.  
**Postal bids are accepted until 8:00 p.m. (EET) on April 26, 2024.**

The auction will end progressively on April 27 & 28.

### **ATTENTION: The ending time of each lot can be extended!**

If a bid is placed in the last 20 seconds, 20 seconds will automatically be added to the ending time. The ending time extension can take place up to 2 times (maximum 40 seconds)! The extended time of a single lot does not affect the expiration time of the following lots.

- Ο διοργανωτής της δημοπρασίας (δημοπράτης) ενεργεί ως εντολοδόχος του πωλητή, ο οποίος έχει καταθέσει έναν ή περισσότερους λαχνούς προς δημοπράτηση. Ο δημοπράτης θεωρεί καλόπιστα, πως ο πωλητής είναι κύριος του αντικειμένου που δημοπρατείται και για κάθε δημοπρατούμενο αντικείμενο ο πωλητής έχει προηγουμένως εγγυηθεί στον δημοπράτη ότι αυτό είναι ελεύθερο οποιουδήποτε βάρους υπέρ τρίτου καθώς και νομικού ή πραγματικού ελαττώματος, διεκδίκησης και αξίωσης τρίτου επ' αυτού.
- Όλοι οι λαχνοί περιγράφονται προσεκτικά και πωλούνται ως γνήσιοι και αυθεντικοί εκτός αν περιγράφονται άλλως. Η περιγραφή που αναγράφεται στον κατάλογο της δημοπρασίας ως προς την προέλευση, χρονολόγηση & γνησιότητα αποτελούν απλή εκτίμηση του δημοπράτη και δεν τον δεσμεύουν ούτε δημιουργούν οποιαδήποτε ευθύνη του έναντι του πλειοδότη ή τρίτων. Εάν αποδειχθεί, πως η κατάσταση του λαχνού δε συμφωνεί με την περιγραφή του και επιστραφεί εντός επτά (7) ημερών από τη λήξη της δημοπρασίας, ο πωλητής υποχρεούται να επιστρέψει αμέσως το τίμημα. Δεν μπορεί να επιστραφεί λαχνός, που μετά την πώληση αλλοιώθηκε με χημικά μέσα ή με εμβάπτιση σε νερό ή από αποκόλληση σαρνιέρας ή από άλλη αιτία. Επίσης, δεν μπορεί να επιστραφεί λαχνός για ελάττωμα απεικονιζόμενο στις φωτογραφίες του καταλόγου. Τέλος, δεν επιστρέφονται οι λαχνοί που εξετάστηκαν προηγουμένως από τους υποψηφίους αγοραστές.
- Ο διοργανωτής της δημοπρασίας διατηρεί το δικαίωμα κατά την απόλυτη κρίση του, να αρνηθεί οποιαδήποτε προσφορά, την είσοδο ή τη συμμετοχή οποιουδήποτε υποψηφίου αγοραστή στη δημοπρασία. Η συμμετοχή στη δημοπρασία μπορεί να αποκλεισθεί, αν κατά την κρίση του δημοπράτη, ο αγοραστής δεν εκπληρώνει τους όρους της καλής πίστωσης. Επίσης, ο δημοπράτης μπορεί να πλειοδοτεί για λογαριασμό των αγοραστών, αλλά δε φέρει καμία ευθύνη για τυχόν λάθη ή παραλείψεις στην εκτέλεση οδηγιών για την προσφορά.
- Στην περίπτωση ζωντανής δημοπρασίας μέσω διαδικτύου (Live web auction) δεν είναι δυνατή η ακύρωση ή μείωση προσφοράς, από τη στιγμή που έχει κατατεθεί, καταγραφεί και κοινοποιηθεί στην ιστοσελίδα και έχει τροποποιηθεί ανάλογα την τρέχουσα τιμή του λαχνού.
- Ο διοργανωτής της δημοπρασίας διατηρεί το δικαίωμα κατά την απόλυτη κρίση του, να αποσύρει, να χωρίζει οποιοδήποτε λαχνό ή να ενώνει δύο ή περισσότερους ομοειδείς λαχνούς. Όλοι οι λαχνοί ανήκουν σε διάφορους καταθέτες και πωλούνται επί προμήθειας. Οι αναγραφόμενες τιμές εκκίνησης έχουν καθορισθεί από τους καταθέτες των λαχνών με την σύμφωνη γνώμη του δημοπράτη και αποτελούν το ελάχιστο όριο τιμής πώλησης έκαστου λαχνού. Οποιαδήποτε προσφορά χαμηλότερη από την τιμή εκκίνησης δε θα λαμβάνεται υπόψιν.
- Ο διοργανωτής της δημοπρασίας διατηρεί το δικαίωμα να φωτογραφίσει ή να αναπαράγει μια εικόνα του λαχνού. Όλα τα δικαιώματα σε μια τέτοια εικόνα θα ανήκουν στο δημοπράτη και θα έχει το δικαίωμα να τη χρησιμοποιήσει με όποιον τρόπο θεωρεί ο ίδιος κατάλληλο.
- Η πλειοδοσία ξεκινάει από την τιμή εκκίνησης ελλείψει υψηλότερων προσφορών και ακολουθούν βήματα της τάξεως του 5%. Η δημοπρασία διεξάγεται σε Ευρώ (€) έναντι καταβολής σε μετρητά. Χρήματα εξωτερικού γίνονται αποδεκτά με βάση τις τιμές συναλλάγματος κατά την ημέρα της πώλησης.
- Σε περίπτωση ίσων πλειοδοτικών προσφορών ο λαχνός θα κατακυρώνεται στην πρώτη αφιχθείσα προσφορά.
- Στην τιμή κατακυρώσεως προστίθεται ποσοστό προμήθειας 18%, ταχυδρομικά κόστη σε περίπτωση αποστολής καθώς και ο αναλογών ΦΠΑ 24% επί των επιβαρύνσεων. Οι κατακυρωθέντες λαχνοί παραδίδονται στους αγοραστές έναντι καταβολής ολοκλήρου της αξίας των.
- Ο πλειοδότης είναι υπεύθυνος για την εξόφληση του παραστατικού. Σε περίπτωση που δεν καταβάλει το αντίτιμο εντός είκοσι (20) ημερών από την ημερομηνία της πώλησης, ο διοργανωτής της δημοπρασίας έχει το δικαίωμα να ακυρώσει την πώληση των λαχνών που κατακυρώθηκαν στον αγοραστή.
- Η συμμετοχή στη Δημοπρασία προϋποθέτει την πλήρη αποδοχή των ανωτέρω όρων. Για οποιαδήποτε διαφωνία μεταξύ των συμβαλλομένων μερών εφαρμοστέο είναι το Ελληνικό Δίκαιο και αρμόδια τα Δικαστήρια Θεσσαλονίκης.

### Παράδειγμα Τιμολογήσεως

Έστω πως ένας αγοραστής κερδίζει τρεις (3) λαχνούς με συνολική αξία 100,00 €

Αξία Λαχνών	100,00 €
Προμήθεια 18%	18,00 €
Ταχυδρομικά *	4,50 €
Σύνολο	22,50 €
Φ.Π.Α. 24%	5,40 €
Τελικό Πληρωτέο Ποσό	127,90 €

\* Τα έξοδα αποστολής κυμαίνονται ανάλογα με τον τόπο αποστολής, το μέγεθος & το βάρος των αντικειμένων.

## AUCTION TERMS & CONDITIONS

- The auctioneer acts as the seller's agent, who has submitted one or more lots for auction. The auctioneer considers in good faith that the seller is the owner of the lot to be auctioned. For each auctioned item the seller has previously guaranteed to the auctioneer that he is free from any burden in favor of a third person.
- All descriptions are reliable and accurate and each lot is sold as genuine and authentic, unless the contrary is indicated. The description given in the auction list regarding the origin, dating etc are a simple assessment of the auctioneer and do not bind him or create any responsibility towards the bidder. The Buyer may return the lot for full refund if it is declared not as described, provided such lot is received back within seven (7) days maximum from the date of sale, in the same condition as it was in the time of sale. No lot shall be rejected if subsequent to the sale it has been immersed in water, or treated by any other process. No lot illustrated in the catalogue shall be rejected on the ground of cancellation, centring, margins, perforation or other characteristics apparent clearly from the illustration. Lots which have been examined by the buyers before the auction cannot be returned.
- The auctioneer reserves the right, to refuse any bid, entry or participation of any potential buyer in the auction. Also, the auctioneer can bid on behalf of the buyers, but bears no responsibility for any errors or omissions in the execution of instructions for the offer.
- In case of a live web auction, it is not possible to cancel or reduce a bid, once it has been submitted, recorded, notified on the website and has modified the current price of the lot accordingly.
- The auctioneer reserves the right, to withdraw, split any lot or to join two or more similar lots. All lots belong to different sellers and are sold on commission. The listed starting prices have been set by the seller with the consent of the auctioneer and constitute the minimum selling price limit of each lot. Any offer lower than the starting price will not be considered.
- The auctioneer reserves the right to photograph or otherwise produce an image of the lot. All rights in such an image will belong to auctioneer and he shall have the right to use it in whatever way he sees fit.
- Bidding opens at the starting price, in absence of higher bids, followed by incremental steps of 5%. The auction is carried out in EUROS (€) against cash payment. Foreign money accepted at the rates of exchange on the day of sale.
- If auctioneer receives bids on a particular lot for identical amounts and in auction these bids are the highest bids for the Lot, it will be sold to the person whose bid was received first.
- A Buyer's premium of 18% plus postage plus the appropriate VAT on charges will be added to the sale price and is payable by the buyer as part of the purchase price. The purchase price is due at once from bidders on receipt of the invoice.
- The bidder is responsible for the invoice's payment. In case buyer fails to make payment within twenty (20) days from the date of the sale, auctioneer has the right to cancel the sale of the lot or any other item sold to the buyer at the same auction.
- The placing of a bid will be taken as full agreement to the above conditions. Any dispute between the contracting parties shall be subject to Greek law and to the jurisdiction of the competent Court in Thessaloniki.

### **Sample invoice**

A buyer wins three (3) lots with total value of 100,00 €

Hammer price	100,00 €
Commission 18%	18,00 €
Shipping cost *	4,50 €
Net Total	22,50 €
V.A.T. 24%	5,40 €
Total Amount Due	127,90 €

\* Shipping costs vary according to the delivery area, size & weight of the Lots.

## ΣΥΜΒΟΛΑ & ΣΥΝΤΜΗΣΕΙΣ – SIGNES & ABBREVIATIONS

<b>**</b>	Ασφράγιστο χωρίς σαρνιέρα, γνήσια γόμμα	<i>Mint never hinged with original gum.</i>
<b>*</b>	Ασφράγιστο με σαρνιέρα, γνήσια γόμμα.	<i>Mint hinged with original gum.</i>
<b>(*)</b>	Ασφράγιστο χωρίς γόμμα ή με νέα γόμμα.	<i>Unused, without gum or with new gum.</i>
<b>o</b>	Σφραγισμένο.	<i>Cancelled.</i>
<b>FDC</b>	Φάκελλος πρώτης ημέρας κυκλοφορίας.	<i>First day cover.</i>
<b>FFC</b>	Φάκελλος πρώτης πτήσεως.	<i>First flight cover.</i>
<b>P</b>	Δοκίμιο, δοκιμαστικό τράβηγμα.	<i>Proof, Essay.</i>
<b>PC</b>	Καρτ-ποστάλ.	<i>Carte Postale.</i>
<b>PS</b>	Δελτάριο, βραχεία.	<i>Postal stationery.</i>
<b>Co</b>	Φάκελλος, επιστολή.	<i>Cover, letter, envelope.</i>
<b>Δ</b>	Απόκομμα, τμήμα φακέλλου.	<i>Fragment, part of letter or envelope.</i>
<b>perf</b>	Οδόντωση, διάτρηση.	<i>Perforation or perforated.</i>
<b>X.O.</b>	Χωρίς οδόντωση.	<i>Imperforated.</i>
<b>n.h.</b>	Χωρίς σαρνιέρα.	<i>Never hinged.</i>
<b>l.h.</b>	Με ελαφρά σαρνιέρα.	<i>Lightly hinged.</i>
<b>4-block</b>	Τετράδα.	<i>Block of four.</i>
<b>pmk</b>	Σφραγίδα με ημερομηνία.	<i>Postmark.</i>
<b>cds</b>	Κυκλική σφραγίδα με ημερομηνία	<i>Circular dated stamp</i>
<b>canc</b>	Ακύρωση, σφραγίδα.	<i>Cancellation..</i>
<b>wmk</b>	Υδατόσημο.	<i>Watermark.</i>
<b>ovpt</b>	Επισήμανση.	<i>Overprint, surcharge.</i>
<b>inv</b>	Ανεστραμμένο.	<i>Inverted.</i>
<b>fr.</b>	Ελαβε γραμματόσημο.	<i>Franked.</i>
<b>VI</b>	Κατάλογος Βλαστού.	<i>Vlastos Catalogue.</i>
<b>Her</b>	Κατάλογος Ερμή	<i>Hermes Catalogue.</i>
<b>Yv</b>	Κατάλογος Yvert.	<i>Yvert et Telier Catalogue.</i>
<b>Mi</b>	Κατάλογος Michel.	<i>Michel Catalogue.</i>
<b>Hel</b>	Κατάλογος Hellas	<i>Hellas Catalogue</i>
<b>NG</b>	Κατάλογος-μελέτη Alain Nicolas / Galinos	<i>Nicolas Alain / Galinos Postal History catalogue</i>
<b>Στρατ</b>	Καταλογος Στρατουδάκη (δελτάρια)	<i>Stratoudakis cat. for P. Stationery</i>
<b>Unc</b>	Ακυκλοφόρητο.	<i>Uncirculated.</i>
<b>AU</b>	Σχεδόν ακυκλοφόρητο.	<i>Almost uncirculated.</i>
<b>XF</b>	Εξαιρετικό.	<i>Extremely fine.</i>
<b>VF</b>	Πολύ ωραίο.	<i>Very fine.</i>
<b>VG</b>	Πολύ καλό.	<i>Very good.</i>
<b>G</b>	Καλό.	<i>Good.</i>
<b>R/RR</b>	Σπάνιο, πολύ σπάνιο κλπ.	<i>Rare, Very rare etc.</i>
<b>EKT</b>	Εκτίμησή μας προσωπική.	<i>Estimation.</i>
<b>F</b>	Απεικονίζεται.	<i>Illustrated.</i>
<b>E.E.</b>	Εκτός Εμπορίου	<i>Out of market.</i>
<b>X.A.Σ.</b>	Χωρίς αρίθμηση σελίδων	<i>Without pagination.</i>





**0001**



**0002**



**0003**



**0004**



**0005**



**0006**



**0007**



**0008**

**ΑΤΤΙΚΗ / ΑΤΤΙΚΑ**

**ΑΘΗΝΑ / ATHENS**

- 0001** ΑΘΗΝΑΙ - Τοπεία. Λεύκωμα των 16 εικόνων με αξιοθέατα των Αθηνών, έκδοση Ασπιώτη **20**
- 0002** "Αρχαιότητες Αθηνών". Λεύκωμα των 18 εικόνων, έκδοση Ασπιώτη. **20**
- 0003** "Souvenir d' Athenes". Λεύκωμα των 20 εικόνων, έκδοση Γ. Αλεξάκη. **25**
- 0004** Μεσολυμιάδα 1906. Το Στάδιο και τα εγκαίνια των Αγώνων από τον Διάδοχο, ενότητα από 5 κάρτες (Pallis & Cotzias No 820, 828, 831 και P&C 817, δύο τεμάχια). **30**
- 0005** Κρήτες προ του Θησείου, ασπρ/ρη (Special relief fund - Υπέρ των Παθόντων Ελλήνων Στρατιωτών). **10**
- 0006** Οδός Αδριανού, καφετιά (Boissonnass). **10**
- 0007** Άγιος Ελευθέριος, έγχρωμη ανάγλυφη (Α. Πάσχας), χρησιμοποιημένη το 1916. **11**
- 0008** Ορχήστρα πνευστών οργάνων των τυφλών εφήβων στην είσοδο του Νικολοπουλείου Οικοτροφείου Αρρένων, κοκκινωπή. **20**
- 0009** Οδός Διοχάρους, έγχρωμη (Αφοί Ασπιώτη). **11**
- 0010** Η Μεγάλη Δούκισσα Αλεξάνδρα, έγχρωμη ("Εστία"). Μικρό κόψιμο άνω δεξιά. **11**



**0009**



**0010**

# ΑΤΤΙΚΗ - ΑΤΤΙΚΑ



0011



0012



0013



0014



0015



0016

- 0011 Σταθμός Καλογραιζας οικοπέδων Χαροκόπου, έγχρωμη (Μ.Ν. Μιχαλόπουλου 249). 14
- 0012 Ξενοδοχείο "Le Petit Palais", ασπρ/ρη (L.K.). 15
- 0013 Η Οδός Ερμού κατά την άφιξη της Πριγκηπίσσης Μαρίας, ασπρ/ρη (Pallis & Cotzias 1101), ταχυδρομημένη το 1908. 12
- 0014 Ξενοδοχείο "Μεγάλης Βρετανίας", χρωμολιθόγραφη (Αφοί Ασιπώτη). 12
- 0015 Σιδηροδρομικός Σταθμός Θησειού, ασπρ/ρη (Pallis & Cotzias 620), ταχυδρομημένη το 1918. 12
- 0016 Οδός Φιλελλήνων, ασπρ/ρη (P & C 527), ταχυδρομημένη το 1905. 12
- 0017 Les progres de la Grece moderne I. Άποψη του Ναού του Διός από την Ακρόπολη το 1880 και το 1930, δίπτυχη κάρτα, έκδοση του Ελληνικού Γραφείου Τουρισμού, φωτο Γιαννόπουλου - Μπενέτου. 16
- 0018 Les progres de la Grece moderne II. Άποψη του Εθνικού Κήπου από τον Λυκαβηττό το 1880 και το 1930, δίπτυχη κάρτα, έκδοση του Ελληνικού Γραφείου Τουρισμού, φωτο Γιαννόπουλου - Μπενέτου. 16
- 0019 Les progres de la Grece moderne IV. Τα Προπύλαια με τον Πύργο της Ακροπόλεως το 1880 και χωρίς τον Πύργο το 1930, δίπτυχη κάρτα, έκδοση του Ελληνικού Γραφείου Τουρισμού, φωτο Γιαννόπουλου - Μπενέτου. 16
- 0020 Les progres de la Grece moderne VII. Άποψη της πόλης και της Ακρόπολης από τον Λυκαβηττό το 1880 και το 1930, δίπτυχη κάρτα, έκδοση του Ελληνικού Γραφείου Τουρισμού, φωτο Γιαννόπουλου - Μπενέτου. 16



0017



0018



0019



0020

## ΑΤΤΙΚΗ - ΑΤΤΙΚΑ



0021



0022



0023



0024

- 0021** Les progrès de la Grèce moderne VIII. Άποψη Πατησίων από τον Λυκαβηττό το 1880 και το 1930, δίπτυχη κάρτα, έκδοση του Ελληνικού Γραφείου Τουρισμού, φωτο Γιαννόπουλου - Μπενέτου. **16**
- 0022** Les progrès de la Grèce moderne IX. Άποψη Σηλών & Ακρόπολης από τον Αρδηττό το 1880 και το 1930, δίπτυχη κάρτα, έκδοση του Ελληνικού Γραφείου Τουρισμού, φωτο Γιαννόπουλου - Μπενέτου. **16**
- 0023** Les progrès de la Grèce moderne X. Άποψη Αστεροσκοπείου το 1880 και το 1930, δίπτυχη κάρτα, έκδοση του Ελληνικού Γραφείου Τουρισμού, φωτο Γιαννόπουλου - Μπενέτου. **16**
- 0024** Οδός Αιόλου, ασφρ/ρη, ταχυδρομημένη το 1919. **10**
- 0025** Λεωφόρος Κηφισσίας, ασφρ/ρη (Pallis & Cotzias 503). **16**
- 0026** Οδός Φιλελλήνων, έγχρωμη (Μ.Ν. Μιχαλόπουλου 142), ταχυδρομημένη το 1919. **15**
- 0027** Οδός Αθηνάς, έγχρωμη (Φαραζή & Μιχαλόπουλου), ταχυδρομημένη το 1914. **13**
- 0028** Οδός Ερμού, έγχρωμη (Πάυλος Γιακουμόπουλος), ταχυδρομημένη το 1912. **10**
- 0029** Οδός Αθηνάς, έγχρωμη (Φαραζή & Μιχαλόπουλου). **20**
- 0030** Οδός Αιόλου, έγχρωμη (Αντ. Κοκονδίνης). **14**



0025



0026



0027



0028



0029



0030

# ΑΤΤΙΚΗ - ATTICA



0031



0032



0033

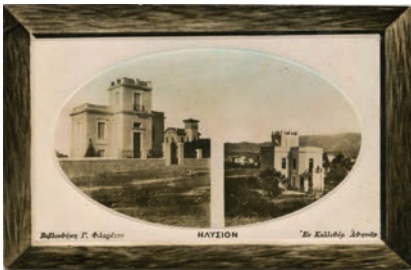

0034



0035



0036

- 0031 Λεωφόρος Πανεπιστημίου, έγχρωμη, ταχυδρομημένη το 1907. 14
- 0032 Αστεροσκοπείο και Αγία Μαρίνα, έγχρωμη (Μ.Ν. Μιχαλόπουλος 56), ταχυδρομημένη το 1905. 12
- 0033 Μεσολυμπιάδα 1906. Τα προπύλαια του Σταδίου, ασπρ/ρη (P & C 815). 10
- 0034 Ηλύσιον. Βιβλιοθήκη Γ. Φιλαρέτου εν Καλλιθέα, έγχρωμη (Α. Πάσχας), χρησιμοποιημένη το 1916. 30
- 0035 Οδός Ερμού, κιτρινόμαυρη. 12
- 0036 Επίσκεψη στην Ακρόπολη, ασπρ/ρη γερμανική της σειράς του ταξιδιού του Κάιζερ στην Ανατολή. 14
- 0037 Πανοραμική άποψη της Αθήνας, ασπρ/ρη γερμανική της σειράς του ταξιδιού του Κάιζερ στην Ανατολή. 14
- 0038 Διεθνής Έκθεσις Αθηνών 1903. Ο κήπος του αγγλοαμερικανικού μπαρ, ασπρ/ρη (P & C), χρησιμοποιημένη. 12
- 0039 Οδός Ερμού, ασπρ/ρη (English Photo Co.). 14
- 0040 Οδός Σταδίου, ασπρ/ρη. 10
- 0041 Η Εθνική Τράπεζα, έγχρωμη (Μ.Ν. Μιχαλόπουλου 245), χρησιμοποιημένη το 1917. 10
- 0042 Αθηναϊκή Λέσχη, καφετιά, ταχυδρομημένη το 1922 - αφαιρέθηκε το γραμματόσημο. 18



0037



0038



0039



0040



0041



0042

# ΑΤΤΙΚΗ - ΑΤΤΙΚΑ



0043



0044



0045

- 0043 Οδός Πατησίων, έγχρωμη (Μ.Ν. Μιχαλόπουλου 147), χρησιμοποιημένη το 1917. 20
- 0044 Πλατεία Συντάγματος, ασπρ/ρη. 10
- 0045 Η Ακαδημία, ασπρ/ρη (Π.Κ. Πανόπουλος), χρησιμοποιημένη. 10
- 0046 Εορτές για την άφιξη του Βασιλέως της Ιταλίας. Σχολικοί Αγώνες στο Στάδιο, ασπρ/ρη (Pallis & Cotzias 1022), χρησιμοποιημένη. 10
- 0047 Οδός Σταδίου, ασπρ/ρη (Πάλλης & Κοτζιάς), γραμμμένη. 10
- 0048 Οδός Σταδίου, χρωματισμένη (Γ. Φέξης 370). 11
- 0049 Οδός Αιόλου, ασπρ/ρη (Ελευθερουδάκης 64). 11
- 0050 Γενική άποψη του Ζαππείου, ασπρ/ρη. 12
- 0051 Πλατεία Ομονοίας, κιτρινόμαυρη (Δέλτα 29). 10
- 0052 Οδός Σταδίου, ασπρ/ρη. 10
- 0053 Οδός Πανεπιστημίου, ασπρ/ρη. 11
- 0054 Μεσολυμπιάδα 1906. Steinbach, Νικητής εις την Άρσιν Βαρών δι' εκατέρας, κυανωπή (Κ.Γ. Ασιιώτη). 90



0046



0047



0048



0049



0050



0051



0052



0053



0054

## ΑΤΤΙΚΗ - ATTICA



0055

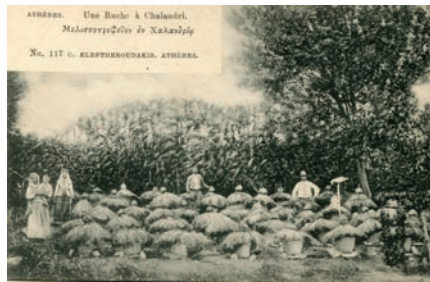

0057



0056



0058



0059



0063



0060



0061



0062



0064

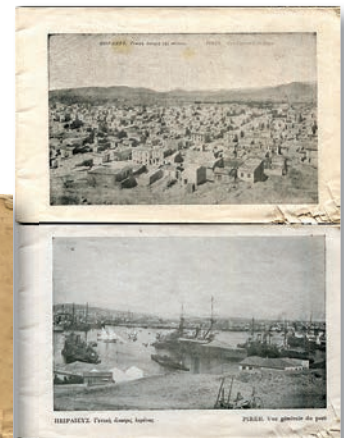

- 0055 Η Δημοκρατική Φρουρά, καφετιά (Δέλτα 778), χρησιμοποιημένη το 1931. 10
- 0056 Πάντειος Ανωτάτη Σχολή Πολιτικών Επιστημών, ασπρ/ρη. Σφραγίδα της Σχολής πίσω. 10
- 0057 Μελισσοτροφείον εν Χαλανδρίω, ασπρ/ρη (Ελευθερουδάκης 117). 10
- 0058 ΚΗΦΙΣΙΑ. Ξενοδοχείο "Απέργη", καφετιά, ταχυδρομημένη το 1928. 12
- 0059 ΚΗΦΙΣΙΑ. Ο Σιδηροδρομικός Σταθμός, έγχρωμη, χρησιμοποιημένη το 1916. 11
- 0060 ΚΗΦΙΣΙΑ. Το Κεφαλάρι, έγχρωμη. 13
- 0061 Η Μονή Πεντέλης, κιτρινόμαυρη (Χρ. Σαλιβερως), ταχυδρομημένη το 1910. 10
- 0062 Χορός Μενιδίου, έγχρωμη (Μ.Ν. Μιχαλόπουλου 113), ταχυδρομημένη το 1911. 10

### ΠΕΙΡΑΙΑΣ / PIRAEUS

- 0063 ΝΕΟ ΦΑΛΗΡΟ. Η Εξέδρα και τα Ξενοδοχεία, δύο ασπρ/ρες κάρτες (P & C 173 & 525), ταχυδρομημένες το 1907. 16
- 0064 "Souvenir du Pirée - Phalère". Τευχίδιο των 20 εικόνων, εκδόσεως Γ. Αλεξάκη. Κοψίματα στην κάτω δεξιά γωνία. 25

# ΑΤΤΙΚΗ - ΑΤΤΙΚΑ



0065



0066



0067

- 0065** Αι μόνιμοι Δεξαμεναί, ασπρ/ρη (Γ. Αλεξάκης), χρησιμοποιημένη το 1917. **10**
- 0066** Λεωφόρος Βασιλέως Κωνσταντίνου, ασπρ/ρη (Γ. Αλεξάκης), χρησιμοποιημένη το 1916. **14**
- 0067** Λιμεναρχείο και Υγειονομείο, έγχρωμη (Μ.Ν. Μιχαλόπουλου 208), χρησιμοποιημένη το 1917. **10**
- 0068** Ο Γαλλικός Στόλος στο αγκυροβόλιο της Σαλαμίνας, ασπρ/ρη (Γ. Αλεξάκης), χρησιμοποιημένη το 1917. **15**
- 0069** Ζάννειο Ορφανοτροφείο Πειραιώς. Σχολείο, Νοσοκομείο, Κοιτώνας, Σχολική Έκθεση και Παράταξη για παρέλαση. Συνολικά 5 κάρτες (χωρίς διαγράμμιση πίσω). Οι δύο έχουν φαιά στίγματα. **20**
- 0070** Δεξαμενή, έγχρωμη (Μ.Ν. Μιχαλόπουλου 204). **14**
- 0071** Σιδηροδρομικός Σταθμός Πειραιώς - Αθηνών, ασπρ/ρη (Γ. Αλεξάκης), χρησιμοποιημένη το 1916, λίγο λερωμένη. **10**
- 0072** Πλατεία Καραϊσκάκη, έγχρωμη (Μ.Ν. Μιχαλόπουλου 247), χρησιμοποιημένη το 1916. **11**
- 0073** Πλατεία Καραϊσκάκη, ασπρ/ρη (Ρ & C 336), ταχυδρομημένη το 1904. **10**



0068



ΖΑΝΝΕΙΟΝ ΟΡΦΑΝΟΤΡΟΦΕΙΟΝ ΠΕΙΡΑΙΩΣ  
ΟΡΦΗΛΙΝΑΤ ΖΑΝΝΙΟΝ ΛΕ ΠΙΡΕΕ



ΖΑΝΝΕΙΟΝ ΟΡΦΑΝΟΤΡΟΦΕΙΟΝ ΠΕΙΡΑΙΩΣ  
ΟΡΦΗΛΙΝΑΤ ΖΑΝΝΙΟΝ ΛΕ ΠΙΡΕΕ

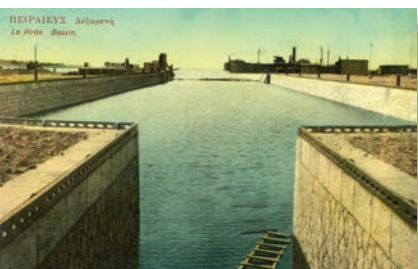

0070

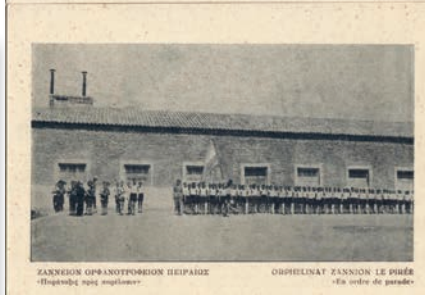

ΖΑΝΝΕΙΟΝ ΟΡΦΑΝΟΤΡΟΦΕΙΟΝ ΠΕΙΡΑΙΩΣ  
ΟΡΦΗΛΙΝΑΤ ΖΑΝΝΙΟΝ ΛΕ ΠΙΡΕΕ



ΖΑΝΝΕΙΟΝ ΟΡΦΑΝΟΤΡΟΦΕΙΟΝ ΠΕΙΡΑΙΩΣ  
ΟΡΦΗΛΙΝΑΤ ΖΑΝΝΙΟΝ ΛΕ ΠΙΡΕΕ

0069



0071



0072



0073

## ΑΤΤΙΚΗ - ATTICA



0074



0075



0076



0077



0078



0079



0080



0081



0082

**0074** Les progres de la Grece moderne III. Ο λιμένας Πειραιώς κατά το 1880 και το 1930, δίπτυχη κάρτα, έκδοση του Ελληνικού Γραφείου Τουρισμού, φωτο Γιαννόπουλου - Μπενέτου. **16**

**0075** Άποψις Κερατσινίου και Ψυτάλειας, ασπρ/ρη (Γ. Αλεξάκης), χρησιμοποιημένη το 1916. **12**

**0076** Τρίπτυχο πανόραμα Μουνηχίας, δίχρωμο, συγκολλημένο. **25**

**0077** Ναύσταθμος Σαλαμίνας, ασπρ/ρη (Α. Pallis & Cie 202), χρησιμοποιημένη το 1915. **11**

**0078** ΒΙΛΛΙΑ. Γενική άποψη, ασπρ/ρη. **10**

### ΑΡΓΟΣΑΡΩΝΙΚΟΣ / SARONICOS

**0079** ΑΙΓΙΝΑ. Η Αποβάθρα, ασπρ/ρη, γραμμένη. **10**

**0080** ΑΙΓΙΝΑ. Ο λιμήν, ασπρ/ρη Νο 12. **10**

**0081** ΜΕΘΑΝΑ. Το Μεγάλο Πηγάδι, ασπρ/ρη, ταχυδρομημένη το 1927. **25**

**0082** ΥΔΡΑ. Το λιμάνι, ασπρ/ρη. **12**

**0083** ΣΠΕΤΣΕΣ. Το λιμάνι, ασπρ/ρη. **14**



0083



# ΠΕΛΟΠΟΝΝΗΣΟΣ - PELOPONNESOS



0084



0085



0086



0087



0088

- 0084 ΣΠΕΤΣΕΣ. Μέγαρο Ανάργυρου Μπούμπουλη, επιχρωματισμένη (P & C 488), ταχυδρομημένη το 1904. Κόψιμο στην κάτω πλευρά. 20
- 0085 ΣΠΕΤΣΕΣ. Ξενοδοχείο "Ποσειδώνειον", καφετιά, ταχυδρομημένη το 1930 - αφαιρέθηκε το γραμματόσημο. 12

## ΑΡΓΟΛΙΔΟΚΟΡΙΝΘΙΑ / ARGOS & CORINTHOS

- 0086 ΕΡΜΙΟΝΗ. Ωραία άποψη, ασπρ/ρη, χρησιμοποιημένη το 1960. 10
- 0087 ΕΡΜΙΟΝΗ. Πανοραμική άποψη, ασπρ/ρη. 10
- 0088 ΕΡΜΙΟΝΗ. Γενική άποψη, ασπρ/ρη, ταχυδρομημένη το 1960. 10
- 0089 Ναύπλιο - Μυκήνες - Τίρυνθα, Επίδαυρος. Τουριστικό τευχίδιο των 8 καρτών του Σπύρου Μελετζή. 12
- 0090 ΛΟΥΤΡΑΚΙ. Το λιμανάκι, ασπρ/ρη (P & C 512). 11
- 0091 ΛΟΥΤΡΑΚΙ. Κεντρική οδός, ασπρ/ρη (Μ.Ν. Μιχαλόπουλος 53). 10
- 0092 ΛΟΥΤΡΑΚΙ. Προσάραξες ατμοπλοίου, άποψις Λουτρών, έγχρωμη (Αφοί Σκουτέρη 63), ταχυδρομημένη το 1911. 10
- 0093 ΛΟΥΤΡΑΚΙ. Αλιείς στην παραλία, ασπρ/ρη (Φ. Στολίδης 35). 10



0089



0090



0091



0092



0093

## ΠΕΛΟΠΟΝΝΗΣΟΣ - PELOPONNESOS

- 0094** ΛΟΥΤΡΑΚΙ. Άποψη της ακτής και των ξενοδοχείων, ασπρ/ρη, χρησιμοποιημένη το 1925. Κόψιμο και οπή καρφίτσας κατω αριστερά. **10**
- 0095** Συγκοινωνία Κορίνθου - Λουτρακίου εκ της Διώρυγος, έγχρωμη (Φαραζή & Μιχαλόπουλου 42), ταχυδρομημένη το 1915. **15**
- 0096** Λόχος Ευζώνων στο Πέραμα της Κορίνθου, ασπρ/ρη, ταχυδρομημένη το 1906 με Ολυμπιακό 20λεπτο. **10**
- 0097** ΚΟΡΙΝΘΟΣ. Ο Δημοτικός Κήπος, ασπρ/ρη (Δέλτα 808 - 8). **10**
- 0098** ΔΕΡΒΕΝΙ. Γενική άποψη, ασπρ/ρη. **10**
- 0099** ΤΡΙΚΑΛΑ Κορ. Ξενοδοχείο "Θεοξένηια", ασπρ/ρη (Perla 171), ταχυδρομημένη το 1950. **10**
- 0100** ΤΡΙΚΑΛΑ Κορ. Εστιατόριο "Πηγή Πλατάνια", ασπρ/ρη (Perla). **10**
- 0101** Χωρικοί εν Πελοποννήσω, έγχρωμη (Μ.Ν. Μιχαλόπουλος 133), ταχυδρομημένη το 1912. **12**

## ΑΡΚΑΔΙΑ & ΛΑΚΩΝΙΑ / ARCADIA & LACONIA

- 0102** ΒΥΤΙΝΑ. Η Πλατεία, έγχρωμη (Σταύρος Κουτρομπής), χρησιμοποιημένη το 1929. **18**
- 0103** ΒΥΤΙΝΑ. Δυτική άποψη, ασπρ/ρη. **10**
- 0104** ΤΡΙΠΟΛΗ. Πλατεία Άρεως, ασπρ/ρη (Γ. Κομποχόλης). **12**



**0094**



**0095**

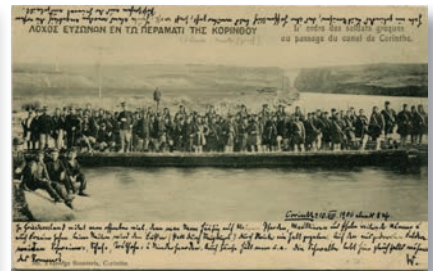

**0096**



**0097**



**0098**



**0099**



**0100**



**0101**



**0102**



**0103**



**0104**

## ΠΕΛΟΠΟΝΝΗΣΟΣ - PELOPONNESOS



**0105**



**0106**



**0107**



**0108**



**0109**



**0110**

- |             |   |           |
|-------------|---|-----------|
| <b>0105</b> | ΤΡΙΠΟΛΗ. Ξενοδοχείο "Αρκαδία", ασπρ/ρη Νο 56, γραμμένη.                       | <b>11</b> |
| <b>0106</b> | ΤΡΙΠΟΛΗ. Δημοτικό Θέατρο, καφετιά (Γ. Κομποχόλης 79), γραμμένη.               | <b>11</b> |
| <b>0107</b> | ΤΡΙΠΟΛΗ. Οδός Καλαβρύτων, καφετιά (Γ. Κομποχόλης), γραμμένη.                  | <b>10</b> |
| <b>0108</b> | ΤΡΙΠΟΛΗ. Δενδροστοιχία Τριπόλεως, ασπρ/ρη (Μ. Σαλαπάτας).                     | <b>12</b> |
| <b>0109</b> | ΤΡΙΠΟΛΗ. Παιδαγωγική Ακαδημία, ασπρ/ρη, χρησιμοποιημένη.                      | <b>11</b> |
| <b>0110</b> | ΤΡΙΠΟΛΗ. Άλλος Αγίου Γεωργίου, χιονισμένο, ασπρ/ρη.                           | <b>11</b> |
| <b>0111</b> | ΛΑΓΚΑΔΙΑ. Πανοραμική άποψη, ασπρ/ρη (Γ. Κομποχόλης).                          | <b>12</b> |
| <b>0112</b> | ΥΨΟΥΝΤΑ. Η Πλατεία, ασπρ/ρη (Γ. Κομποχόλης). Ελαφρό κάθετο σπάσιμο.           | <b>11</b> |
| <b>0113</b> | ΚΑΡΥΤΑΙΝΑ. Ο Πίσω Μαχαλάς, έγχρωμη (Α. Πάσχας), χρησιμοποιημένη.              | <b>11</b> |
| <b>0114</b> | Η Μονή του Προδρόμου Γορτυνίας, έγχρωμη (Α. Πάσχας), χρησιμοποιημένη το 1917. | <b>12</b> |
| <b>0115</b> | ΚΑΣΤΡΙ Κυνουρίας, καφετιά (Γ. Κομποχόλης), χρησιμοποιημένη το 1940.           | <b>13</b> |
| <b>0116</b> | ΑΓΙΟΣ ΠΕΤΡΟΣ. Πύργος Τρικαλλίτη, καφετιά.                                     | <b>11</b> |



**0111**



**0112**



**0113**



**0114**



**0115**



**0116**

## ΠΕΛΟΠΟΝΝΗΣΟΣ - PELOPONNESOS

- 0117** ΑΓΙΟΣ ΠΕΤΡΟΣ. Στον Αη Γιώργη, καφετιά. **13**
- 0118** ΠΑΡΑΛΙΟΝ ΑΣΤΡΟΣ, πανοραμική άποψη, ασπρ/ρη (Γ. Κομποχόλης). **10**
- 0119** ΣΠΑΡΤΗ. Λεωφόρος Αμαλίας, ασπρ/ρη (Γεωργιάδης), χρησιμοποιημένη το 1956. **12**
- 0120** ΣΠΑΡΤΗ. Λεωφόρος Κωνσταντίνου Παλαιολόγου, ασπρ/ρη (Ι. Παπαγιαννοπούλου 132), χωρίς διαγράμμιση πίσω. **15**
- 0121** ΜΟΝΕΜΒΑΣΙΑ. Γενική άποψη, καφετιά (Π. Καλονάρος). **10**
- 0122** ΓΥΘΕΙΟ. Άποψις από το νησί, ασπρ/ρη (Καλονάρος 4), χρησιμοποιημένη. **12**
- 0123** ΝΕΑΠΟΛΗ Βοιών. Γενική άποψη, ασπρ/ρη (Γ. Αλεξάκης). **12**
- 0124** ΚΥΘΗΡΑ. Λιμνή Αγίας Πελαγίας, ασπρ/ρη (Ε. Σοφίου), χρησιμοποιημένη το 1959. **10**

### ΜΕΣΣΗΝΙΑ & ΗΛΕΙΑ / MESSENIA & HELIA

- 0125** ΚΑΛΑΜΑΤΑ. Πλατεία Βασιλέως Γεωργίου Β', ασπρ/ρη (Δέλτα 960 - 11), χρησιμοποιημένη το 1955. **12**
- 0126** ΚΑΛΑΜΑΤΑ. Η Παραλία, ασπρ/ρη (Α. Παπαχρήστου 15), χρησιμοποιημένη το 1939. **11**
- 0127** ΚΑΛΑΜΑΤΑ. Άποψις Λιμένος, ασπρ/ρη. **11**
- 0128** ΚΑΛΑΜΑΤΑ. Άποψη προς το Φρούριο, έγχρωμη (Κ. Λυμπερόπουλου), ταχυδρομημένη το 1913. **10**



0117



0118



0119



0120



0121



0122



0123



0124



0125



0126



0127



0128

## ΠΕΛΟΠΟΝΝΗΣΟΣ - PELOPONNESOS



0129



0130



0134



0131



0132



0135



0133



0137



0138



0139



0136

- 0129** ΚΑΛΑΜΑΤΑ. Νέα Παραλιακή οδός, έγχρωμη (Κ. Λυμπερόπουλου), χρησιμοποιημένη. **11**
- 0130** ΚΑΛΑΜΑΤΑ. Οδός Φαρων, έγχρωμη (Κ. Λυμπερόπουλου), χρησιμοποιημένη το 1916. Σπάσιμο γωνίας κάτω δεξιά. **11**
- 0131** ΚΑΛΑΜΑΤΑ. Οδός Σιδηροδρομικού Σταθμού, καφετιά (Κ. Λυμπερόπουλος 11), χρησιμοποιημένη. **11**
- 0132** ΚΑΛΑΜΑΤΑ. Πλατεία Λαϊκής Σχολής, καφετιά (Κ. Λυμπερόπουλος 3), χρησιμοποιημένη. Μικρή επισκευή κάτω. **11**
- 0133** ΚΑΛΑΜΑΤΑ. Πλατεία Αγίων Αποστόλων, ασπρ/ρη (Π. Βουγιούκας 24). **12**
- 0134** ΚΑΛΑΜΑΤΑ. Η Μεγάλη οδός, έγχρωμη (Παν. Βουγιούκας), ταχυδρομημένη το 1909 με πρόσθετο γαλλικό εισπρακτέο τέλος. **15**
- 0135** ΚΑΛΑΜΑΤΑ. Λεωφόρος Σιδ. Σταθμού, έγχρωμη (Παν. Βουγιούκας), ταχυδρομημένη το 1909. **15**
- 0136** ΚΑΛΑΜΑΤΑ. Τελετή στον Μητροπολιτικό Ναό της Υπαπαντής, έγχρωμη (Παν. Βουγιούκας), ταχυδρομημένη το 1909 με πρόσθετο γαλλικό εισπρακτέο τέλος. **15**
- 0137** ΚΟΡΩΝΗ. Μερική άποψη, ασπρ/ρη, χρησιμοποιημένη το 1955. **10**
- 0138** ΠΥΛΟΣ. Γενική άποψη, ασπρ/ρη (Α. Πάλλης / Δημ. Μπουντάς), χρησιμοποιημένη το 1924. **10**
- 0139** ΠΥΛΟΣ. Αγγλικός Στόλος στο λιμάνι της Πύλου, ασπρ/ρη. **10**

## ΠΕΛΟΠΟΝΝΗΣΟΣ - PELOPONNESOS



0140



0141



0142



0143



0144



0145

- 0140 ΠΥΛΟΣ. Εκτέλεσις δια τυφεκισμού του Ληστού Ματθαίου, ασπρ/ρη. Σπάνια. 25
- 0141 Θέατρον Ιθώμης, ασπρ/ρη, γραμμένη. 10
- 0142 ΚΥΠΑΡΙΣΣΙΑ. Γενική άποψη με το Όρος Ψυχρό, ασπρ/ρη (Δέλτα 877 - 11). 11
- 0143 ΟΛΥΜΠΙΑ. Πανόραμα Ολυμπίας, ασπρ/ρη (Α. Πάσχας). 10
- 0144 ΠΥΡΓΟΣ. Οδός Κατακώλου, ασπρ/ρη (Δέλτα 892 - 8). 10
- 0145 ΚΑΛΑΒΡΥΤΑ. Κεντρική Πλατεία, ασπρ/ρη (Αφοί Τσεκούρα). 12
- 0146 Γραμμή Διακοφτού - Καλαβρύτων, ασπρ/ρη (Ελευθερουδάκης 129), χρησιμοποιημένη. 11

### ΠΑΤΡΑ / PATRAS

- 0147 Εσωτερικό της Οινοποιίας "Αχάϊα", έγχρωμη (Α. Πάσχας - φωτο "Ηλιος"), ταχυδρομημένη το 1905. 12
- 0148 Οδός Οινοποιίας "Αχάϊα" (Α. Πάσχας 15 - φωτο "Ηλιος"), ταχυδρομημένη το 1905. 12
- 0149 Το Νέο τελωνείο, έγχρωμη (Π. Συναδινού). 10
- 0150 Υψηλά Αλώνια, έγχρωμη (Π. Συναδινός 7), χρησιμοποιημένη. Μικροφθορά στις κάτω γωνίες. 10



0146



0147



0148



0149



0150

# ΠΕΛΟΠΟΝΝΗΣΟΣ - PELOPONNESOS



0151



0152



0153



0154



0155



0156



0157



0158



0159



0160



0161



0162

- |             |   |           |
|-------------|---|-----------|
| <b>0151</b> | Σύνορα, έγχρωμη (Α. Πάσχος 242).  | <b>11</b> |
| <b>0152</b> | Παραλία Ιτεών, έγχρωμη (Χρ. Βαριάντζας), ταχυδρομημένη - αποκολλήθηκαν τα γραμματόσημα.             | <b>12</b> |
| <b>0153</b> | Κατάδυσις του Σταυρού, έγχρωμη (Π. Συναδινού 30), χρησιμοποιημένη.                                  | <b>15</b> |
| <b>0154</b> | Η Πλατεία Υψηλών Αλωνίων χιονισμένη, έγχρωμη (Χρ. Βαριάντζας).                                      | <b>10</b> |
| <b>0155</b> | Η οδός Ανεξαρτησίας χιονισμένη, έγχρωμη (Χρ. Βαριάντζας).   | <b>12</b> |
| <b>0156</b> | Επαυλις Birgfeld, έγχρωμη (Α. Πάσχος 82).   | <b>18</b> |
| <b>0157</b> | Επαυλις Birgfeld, έγχρωμη (Α. Πάσχος 82 - δευτέρα έκδοση), ταχυδρομημένη το 1908.                   | <b>15</b> |
| <b>0158</b> | Gutland. Άποψη της Οινοποιίας "Αχάγια Κλάους", ασπρ/ρη (Βαριάντζας), ταχυδρομημένη το 1903.         | <b>12</b> |
| <b>0159</b> | Οδός Αγίου Ανδρέου, ασπρ/ρη (Δέλτα 1648 - 27), ταχυδρομημένη το 1941. Κίτρινος λεκές κάτω αριστερά. | <b>12</b> |
| <b>0160</b> | Εξοχή Ιτιές, ασπρ/ρη, χρησιμοποιημένη το 1916. Μικροεκδορά στο δεξιό περιθώριο.                     | <b>12</b> |
| <b>0161</b> | Πλατεία Όλγας, έγχρωμη (Ν. Κατσαντώνης).  | <b>12</b> |
| <b>0162</b> | Πλατεία Γεωργίου Α', έγχρωμη (Π. Συναδινού 21), ταχυδρομημένη το 1914.                              | <b>10</b> |
| <b>0163</b> | Πλατεία Όλγας, έγχρωμη (Π. Συναδινού 32), χρησιμοποιημένη.  | <b>11</b> |



0163

## ΠΕΛΟΠΟΝΝΗΣΟΣ - PELOPONNESOS



0164



0165



0169



0166



0167



0170



0168



0171

- |             |   |           |
|-------------|---|-----------|
| <b>0164</b> | Εξαγωγή σταφίδας, έγχρωμη (Π. Συναδινού), χρησιμοποιημένη.                        | <b>11</b> |
| <b>0165</b> | Παραλία Πατρών, έγχρωμη (Π. Συναδινού 22), ταχυδρομημένη το 1919.                 | <b>11</b> |
| <b>0166</b> | Παραλία Ιτεών, έγχρωμη (Χρ. Βαριάντζας), ταχυδρομημένη, μικροεκδορές στις γωνίες. | <b>10</b> |
| <b>0167</b> | Πλατεία Υψηλών Αλωνίων, έγχρωμη (Χρ. Βαριάντζας), ταχυδρομημένη το 1904.          | <b>10</b> |
| <b>0168</b> | Μονή Γηροκομείου, έγχρωμη (Χρ. Βαριάντζας), μικροφθορά γωνίας άνω αριστερά.       | <b>10</b> |
| <b>0169</b> | Ναός Αγίου Ανδρέου (Χρ. Βαριάντζας).  | <b>10</b> |
| <b>0170</b> | Πατρεύς - Ελληνική ενδυμασία, έγχρωμη (Α. Πάσχας 116).                            | <b>12</b> |

## ΝΗΣΟΙ ΙΟΝΙΟΥ / IONIAN ISLANDS

- |             |  |           |
|-------------|--|-----------|
| <b>0171</b> | ΖΑΚΥΝΘΟΣ. Μερική άποψη, ασπρ/ρη (Φ. Στολίδης 1829).                              | <b>10</b> |
| <b>0172</b> | ΖΑΚΥΝΘΟΣ. Ο Λόφος Ποχάλη, έγχρωμη (Δ. Σαμάρας - φωτο Mortinengo).                | <b>12</b> |
| <b>0173</b> | ΖΑΚΥΝΘΟΣ. Ο Λόφος Ποχάλη, έγχρωμη (Τ. Schwidernoch 8946), ταχυδρομημένη το 1910. | <b>12</b> |
| <b>0174</b> | ΖΑΚΥΝΘΟΣ. Η Εξοχή, έγχρωμη (Δ. Σαμάρας - φωτο Mortinengo).                       | <b>12</b> |



0172



0173



0174



## ΝΗΣΙΑ ΙΟΝΙΟΥ - IONIAN ISLANDS



0175



0176



0177

- |             |  |           |
|-------------|--|-----------|
| <b>0175</b> | ZAKYNTHOS. Η Οδός Κρουονερίου, καφετιά (Nicourt 765), ταχυδρομημένη το 1938.               | <b>22</b> |
| <b>0176</b> | ZAKYNTHOS. Καφεζαχαροπλαστείο "Ο Χρυσούς Αλέκτωρ", έγχρωμη (Δ. Σαμάρας - φωτο Mortinengo). | <b>12</b> |
| <b>0177</b> | ZAKYNTHOS. Το Θέατρο, έγχρωμη (Δ. Σαμάρας - φωτο Mortinengo).                              | <b>12</b> |
| <b>0178</b> | ZAKYNTHOS. Το κωδωνοστάσιο του Αγίου Διονυσίου, έγχρωμη (Δ. Σαμάρας - φωτο Mortinengo).    | <b>12</b> |
| <b>0179</b> | ZAKYNTHOS. Ο Ποταμός Άγιος Χαράλαμπος, ασπρ/ρη (Δ. Σαμάρας - φωτο Mortinengo).             | <b>12</b> |
| <b>0180</b> | ZAKYNTHOS. Συνοικία Ποχάλη, έγχρωμη (Δ. Σαμάρας - φωτο Mortinengo).                        | <b>12</b> |
| <b>0181</b> | ZAKYNTHOS. Πανοραμική χειμερινή άποψη, ασπρ/ρη (Δ. Σαμάρας - φωτο Mortinengo), γραμμένη.   | <b>15</b> |
| <b>0182</b> | ZAKYNTHOS. Εγκαίνια του αγάλματος του Δ. Σολωμού, έγχρωμη (Δ. Σαμάρας - φωτο Mortinengo).  | <b>12</b> |
| <b>0183</b> | ZAKYNTHOS. Προάστειο Ψήλωμα, καφετιά (Nicourt 800).  | <b>13</b> |
| <b>0184</b> | ZAKYNTHOS. Ναός Αγ. Σπυρίδωνος στο Ψήλωμα, έγχρωμη, ταχυδρομημένη το 1904.                 | <b>12</b> |
| <b>0185</b> | ZAKYNTHOS. Το Θέατρο, καφετιά (Foussiani - photo Mortinengo), ταχυδρομημένη το 1911.       | <b>12</b> |
| <b>0186</b> | ZAKYNTHOS. Κρουονερίτσα, έγχρωμη (Δ. Σαμάρας), χρησιμοποιημένη το 1916.                    | <b>15</b> |



0178



0179



0180



0181



0182



0183



0184



0185



0186

## ΝΗΣΙΑ ΙΟΝΙΟΥ - IONIAN ISLANDS



0187



0188



0189



0190



0191



0192



0193



0194



0195



0196



0197

**0187** ΖΑΚΥΝΘΟΣ. Οδός Αγίου Λαζάρου, έγχρωμη (Δ. Σαμάρας), τσακίσματα. **12**

**0188** ΖΑΚΥΝΘΟΣ. Ο Κάμπος, ασπρ/ρη (Φ. Στολίδης 1840). **13**

**0189** ΖΑΚΥΝΘΟΣ. Μερική άποψη, ασπρ/ρη (Διον. Μελίτα), χρησιμοποιημένη το 1951. **12**

**0190** ΖΑΚΥΝΘΟΣ. Έπαυλις Σάργεντ στο Ακρωτήριο, καφετιά, ταχυδρομημένη το 1912 - αφαιρέθηκαν τα γραμματόσημα. **15**

**0191** ΖΑΚΥΝΘΟΣ. Αργάσι, ασπρ/ρη (Δ. Σαμάρας - φωτο Mortinengo). **15**

**0192** ΖΑΚΥΝΘΟΣ. Πλατεία Ρούγα, ασπρ/ρη Νο 80. **10**

**0193** ΑΡΓΟΣΤΟΛΙ. Μερική άποψη, ασπρ/ρη (Φ. Στολίδης 1937). **10**

**0194** ΑΡΓΟΣΤΟΛΙ. Ημέρα Θεοφανείων, καφετιά (Χ. Βρετός). **22**

**0195** ΑΡΓΟΣΤΟΛΙ. Άποψη της προκουμαίας, καφετιά (Nicourt 109). **10**

**0196** ΑΡΓΟΣΤΟΛΙ. Άποψη της προκουμαίας, καφετιά (Umb. Adinolfi), ταχυδρομημένη το 1911. **10**

**0197** ΑΡΓΟΣΤΟΛΙ. Η Ιονική Τράπεζα, ασπρ/ρη (P & C 251), ταχυδρομημένη το 1904. **10**

**0198** ΑΡΓΟΣΤΟΛΙ. Ο Μώλος, ασπρ/ρη (Νικολάτος). **10**



0198

## ΝΗΣΙΑ ΙΟΝΙΟΥ - IONIAN ISLANDS



0199



0200



0201



0203



0202



0204



0207



0205



0206



0208

**0199** ΑΡΓΟΣΤΟΛΙ. Οδός Π. Βαλλιάνου, καφετιά (Καλογεράτος), χρησιμοποιημένη. **10**

**0200** ΑΡΓΟΣΤΟΛΙ. Προκουμαία και Τελωνείο, έγχρωμη (Φαραζή & Μιχαλόπουλου), χρησιμοποιημένη. **10**

**0201** ΑΡΓΟΣΤΟΛΙ. Μερική άποψη, καφετιά (Nicourt 107). **11**

**0202** ΛΗΞΟΥΡΙ. Η Προκουμαία, ασπρ/ρη (Pallis & Cotzias 2000). **13**

**0203** ΑΡΓΟΣΤΟΛΙ. Τρίπτυχο πανόραμα Αργοστολίου με τον Γαλλικό Στόλο, ασπρ/ρο (Ν. Νικολάτος). **18**

**0204** ΙΘΑΚΗ. Ο λιμνή της αρχαίας πόλεως, ασπρ/ρη (Φιλαρμονική Εταιρεία Ιθάκης 4). **16**

**0205** ΙΘΑΚΗ. Γενική άποψη, έγχρωμη (Α. Πάσχος). **10**

**0206** ΙΘΑΚΗ. Η Πλατεία και τα Μαντζαράτα, ασπρ/ρη (Καλουτάς & Τσιροπινάς 444). **12**

**0207** ΛΕΥΚΑΔΑ. Χωρική της Λευκάδας, ασπρ/ρη (Νικ. Τσιρίμπασης / Ασιώτη). **18**

**0208** ΚΕΡΚΥΡΑ. Κερκυραϊκό καντούνι, ασπρ/ρη (Μιχ. Κοκκάλη), ταχυδρομημένη το 1955 - αφαιρέθηκε το γραμματόσημο. **12**

## ΚΕΡΚΥΡΑ & ΗΠΕΙΡΟΣ / CORFU & EPIRUS



0209



0210



0211

- 0209** ΚΕΡΚΥΡΑ. Μαθητές της Αστυνομικής Σχολής Κερκύρας, ασπρ/ρη (Αφοί Ασπιώτη), γραμμένη. Φθορές στις κάτω γωνίες και εκδορά. **10**
- 0210** ΚΕΡΚΥΡΑ. Τα Βασιλικά Ανάκτορα, ασπρ/ρη (Α. Κασφίκης), ταχυδρομημένη το 1904. **10**
- 0211** ΚΕΡΚΥΡΑ. Χωριόν Κουλούρα, έγχρωμη (Αφοί Κασφίκη). **11**
- 0212** Souvenir de Corfu, χρωμολιθόγραφη με έκτυπο 5λεπτο Ιπταμένου, ταχυδρομημένη το 1910. **13**
- 0213** ΑΥΤΟΝΟΜΟΣ ΗΠΕΙΡΟΣ - ΧΕΙΜΑΡΡΑ. Χρήστος Πάνος, ανάδοχος Αρχηγού Χειμάρρας μετά του Μουσουλμάνου ανηψιού του Μπίτσε Σουλεϊμάν, ασπρ/ρη (Α. Πάλλης & Σία). **25**
- 0214** ΑΥΤΟΝΟΜΟΣ ΗΠΕΙΡΟΣ - ΧΕΙΜΑΡΡΑ. Ο Άγγλος Συνταγματάρχης Μώρραϋ στην Χειμάρρα, ασπρ/ρη (Α. Πάλλης & Σία). **25**
- 0215** ΑΥΤΟΝΟΜΟΣ ΗΠΕΙΡΟΣ - ΧΕΙΜΑΡΡΑ. Το Κωδωνοστάσιο της Χειμάρρας και Τύποι Χειμαρριωτών, ασπρ/ρη (Α. Πάλλης & Σία). **25**
- 0216** ΠΑΡΑΜΥΘΙΑ. Πανοραμική άποψη, ασπρ/ρη (Μόσχου), χρησιμοποιημένη το 1956. **11**
- 0217** ΚΟΝΙΤΣΑ. Γενική άποψη με τον ποταμό Αώο, ασπρ/ρη (Νικ. Στουρνάρας 373). **10**
- 0218** ΙΩΑΝΝΙΝΑ. Ατ Παζάρ - Αγορά αλόγων, έγχρωμη (Ι. Ιωαννίδης - φωτο Δημητριάδης). **20**
- 0219** ΙΩΑΝΝΙΝΑ. Πλατεία Εθνικής Αμύνης, καφετιά (Γ. Δημητριάδης), ταχυδρομημένη το 1921. **12**



0212



0215



0213



0216



0217



0214



0218



0219

## ΗΠΕΙΡΟΣ / EPIRUS



0220



0221



0222



0223



0224



0225



0226



0227

- 0220 ΙΩΑΝΝΙΝΑ. Άγιος Ιωάννης Μπουνίλλας, ασπρ/ρη (Α. Πάλλης), ταχυδρομημένη το 1913. 11
- 0221 ΙΩΑΝΝΙΝΑ. Μονή Παντελεήμονος στην Νήσο των Ιωαννίνων, ασπρ/ρη (Γ. Ράδος 15), ταχυδρομημένη το 1906. 20
- 0222 ΙΩΑΝΝΙΝΑ. Η Κεντρική Πλατεία, ασπρ/ρη, γραμμένη. 12
- 0223 Ο Αλή Πασάς Τεπελενλής με την Βασιλική, καφετιά, αλβανική (Μ. Geka - Κορυτσά). 20
- 0224 ΑΡΤΑ. Ναός Παρηγορητριάς, ασπρ/ρη (Ρ & C 395). Σκιές στις γωνίες από τοποθέτηση σε άλμπουμ. 10

## ΣΤΕΡΕΑ ΕΛΛΑΔΑ / CENTRAL GREECE

- 0225 ΑΣΤΑΚΟΣ (Δραγαμέστι). Άποψη της παραλίας, ασπρ/ρη. 10
- 0226 ΑΣΤΑΚΟΣ. Πολεμικό πλοίο στον Αστακό, Ιανουάριος 1935, ασπρ/ρη. 10
- 0227 ΑΜΦΙΛΟΧΙΑ. Μερική άποψη, ασπρ/ρη - Αύγουστος του 1957. (Γ. Παπαδημητρίου) 14
- 0228 ΑΓΡΙΝΙΟ. Πανοραμική άποψη, ασπρ/ρη (Φωτο Ξυθάλη). 15
- 0229 ΜΕΣΟΛΟΓΓΙ. Δυτική άποψη, ασπρ/ρη (Ρ & C 349), ταχυδρομημένη το 1912. 12
- 0230 ΜΕΣΟΛΟΓΓΙ. Δυτική άποψη, ασπρ/ρη (Καλουτάς & Τσιροπινάς 331). 12



0228



0229



0230

## ΣΤΕΡΕΑ ΕΛΛΑΣ - CENTRAL GREECE



0231



0232



0235



0233



0234



0236



0237



0238



0239



0240

0231 ΚΕΦΑΛΟΒΡΥΣΟ Τριχωνίας, καφετιά (Nicourt 199), ταυδρομημένη το 1937.

13

0232 ΚΑΡΠΕΝΗΣΙ. Πανοραμική άποψη, ασπρ/ρη.

10

0233 ΘΕΡΜΟΝ. Κεντρική οδός, ασπρ/ρη, χρησιμοποιημένη το 1966.

12

0234 ΝΑΥΠΑΚΤΟΣ. Άποψη της παραλίας, ασπρ/ρη (Κουρμούσης), γραμμένη το 1957.

10

0235 ΙΤΕΑ. Ναός Μεταμορφώσεως του Σωτήρος, ασπρ/ρη (Ιω. Δελής).

10

0236 ΤΟΠΟΛΙΑ Παρνασσίδος (Ελαιώνας), γενική άποψη.

10

0237 ΔΕΛΦΟΙ. Το Μουσείο, ασπρ/ρη (Ιω. Παπαδοπούλου & Υιών).

10

0238 ΓΡΑΒΙΑ. Γενική άποψη, ασπρ/ρη. Μικροσπασίματα αριστερά.

10

0239 ΛΕΒΑΔΕΙΑ. Πηγές λήθης και μνημοσύνης, ασπρ/ρη (Κ. Ευσταθίου), ταχυδρομημένη το 1908.

12

0240 ΛΕΒΑΔΕΙΑ. Μερική άποψη και στενό δρομάκι, δύο κάρτες του 1954 (Photo Reinhold Boehringer).

12

0241 ΑΡΑΧΩΒΑ. Δυτική άποψη, ασπρ/ρη (Χρ. & Κ. Παπασταθόπουλοι), χρησιμοποιημένη.

10



0241

## ΣΤΕΡΕΑ ΕΛΛΑΣ - CENTRAL GREECE



0242



0243



0244



0245



0246



0247



0248



0249



0250



0251



0252



0253

- |             |  |           |
|-------------|--|-----------|
| <b>0242</b> | ΘΗΒΑ. Οδός Πινδάρου, καφετιά (Γκινάκου - Μαργαρίτη), γραμμένη το 1932.             | <b>10</b> |
| <b>0243</b> | ΘΗΒΑ. Το δροσερό Μοσχοπόδι, ασπρ/ρη, χρησιμοποιημένη το 1934.                      | <b>11</b> |
| <b>0244</b> | ΛΑΡΥΜΝΑ. Γενική άποψη, ασπρ/ρη, ταχυδρομημένη το 1961.                             | <b>10</b> |
| <b>0245</b> | ΥΠΑΤΗ. "Grand Hotel des Bains", ασπρ/ρη (English Photo Co.).                       | <b>12</b> |
| <b>0246</b> | ΛΑΜΙΑ. Η Κεντρική πλατεία, έγχρωμη (Στεφ. Στουρνάρας 12), χρησιμοποιημένη το 1916. | <b>15</b> |
| <b>0247</b> | ΛΑΜΙΑ. Εμποροπανήγυρη στην Λαμία, ασπρ/ρη (Δέλτα 1016 - 4).                        | <b>15</b> |
| <b>0248</b> | ΛΑΜΙΑ. Ανατολική πλευρά της πόλεως, ασπρ/ρη (έκδοση "Επαρχίας" - Λαμία).           | <b>10</b> |
| <b>0249</b> | ΛΑΜΙΑ. Βορειοδυτική πλευρά της πόλεως, ασπρ/ρη (έκδοση "Επαρχίας" - Λαμία).        | <b>10</b> |
| <b>0250</b> | ΛΑΜΙΑ. Μερική άποψη, ασπρ/ρη (Δέλτα 1697 - 21).                                    | <b>10</b> |
| <b>0251</b> | ΛΑΜΙΑ. Μερική άποψη, ασπρ/ρη (Αφοί Παπαδέλου 6).                                   | <b>10</b> |
| <b>0252</b> | ΛΑΜΙΑ. Ο Σιδηροδρομικός Σταθμός, έγχρωμη (Αθαν. Γιαννούκος).                       | <b>11</b> |
| <b>0253</b> | ΚΑΜΜΕΝΑ ΒΟΥΡΛΑ. Άποψις από θαλάσσης με το Όρος Κνημής (Δέλτα 182).                 | <b>10</b> |
| <b>0254</b> | ΚΑΜΜΕΝΑ ΒΟΥΡΛΑ. Θαλάσσια λουτρό, ασπρ/ρη.  | <b>10</b> |



0254

## ΣΤΕΡΕΑ ΕΛΛΑΣ - CENTRAL GREECE



0255



0256



0257

### ΕΥΒΟΙΑ / EUBOEAE

- |             |  |           |
|-------------|--|-----------|
| <b>0255</b> | ΧΑΛΚΙΔΑ. Ο Σιδηροδρομικός Σταθμός, ασπρ/ρη (P & C 448), ταχυδρομημένη το 1904. | <b>20</b> |
| <b>0256</b> | ΧΑΛΚΙΔΑ. Ημέρα Θεοφανείων, ασπρ/ρη (P & C 422), ταχυδρομημένη το 1906.         | <b>10</b> |
| <b>0257</b> | ΧΑΛΚΙΔΑ. Λεωφόρος Παραλίας, ασπρ/ρη (B. Μπαφέρος).                             | <b>10</b> |
| <b>0258</b> | ΧΑΛΚΙΔΑ. Η Πλατεία των Αθανάτων, ασπρ/ρη (Σ.Θ. Γιακομίδης 10).                 | <b>10</b> |
| <b>0259</b> | ΧΑΛΚΙΔΑ. Η Γέφυρα του Ευρίπου, ασπρ/ρη (Pallis & Cotzias 964).                 | <b>10</b> |
| <b>0260</b> | ΚΑΡΥΣΤΟΣ. Άποψις από θαλάσσης, ασπρ/ρη (Φωτο Γρ. Μούτση).                      | <b>10</b> |
| <b>0261</b> | ΚΥΜΗ. Η Παραλία, ασπρ/ρη (Φωτο Παλαιολόγου), χρησιμοποιημένη το 1958.          | <b>10</b> |
| <b>0262</b> | ΑΙΔΗΨΟΣ. Γιάλτρα, έγχρωμη (Στέφ. Στουρνάρας 22).                               | <b>14</b> |
| <b>0263</b> | ΑΙΔΗΨΟΣ. Άποψη Λουτρών και της σκάλας, έγχρωμη (B. Μπαφέρος).                  | <b>12</b> |
| <b>0264</b> | ΑΙΔΗΨΟΣ. Μερική άποψη των Λουτρών, έγχρωμη (B. Μπαφέρος).                      | <b>10</b> |
| <b>0265</b> | ΣΚΥΡΟΣ. Η Λιναριά, ασπρ/ρη (Κ. Στουρνάρας).                                    | <b>12</b> |



0258



0259



0262



0260



0261



0263



0264



0265



## ΘΕΣΣΑΛΙΑ - THESSALY



0266



0267



0268



0269



0270



0271

- |             |   |           |
|-------------|---|-----------|
| <b>0266</b> | ΣΚΥΡΟΣ. Γραφική άποψη (Κ. Στουρνάρας).  | <b>11</b> |
| <b>0267</b> | ΣΚΥΡΟΣ. Προκυμαία και λιμάνη, ασπρ/ρη.  | <b>12</b> |
| <b>0268</b> | ΣΚΙΑΘΟΣ. Άποψη της προκυμαίας (Ι. Διαμαντόπουλος).  | <b>10</b> |
| <b>0269</b> | ΣΚΙΑΘΟΣ. Μερική άποψη, έγχρωμη (Στεφ. Στουρνάρας 386), ταχυδρομημένη το 1926. Κομμένη γωνία κάτω δεξιά.   | <b>10</b> |
| <b>0270</b> | ΣΚΙΑΘΟΣ. Γενική πανοραμική άποψη, έγχρωμη (Στεφ. Στουρνάρας 265), χρησιμοποιημένη.  | <b>10</b> |
| <b>0271</b> | ΜΟΥΡΕΣΙ Πηλίου. Κάρτα με δύο απόψεις του χωριού, έγχρωμη (Στεφ. Στουρνάρας 140 - πράσινα γράμματα), ταχυδρομημένη το 1921. Μικροφθορές στις γωνίες. | <b>11</b> |
| <b>0272</b> | ΑΝΗΛΙΟ, έγχρωμη (Στεφ. Στουρνάρας 122 - μαύρα γράμματα), ταχυδρομημένη το 1916.   | <b>11</b> |
| <b>0273</b> | ΖΑΓΟΡΑ Πηλίου. Μερική άποψη, έγχρωμη (Στεφ. Στουρνάρας 310).  | <b>12</b> |
| <b>0274</b> | ΖΑΓΟΡΑ. Το δασόκλειστο βουνοχώρι, ασπρ/ρη (Γεωργούδης).   | <b>10</b> |
| <b>0275</b> | ΑΝΑΚΑΣΙΑ Άνω Βόλου, έγχρωμη (Στεφ. Στουρνάρας 177 - μαύρα γράμματα), ταχυδρομημένη το 1913.   | <b>13</b> |
| <b>0276</b> | ΑΓΡΙΑ Βόλου. Άποψη της παραλίας, ασπρ/ρη (Ι. Διαμαντόπουλος).   | <b>12</b> |
| <b>0277</b> | ΓΟΡΙΤΣΑ Βόλου με το τριανάκι, ασπρ/ρη (Στεφ. Στουρνάρας 3).   | <b>12</b> |



0272



0273



0274



0275



0276



0277

# ΘΕΣΣΑΛΙΑ - THESSALY



0278



0279



0282



0280



0281



0283



0284



0285



0286



0287



0288

- 0278 ΒΟΛΟΣ. Το Ηρώο, ασπρ/ρη (Ι. Διαμαντόπουλος). 11
- 0279 ΒΟΛΟΣ. Σταθμός Σιδηροδρόμου Θεσσαλίας, ασπρ/ρη (Στεφ. Στουρνάρας 15), ταχυδρομημένη το 1907. Πίσω ναυτιλιακή σφραγίδα βρετανικού πρακτορείου "The Liverpool Johnston Line - Volo Agency". 18
- 0280 ΝΕΑ ΑΓΧΙΑΛΟΣ. Κεντρική οδός, ασπρ/ρη (Κ. Στουρνάρας), χρησιμοποιημένη το 1959. 10
- 0281 ΚΑΛΑΜΠΑΚΑ. Ο Σιδηροδρομικός Σταθμός, έγχρωμη (Στέφ. Στουρνάρας 141 - πράσινα γράμματα). 25
- 0282 ΜΕΤΕΩΡΑ. Μονή Αγ. Πνεύματος, Μονή Αγ. Τριάδος & Μεγάλο Μετέωρο, τρεις έγχρωμες κάρτες του Στεφ. Στουρνάρα Νο 3, Νο 59 & Νο 195. 20
- 0283 ΤΡΙΚΑΛΑ. Ο Ληθαιός ποταμός, ασπρ/ρη (Στεφ. Στουρνάρας 5), ταχυδρομημένη το 1903 - αφαιρέθηκε το γραμματόσημο. Τσάκισμα γωνίας άνω αριστερά. 12
- 0284 ΦΑΡΣΑΛΑ. Γενική άποψη, ασπρ/ρη. 10
- 0285 ΛΑΡΙΣΣΑ. Ο Πηνειός εν πλημμύρα, ασπρ/ρη (P & C 377) ταχυδρομημένη - αφαιρέθηκε το γραμματόσημο. 14
- 0286 ΛΑΡΙΣΣΑ. Άποψη της Λάρισσας κατά το έτος 1880, έγχρωμη (Στεφ. Στουρνάρας 341), ταχυδρομημένη το 1941. Μικροφθορά γωνίας δεξιά. 12
- 0287 ΛΑΡΙΣΣΑ. Ατμόμυλος στην όχθη του Πηνειού, έγχρωμη (Γ. Βελώνης 17). 12
- 0288 ΛΑΡΙΣΣΑ. Οδός Ηπείρου, ασπρ/ρη (Φωτο ΓΕΝ), χρησιμοποιημένη. 11

## ΘΕΣΣΑΛΙΑ - THESSALY



0289



0290



0291



0292



0293



0294

- 0289** ΛΑΡΙΣΣΑ. Η Γέφυρα του Πηνειού, ασπρ/ρη (P & C 376), χρησιμοποιημένη το 1917. **13**
- 0290** ΛΑΡΙΣΣΑ. Γέφυρα του Πηνειού - Εορτή των Θεοφανείων, ασπρ/ρη (P & C 380). **14**
- 0291** ΛΑΡΙΣΣΑ. Πλημμύρα της Λάρισσας, έγχρωμη (Γ. Βελώνης 5), ταχυδρομημένη το 1924. **14**
- 0292** ΑΜΠΕΛΑΚΙΑ. Πανοραμική άποψη και η Μανιάρειος Σχολή, ασπρ/ρη (Στεφ. Στουρνάρας 4), χρησιμοποιημένη το 1917. **12**
- 0293** ΤΕΜΠΗ. Χωριόν Μπαμπάς, ασπρ/ρη (Στεφ. Στουρνάρας 15), ταχ/μένη το 1907. Σπάσιμο γωνίας δεξιά. **10**
- 0294** ΤΕΜΠΗ. Το πέρασμα του Πηνειού, ασπρ/ρη (Λυκίδης). **10**

## ΜΑΚΕΔΟΝΙΑ / MACEDONIA

### ΔΥΤΙΚΗ / WESTERN

- 0295** ΓΡΕΒΕΝΑ. Εθνική εορτή με πολύ κόσμο στην κεντρική Πλατεία, ασπρ/ρη, χρησιμοποιημένη το 1960. **15**
- 0296** ΚΑΤΩ ΣΙΑΤΙΣΤΑ. Μερική άποψη, ασπρ/ρη (Αφοί Αλ. Κακάλη), χρησιμοποιημένη το 1960. **10**
- 0297** ΣΕΡΒΙΑ. Γενική πανοραμική άποψη, ασπρ/ρη (Φωτο Κώστας). **10**
- 0298** ΝΕΑΠΟΛΗ Κοζάνης (παλαιά ονομασία Λαψίστα). Γενική άποψη, ασπρ/ρη. **12**
- 0299** ΚΟΖΑΝΗ. Ελληνικός Στρατώνας, που μετατράπηκε σε νοσοκομείο κατά τον Α' Π.Π., ασπρ/ρη (Parisiana). **15**
- 0300** ΚΟΖΑΝΗ. Γενική άποψη, ασπρ/ρη (Β. Μπάμπου), ταχυδρομημένη το 1955. **12**



0295



0296



0297



0298



0299



0300

## ΜΑΚΕΔΟΝΙΑ - MACEDONIA



0301



0302



0303

- 0301** ΚΟΖΑΝΗ. Γενική άποψη, ασπρ/ρη (Κων. Καραλέκα 6), ταχυδρομημένη το 1949 - αφαιρέθηκε το γραμματόσημο. Τρυπούλα από συνδετήρα κάτω δεξιά. **10**
- 0302** ΚΟΖΑΝΗ. Ο Άγιος Αθανάσιος, έγχρωμη (Χατζηγρηγόριος Πιτένης 34). **12**
- 0303** ΚΟΖΑΝΗ. Γενική άποψη της πόλης, ασπρ/ρη (Επιτροπή Κυριών υπέρ των ορφανών κορασιών της Μακεδονίας). **10**
- 0304** ΠΤΟΛΕΜΑΪΔΑ. Γραφικό τοπίο, ασπρ/ρη, χρησιμοποιημένη το 1950. **10**
- 0305** ΑΡΓΟΣ ΟΡΕΣΤΙΚΟ. Ο Ναός της Αγίας Παρασκευής, ασπρ/ρη, χρησιμοποιημένη το 1956. **10**
- 0306** ΚΑΣΤΟΡΙΑ. Άποψη της νότιας πλευράς - Ντολτσός, ασπρ/ρη. **10**
- 0307** ΚΑΣΤΟΡΙΑ. Οι Άγιοι Ανάργυροι, ασπρ/ρη, χρησιμοποιημένη το 1949. **10**
- 0308** ΚΑΣΤΟΡΙΑ. Η Μαυριώτισσα, ασπρ/ρη. **10**
- 0309** ΚΛΕΙΣΟΥΡΑ. Συνοικία Κέρνας Τσιάγκα, ασπρ/ρη. **14**
- 0310** ΦΛΩΡΙΝΑ. Πλατεία Ομονοίας, ασπρ/ρη (Φωτο Μανιώτης), χρησιμοποιημένη. Φθορά στην άνω δεξιά γωνία. **11**
- 0311** ΦΛΩΡΙΝΑ. Γενική άποψη, ασπρ/ρη (Ι. Θεοδοσίου). **10**
- 0312** ΦΛΩΡΙΝΑ. Μερική άποψη και προσωρινοί στρατώνες, ασπρ/ρη. **10**



0304



0305



0306



0307



0308



0309



0310



0311



0312

## ΜΑΚΕΔΟΝΙΑ - MACEDONIA



0313



0314



0315



0316



0317



0318



0319



0320



0321



0322



0323

- 0313** ΦΛΩΡΙΝΑ. Οδός Μεγάλου Αλεξάνδρου, ασπρ/ρη (Ι. Θεοδοσίου). **12**
- 0314** ΦΛΩΡΙΝΑ. Η Γεωργική σχολή, ασπρ/ρη (Ν. Καλλίντσης). **10**
- 0315** ΦΛΩΡΙΝΑ. Χιονισμένος δρόμος της αγοράς, ασπρ/ρη (Neurdein). **10**
- 0316** ΑΜΥΝΤΑΙΟ. Βιβλιοθήκη της Ιεράς Μητροπόλεως Φλωρίνης, ασπρ/ρη (Η. Ροϊδης), χρησιμοποιημένη το 1964. **10**

### **KΕΝΤΡΙΚΗ / CENTRAL**

- 0317** ΕΔΕΣΣΑ. Γενική άποψη ληφθείσα από το Σερβικό Νοσοκομείο, ασπρ/ρη (Huguet). **10**
- 0318** ΕΔΕΣΣΑ. Το Κιουπρί, ασπρ/ρη (Στουγιαννάκης), γραμμένη το 1930. **11**
- 0319** ΕΔΕΣΣΑ. Γραφική άποψη, ασπρ/ρη (Φωτο Ιωσηφίδη). **10**
- 0320** ΕΔΕΣΣΑ. Γενική άποψη, ασπρ/ρη. **10**
- 0321** ΕΔΕΣΣΑ. Ο καταρράκτης των Βοδενών, ασπρ/ρη (Γ. Αλεξάκης), χρησιμοποιημένη. **11**
- 0322** ΣΚΥΔΡΑ. Ο Σιδηροδρομικός Σταθμός, ασπρ/ρη (Ε. Huguet), χρησιμοποιημένη το 1918. **13**
- 0323** ΝΑΟΥΣΑ. Γενική άποψη της πόλης, ασπρ/ρη. **10**

## ΜΑΚΕΔΟΝΙΑ - MACEDONIA



0324



0325



0326



0327



0328



0329



0330



0331



0332



0333



0334



0335

0324 ΝΑΟΥΣΑ. Γενική άποψη, ασπρ/ρη. 10

0325 ΝΑΟΥΣΑ. Ο Σιδηροδρομικός Σταθμός, ασπρ/ρη (Baudiniere 81), χρησιμοποιημένη το 1918. 10

0326 ΒΕΡΜΙΟ. Το κοινοτικό κατάστημα, πολύ χιόνι, ασπρ/ρη. 10

0327 ΒΕΡΟΙΑ. Οδός Ελγάς, ασπρ/ρη, χρησιμοποιημένη το 1937. 12

0328 ΒΕΡΟΙΑ. Καφενείο "Ελευθερίας", ασπρ/ρη (Ν. Παπαχριστοδούλου), ταχυδρομημένη το 1918. 12

0329 ΒΕΡΟΙΑ. Άγιοι Ανάργυροι, ασπρ/ρη (Κ. Βαρβαρέσος), γραμμένη. 10

0330 ΒΕΡΟΙΑ. Εξοχική τοποθεσία Μπαρμπούτα, ασπρ/ρη. 11

0331 ΒΕΡΟΙΑ. Πλατεία Ελγάς, ασπρ/ρη, χρησιμοποιημένη το 1931. 12

0332 ΒΕΡΟΙΑ. Νηματοουργείο Σωσσίδου, ασπρ/ρη. 10

0333 ΒΕΡΟΙΑ. Καφενείο Μπαρμπούτα, ασπρ/ρη (Ι. Γούναρης). 10

0334 ΑΛΕΞΑΝΔΡΕΙΑ. Γάμος στον Γιδά, ασπρ/ρη (Huguet), χρησιμοποιημένη το 1918. 10

0335 ΑΔΕΝΔΡΟ. Ο Σιδηροδρομικός Σταθμός, ασπρ/ρη (Baudiniere), χρησιμοποιημένη το 1918. 10

## ΜΑΚΕΔΟΝΙΑ - MACEDONIA



0336



0337



0338



0339



0340



0341



0342



0343



0344

- |             |  |           |
|-------------|--|-----------|
| <b>0336</b> | ΑΙΓΙΝΙΟ. Μερική άποψη, ασπρ/ρη, γραμμένη.  | <b>10</b> |
| <b>0337</b> | ΑΙΓΙΝΙΟ. Συνοικισμός Καβακλή, ασπρ/ρη (Νικ. Παπαβασιλείου).  | <b>10</b> |
| <b>0338</b> | ΚΟΥΦΑΛΙΑ. Νεαρές κοπέλες με Κυριακάτικες φορεσιές, ασπρ/ρη No 151.                                   | <b>10</b> |
| <b>0339</b> | ΜΕΓΑΛΗ ΣΤΕΡΝΑ Κιλκίς (Τσουνγουντσα). Άποψη με το παλιό καμπαναριό, καφετιά, χρησιμοποιημένη το 1917. | <b>12</b> |
| <b>0340</b> | ΚΙΛΚΙΣ. Μερική άποψη της πόλης, ασπρ/ρη, χρησιμοποιημένη.  | <b>10</b> |
| <b>0341</b> | ΔΟΪΡΑΝΗ. Πανοραμική άποψη, ασπρ/ρη, χρησιμοποιημένη τον Φεβρουάριο του 1916.                         | <b>12</b> |
| <b>0342</b> | ΠΟΛΥΓΥΡΟΣ. Γενική άποψη, ασπρ/ρη.  | <b>12</b> |
| <b>0343</b> | ΠΟΛΥΓΥΡΟΣ. Μερική άποψη, ασπρ/ρη, χρησιμοποιημένη το 1954.   | <b>11</b> |
| <b>0344</b> | ΑΡΝΑΙΑ. Μερική άποψη, ασπρ/ρη.   | <b>11</b> |

### ΑΓΙΟ ΟΡΟΣ / Mt. ATHOS

- |             |   |           |
|-------------|---|-----------|
| <b>0345</b> | Η Ρωσική Μονή Αγίου Παντελεήμονος, ασπρ/ρη (L. Molho).                          | <b>13</b> |
| <b>0346</b> | Η Ρωσική Μονή Αγίου Παντελεήμονος, ασπρ/ρη (J. Varsano), ταχυδρομημένη το 1911. | <b>10</b> |
| <b>0347</b> | Μονή Δοχειαρίου, ασπρ/ρη (J. Varsano), ταχυδρομημένη το 1911.                   | <b>12</b> |



0345



0346



0347

## ΜΑΚΕΔΟΝΙΑ - MACEDONIA



0348



0349



0350

- |             |   |           |
|-------------|---|-----------|
| <b>0348</b> | Μονή Χιλιανδαρίου, ασπρ/ρη (J. Varsano), ταχυδρομημένη το 1911.                               | <b>12</b> |
| <b>0349</b> | Σκήπη Αγίου Ανδρέα, ασπρ/ρη (J. Varsano), ταχυδρομημένη το 1911.                              | <b>12</b> |
| <b>0350</b> | Μονή Ζωγράφου, ασπρ/ρη (J. Varsano), ταχυδρομημένη το 1911.                                   | <b>12</b> |
| <b>0351</b> | Μονή Εσφιγμένου, ασπρ/ρη (J. Varsano), ταχυδρομημένη το 1911.                                 | <b>12</b> |
| <b>0352</b> | Μονή Αγίου Διονυσίου, έγχρωμη (Στεφ. Στουρνάρα 91 - μαύρα γράμματα), χρησιμοποιημένη το 1916. | <b>15</b> |
| <b>0353</b> | Εργαστήριο Αγιογραφίας Αδελφότητος Ιωσαφαίων, έγχρωμη (Στεφ. Στουρνάρας 21 - μαύρα γράμματα). | <b>40</b> |
| <b>0354</b> | Μονή Εσφιγμένου, ασπρ/ρη (G. Bader), ταχυδρομημένη το 1900.                                   | <b>12</b> |
| <b>0355</b> | Μονή Αγίου Παντελεήμονος, ασπρ/ρη (Λυκίδης 240).  | <b>10</b> |
| <b>0356</b> | Η Ρωσική Μονή Αγίου Παντελεήμονος, κυανωπή (Π.Κ. Πανόπουλος).                                 | <b>10</b> |
| <b>0357</b> | Επίσκεψη του Ρώσου Προξένου Θεσσαλονίκης στην Ρωσική Μονή το 1906, κιτρινόμαυρη.              | <b>13</b> |
| <b>0358</b> | Μονή Φιλοθέου, ασπρ/ρη (H. Vassif).   | <b>13</b> |
| <b>0359</b> | Μονή Μεγίστης Λαύρας, ασπρ/ρη (J. Varsano).   | <b>13</b> |



0351



0352



0353



0354



0355



0356



0357



0358



0359



## ΜΑΚΕΔΟΝΙΑ - MACEDONIA



0360



0361



0362



0363



0364



0365



0366



0367



0368

- 0360** Σκήτη Αγίου Ανδρέα, χρωμολιθόγραφη (J. Varsano), χρησιμοποιημένη. 14
- 0361** Η Ρωσική Μονή Αγίου Παντελεήμονος, χρωμολιθόγραφη (J. Varsano), χρησιμοποιημένη. 10
- 0362** Μονή Ξενοφώντος, χρωμολιθόγραφη (J. Varsano), χρησιμοποιημένη το 1916. 10
- 0363** Μονή Δοχειαρίου, χρωμολιθόγραφη με επισήμανση τον Ελληνικό Βασιλικό θυρεό πίσω (J. Varsano), χρησιμοποιημένη το 1916. 10
- 0364** Τρεις έγχρωμες κάρτες των Μονών Εσφιγμένου, Σταυρονικήτα, Ξενοφώντος εκδόσεως Ιερ. Στεφάνου και Συνοδείας Δανιήλ. 18

### ΘΕΣΣΑΛΟΝΙΚΗ / SALONICA

- 0365** Ο σκελετός και τα απομεινάρια του καταρριφθέντος Ζέπελιν εκτιθέμενα προ του Λευκού Πύργου και οι συλληφθέντες Γερμανοί αεροπόροι του Zeppelin L - 85, δύο καρτες Baudiniere No 4 & 17, ταχυδρομημένες το 1918. 10
- 0366** Εστία Εργαζομένων Γυναικών και Κοριτσιών - Μέγαρο της Χ.Ε.Ν., ασπρ/ρη. 10
- 0367** Ενδυμασία Ζείμπέκη, ασπρ/ρη (Albert Barzilai 54), χρησιμοποιημένη. 25
- 0368** Ο Ελληνικός Στρατός στη Θεσσαλονίκη. Εκλογή δύσκολος, ασπρ/ρη (Γ, Καράμπελας). 10
- 0369** Ξενοδοχείο "Splendid Palace" στην παραλιακή οδό, διεύθυνση Κ. Ρώμπαπα, ασπρ/ρη (Trau & Schwab). 30



0369

## ΘΕΣΣΑΛΟΝΙΚΗ - SALONICA



**0370**



**0371**



**0372**

- 0370** Διαγώνιος Τσιμισκή - Παύλου Μελά, ασπρ/ρη (Λυκίδης 37). **10**
- 0371** Οβελίσκος Γεωργίου Α', έγχρωμη (Δ. Σονίδης), χρησιμοποιημένη. **10**
- 0372** Επίσκεψη του Βασιλέως της Σερβίας στη Θεσσαλονίκη, ασπρ/ρη (H. Vassif 15). **13**
- 0373** Γυναίκες Βουλγάρες, ασπρ/ρη (David Assael). **13**
- 0374** Επίσκεψη του Στρατηγού Δεγιώργη Πασά στη Θεσσαλονίκη (Σαχίνης), χρησιμοποιημένη. **13**
- 0375** Σκεπαστό στην οδό Βενιζέλου, ασπρ/ρη (Πλατωνίδης), χρησιμοποιημένη. **10**
- 0376** Τελετή του Αγιασμού των Υδάτων, ασπρ/ρη (Baudiniere 99), χρησιμοποιημένη. **10**
- 0377** Πλατεία Ενώσεως, ασπρ/ρη (Senor M. Benveniste), χρησιμοποιημένη. **12**
- 0378** Τα ερείπια της ανατιναχθείσας Οθωμανικής Τράπεζας την 29η Απριλίου 1903, ασπρ/ρη (David Benveniste). **12**
- 0379** Ο Λευκός Πύργος με το τείχος και λιμενικά εργοτάξια, ασπρ/ρη (L. Molho), ταχυδρομημένη το 1902. **11**
- 0380** Η οδός Εγνατίας με τραμ, καφετιά (Λυκίδης 32), χρησιμοποιημένη το 1936. **10**
- 0381** Εξοχική έπαυλις Αλλατινή, έγχρωμη (Δ. Σονίδης), χρησιμοποιημένη το 1912. Ελαφρό σπάσιμο γωνίας κάτω αριστερά. **10**



**0373**



**0374**



**0375**



**0376**



**0377**



**0378**



**0379**



**0380**



**0381**

# ΘΕΣΣΑΛΟΝΙΚΗ - SALONICA



0382



0383



0384



0385



0386



0387



0388



0389



0390

- 0382 Ο Μύλος Αλλατίνη, ασπρ/ρη (Αθ. Ζουζακίδης). 12
- 0383 Ο Μύλος Αλατίνη, ο μεγαλύτερος σε όλη την Ανατολή, ασπρ/ρη (G. Bader 171), ταχυδρομημένη το 1909. 12
- 0384 Αλβανοί βοσκοί, ασπρ/ρη (Α.Γ. 789). 12
- 0385 Σχολή Νούκα, ασπρ/ρη (Κ.Π.), ταχυδρομημένη το 1916. 10
- 0386 Αψίς στηθείσα επ' ευκαιρία της αφίξεως του Σουλτάνου εις Θεσσαλονίκην υπό του Οίκου των Αφών Αλλατίνη, ασπρ/ρη (Δ. Σονίδης). 30
- 0387 Αρχαίες φυλακές Επταυργίου, έγχρωμη (Δ. Σονίδης), ταχυδρομημένη. 11
- 0388 Η Ισραηλιτική Σχολή κατεστραμμένη από την πυρκαϊά του 1917, ασπρ/ρη Γαλλική - κλισέ Λιόντα. 20
- 0389 Διασταύρωση Μεγ. Αλεξάνδρου & Εγνατίας, ασπρ/ρη Νο 10, χρησιμοποιημένη. 10
- 0390 Αποθήκες και Βιοτεχνικοί χώροι στην οδό Σαλαμίνος, ασπρ/ρη (Κλισέ Λιόντα). 14
- 0391 Πανοραμική άποψη οδών Ιπποδρομίου και Χαμηδιέ, έγχρωμη (Δ. Σονίδης), ταχυδρομημένη το 1915. 10
- 0392 Ελευθέρα Ζώνη Λιμένος Θεσσαλονίκης, ασπρ/ρη (Λυκίδης 34). 12
- 0393 Τα ερείπια της Οθωμανικής Τράπεζας και της Γερμανικής Λέσχης από την καταστροφή της 29ης Απριλίου 1903, ασπρ/ρη (G. Bader 223), ταχυδρομημένη το 1904. 18



0391



0392



0393



**0394**



**0395**



**0396**

**0394** Η Γερμανική Σχολή Θεσσαλονίκης, ασπρ/ρη (G. Bader 227) με επισήμανση πίσω τον Βασιλικό θυρεό, χρησιμοποιημένη το 1917. **30**

**0395** Η παραλιακή οδός, έγχρωμη (Matarasso, Saragousi & Rouso 11). **12**

### ΑΝΑΤΟΛΙΚΗ ΜΑΚΕΔΟΝΙΑ / EASTERN MACEDONIA

**0396** ΝΙΓΡΙΤΑ. Τα Λουτρά, έγχρωμη Νο 272. **10**

**0397** ΣΕΡΡΕΣ. Πανοραμική άποψη της πόλης, ασπρ/ρη βουλγαρική, χρησιμοποιημένη το 1943. **13**

**0398** ΣΕΡΡΕΣ. Μερική άποψη του Κέντρου της πόλης, ασπρ/ρη (Φωτο Τσακίρη), γραμμένη το 1957. **10**

**0399** ΣΕΡΡΕΣ. Γραφικό τοπίο, ασπρ/ρη. **15**

**0400** ΣΕΡΡΕΣ. Μερική πανοραμική άποψη, ασπρ/ρη (Πέννας & Δαϊρετζόπουλος). **15**

**0401** ΣΕΡΡΕΣ. Δρόμος για την Μονή Προδρόμου, ασπρ/ρη (Πέννας & Δαϊρετζόπουλος). **15**

**0402** ΣΕΡΡΕΣ. Οδός Ορφανοτροφείου Αρρένων, ασπρ/ρη (Πέννας & Δαϊρετζόπουλος). **15**

**0403** ΣΕΡΡΕΣ. Γραφική γειτονιά, ασπρ/η. **15**

**0404** ΣΕΡΡΕΣ. Το Ηρώο, καφετιά (Πέννας & Δαϊρετζόπουλος). **15**



**0397**



**0398**



**0399**



**0400**



**0401**



**0404**



**0402**



**0403**

## ΑΝΑΤ. ΜΑΚΕΔΟΝΙΑ - EAST MACEDONIA



0405



0406



0407



0408



0409



0410



0411



0412



0413



0414



0415



0416

- 0405** ΣΕΡΡΕΣ. Το νέο πάρκο, ασπρ/ρη, χρησιμοποιημένη το 1953. **10**
- 0406** ΚΑΡΥΕΣ Σερρών (παλαιά ονομασία Μπάνιτζα). Γενική άποψη, ασπρ/ρη, γραμμένη το 1917. **12**
- 0407** Ελληνίδες χωρικοί Πεδιάδος Σερρών, ασπρ/ρη (Επιτροπή κυριών υπέρ των ορφανών κορασίων της Μακεδονίας), χρησιμοποιημένη το 1918. **12**
- 0408** ΣΙΔΗΡΟΚΑΣΤΡΟ. Μερική άποψη, ασπρ/ρη (Πέννας & Δαίρετζόπουλος). **15**
- 0409** ΝΕΟ ΠΕΤΡΙΤΣΙ. Μερική άποψη του χωριού, ασπρ/ρη, χρησιμοποιημένη το 1939. **10**
- 0410** ΔΡΑΜΑ. Τοπίο της Αγίας Βαρβάρας, ασπρ/ρη (Γρ. Βουβαλιδής), χρησιμοποιημένη το 1932. **10**
- 0411** ΔΡΑΜΑ. Μερική άποψη της πόλης, ασπρ/ρη βουλγαρική. **12**
- 0412** ΔΡΑΜΑ. Νερά Αγίας Βαρβάρας, ασπρ/ρη (Φωτο Λάϊκα), χρησιμοποιημένη το 1955. **10**
- 0413** ΔΡΑΜΑ. Εξοχικό Κέντρο "Νησάκι", ασπρ/ρη (Φωτο Σερβάνη), χρησιμοποιημένη το 1964. **10**
- 0414** ΔΡΑΜΑ. Πλατεία Ελευθερίας, ασπρ/ρη. **10**
- 0415** ΔΡΑΜΑ. Πανοραμική άποψη, ασπρ/ρη (Baudiniere 15), χρησιμοποιημένη. **12**
- 0416** ΔΡΑΜΑ. Εθνική Τράπεζα Ελλάδος & Αθηνών, ασπρ/ρη (Φωτο Λάϊκα). **10**

## ANAT. MAKEΔONIA - EAST MACEDONIA



0417



0418



0419



0420



0421



0422



0423



0424



0425



0426

**0417** ΔΡΑΜΑ. Υδρόμυλοι, ασπρ/ρη (Φωτο Λάϊκα), γραμμένη το 1960.

10

**0418** ΔΡΑΜΑ. Γέφυρα του χειμάρρου Κουρού-Τσαϊ (σήμερα οδός 29ης Μαΐου), ασπρ/ρη (Ιω. Δαβελόπουλος), ταχυδρομημένη το 1905.

20

**0419** ΔΡΑΜΑ. Δύο κάρτες "Φωτο-Λάϊκα": Οδός Εθνικής Αμύνης και Γενικό Νοσοκομείο.

10

**0420** ΔΡΑΜΑ. Δύο ασπρ/ρες κάρτες: Άποψη περιοχής Αγ. Βαρβάρας και το Κολυμβητήριο.

10

**0421** ΕΛΕΥΘΕΡΕΣ Καβάλας. Γενική άποψη των Λουτρών, ασπρ/ρη (Φωτο Παναγιώτου).

10

**0422** ΚΑΒΑΛΑ. Πλατεία Δόξης, ασπρ/ρη ("Ηλιος" / Καλουτάς & Τσιροπινάς 449).

12

**0423** ΚΑΒΑΛΑ. Το Φρούριο, ασπρ/ρη ("Ηλιος" / Καλουτάς & Τσιροπινάς 450), χρησιμοποιημένη.

12

**0424** ΚΑΒΑΛΑ. Μερική άποψη της πόλης, ασπρ/ρη ("Ηλιος" / Καλουτάς & Τσιροπινάς), ταχυδρομημένη το 1930.

13

**0425** ΚΑΒΑΛΑ. Υδραγωγείο και Φρούριο, ασπρ/ρη ("Le Soleil"), ταχυδρομημένη το 1910

13

**0426** ΚΑΒΑΛΑ. Γενική άποψη, έγχρωμη (Σ.Κ. Διαμαντόπουλος).

13

**0427** ΚΑΒΑΛΑ. Άποψη από την δυτική πλευρά, ασπρ/ρη, χρησιμοποιημένη το 1935.

13

**0428** ΚΑΒΑΛΑ. Ο Δημοτικός Κήπος, ασπρ/ρη.

14



0427



0428

## ANAT. MAKEDONIA - EAST MACEDONIA



0429



0430



0431



0432



0433



0434

- |             |   |           |
|-------------|---|-----------|
| <b>0429</b> | ΚΑΒΑΛΑ. Άποψη της νέας παραλίας, ασπρ/ρη, χρησιμοποιημένη το 1957.                                | <b>16</b> |
| <b>0430</b> | ΚΑΒΑΛΑ. Άποψη προς το Φρούριο, δίχρωμη ("Κόσμος" No 7).   | <b>14</b> |
| <b>0431</b> | ΚΑΒΑΛΑ. Νύχτα Εκατονταετηρίδος 1830-1930, ασπρ/ρη, γραμμένη.                                      | <b>16</b> |
| <b>0432</b> | ΚΑΒΑΛΑ. Μερική άποψη, ασπρ/ρη, χρησιμοποιημένη.   | <b>14</b> |
| <b>0433</b> | ΚΑΒΑΛΑ. Άποψη της παλαιάς πόλης, ασπρ/ρη (Σ.Κ. Διαμαντόπουλος).                                   | <b>22</b> |
| <b>0434</b> | ΚΑΒΑΛΑ. Γενική πανοραμική άποψη, ασπρ/ρη (Max Fruchtermann 122).                                  | <b>17</b> |
| <b>0435</b> | ΚΑΒΑΛΑ. Μερική άποψη, ασπρ/ρη (G. Bader 46).  | <b>14</b> |
| <b>0436</b> | ΚΑΒΑΛΑ. Άποψη μέρους της παραλίας, έγχρωμη (Σ.Κ. Διαμαντόπουλος).                                 | <b>18</b> |
| <b>0437</b> | ΚΑΒΑΛΑ. Το Υδραγωγείο, έγχρωμη (Σ.Κ. Διαμαντόπουλος).   | <b>16</b> |
| <b>0438</b> | ΚΑΒΑΛΑ. Ωραία άποψη, ασπρ/ρη (Σ.Κ. Διαμαντόπουλος), χρησιμοποιημένη. Φθορά στην κάτω δεξιά γωνία. | <b>20</b> |
| <b>0439</b> | ΚΑΒΑΛΑ. Ιερός Ναός Προφήτου Ηλιού, ασπρ/ρη, χρησιμοποιημένη το 1934.                              | <b>30</b> |
| <b>0440</b> | ΚΑΒΑΛΑ. Μερική άποψη, κιτρινόμαυρη (Σ.Κ. Διαμαντόπουλος), χρησιμοποιημένη το 1915.                | <b>22</b> |



0435



0436



0437



0438



0439



0440

## ANAT. MAKEΔONIA - EAST MACEDONIA



0441



0442



0443

- 0441** ΚΑΒΑΛΑ. Μερική άποψη, ασπρ/ρη (Σ.Κ. Διαμαντόπουλος), χρησιμοποιημένη το 1923. **16**
- 0442** ΚΑΒΑΛΑ. Τριθεματική έγχρωμη: μετακόμισις καπνών, Μέρος του λιμένος & Νοσοκομείο "Ευαγγελισμός" (Σ.Κ. Διαμαντόπουλος 758), χρησιμοποιημένη το 1909. Ελαφρό σπάσιμο γωνίας άνω δεξιά. **40**
- 0443** ΚΑΒΑΛΑ. Βοσκός με πρόβατα στο Καρά-Ορμάν, ασπρ/ρη (Σ.Κ. Διαμαντόπουλος). **20**
- 0444** ΚΑΒΑΛΑ. Δημαρχείο και Μεγάλη Λέσχη - Ύψωση της Ελληνικής Σημαίας, ασπρ/ρη ("Κόσμος"). **50**
- 0445** ΚΑΒΑΛΑ. Αποβίβασις της 8ης Μερραρχίας (Σ.Κ. Διαμαντόπουλος), χρησιμοποιημένη. **40**
- 0446** ΚΑΒΑΛΑ. Το παλιό λιμάνι, ασπρ/ρη (Ζωΐδης), ταχυδρομημένη το 1903. **18**
- 0447** Ερείπια των Φιλίππων μεταξύ Δράμας - Καβάλας, ασπρ/ρη (Σ.Κ. Διαμαντόπουλος), χρησιμοποιημένη το 1914. **25**
- 0448** ΚΑΒΑΛΑ. Σταθμός αυτοκινήτων, ασπρ/ρη, ταχυδρομημένη το 1935. **40**
- 0449** ΚΑΒΑΛΑ. Ημέρα Εθνικής εορτής, κίνηση σε δρόμο της αγοράς, ασπρ/ρη Νο 82, χρησιμοποιημένη. **25**
- 0450** ΚΑΒΑΛΑ. Άποψις Κιουτσούκ Ορμάν, ασπρ/ρη του 1930. **20**
- 0451** ΚΑΒΑΛΑ. Άποψη της Καλαμίτσας - λουτρά μιξτ, ασπρ/ρη, γραμμένη. **16**
- 0452** ΚΑΒΑΛΑ. Παρά την Καβάλαν κυνηγετική εκδρομή, ασπρ/ρη (Σ.Κ. Διαμαντόπουλος). **40**



0444



0445



0446



0447



0448



0449



0450



0451



0452



## ANAT. MAKEDONIA - EAST MACEDONIA



0453



0454



0455



0460



0461



0456



0457



0458



0459

**0453** ΚΑΒΑΛΑ. Μεταφορά ακατέργαστων καπνών, έγχρωμη ("Κόσμος" No 21).

40

**0454** ΚΑΒΑΛΑ. Δρόμος της Αγοράς, ασπρ/ρη Βουλγαρικής Κατοχής.

12

**0455** ΚΑΒΑΛΑ. Ανάγνωση του διαγγέλματος της καταλήψεως υπό του Ελληνικού Στόλου, ασπρ/ρη, χρησιμοποιημένη το 1914. Φθορές στο δεξιό περιθώριο.

35

**0456** Ερείπια των Φιλιππων - Τάφος του Βιβίου, ασπρ/ρη ("Le Soleil").

20

**0457** ΚΑΒΑΛΑ. Ξενοδοχείο "Νέα Ελλάς" Ι. Παπαδοπούλου, ασπρ/ρη, ταχυδρομημένη το 1932.

50

**0458** ΚΑΒΑΛΑ. Το Φρούριο με την Ελληνική Σημαία, ασπρ/ρη (Σ.Κ. Διαμαντόπουλος).

25

**0459** ΚΑΒΑΛΑ. Μεταφορά καπνών με αχθοφόρους, έγχρωμη ("Κόσμος" No 25), ταχυδρομημένη - αφαιρέθηκε το γραμματόσημο. Σπάσιμο γωνίας κάτω αριστερά.

35

**0460** ΘΑΣΟΣ. Ο Λιμήν, ασπρ/ρη του 1953. Χωρίς διαγράμμιση πίσω.

10

**0461** ΘΑΣΟΣ. Γέφυρα στα Λιμενάρια, ασπρ/ρη.

10

### ΘΡΑΚΗ / THRACE

**0462** ΞΑΝΘΗ. Το Ωρολόγιον, ασπρ/ρη (Δέλτα 1678 - 5), γραμμένη.

10

**0463** ΞΑΝΘΗ. Ηλεκτροφωτισμός και Συνοικία Σαμακώβ, ασπρ/ρη, χρησιμοποιημένη το 1952.

11



0462



0463

## ΘΡΑΚΗ - THRACE



0464



0465



0466



0467



0468

- |             |  |           |
|-------------|--|-----------|
| <b>0464</b> | ΞΑΝΘΗ. Προς Συνοικίαν Καβάκι, ασπρ/ρη (Δέλτα 1680 - 7).                      | <b>11</b> |
| <b>0465</b> | ΞΑΝΘΗ. Οδός Σταθμού, καφετιά Νο 34.  | <b>12</b> |
| <b>0466</b> | ΚΟΜΟΤΗΝΗ. Το Ωρολόγιο, ασπρ/ρη (Ρορροφ).                                     | <b>10</b> |
| <b>0467</b> | ΚΟΜΟΤΗΝΗ. Οδός Γ. Κακουλίδου, ασπρ/ρη (Φωτο Βάττη), χρησιμοποιημένη το 1952. | <b>11</b> |
| <b>0468</b> | ΚΟΜΟΤΗΝΗ. Βόρεια άποψη, ασπρ/ρη (Φωτο Βάττη), χρησιμοποιημένη το 1930.       | <b>11</b> |
| <b>0469</b> | ΚΟΜΟΤΗΝΗ. Γαλλική Γέφυρα, ασπρ/ρη (Φωτο Βάττη 130).                          | <b>12</b> |
| <b>0470</b> | ΚΟΜΟΤΗΝΗ. Πανοραμική μερική άποψη (Παπαζέκος), χρησιμοποιημένη το 1943.      | <b>11</b> |
| <b>0471</b> | ΑΛΕΞΑΝΔΡΟΥΠΟΛΗ. Μικρός Φάρος, ασπρ/ρη Βουλγαρικής Κατοχής.                   | <b>10</b> |
| <b>0472</b> | ΑΛΕΞΑΝΔΡΟΥΠΟΛΗ. Ο Λιμένας, ασπρ/ρη.  | <b>18</b> |
| <b>0473</b> | ΑΛΕΞΑΝΔΡΟΥΠΟΛΗ. Λεωφόρος Βασ. Γεωργίου, ασπρ/ρη (Φωτο Παράσχου).             | <b>10</b> |
| <b>0474</b> | ΑΛΕΞΑΝΔΡΟΥΠΟΛΗ. Τμήμα λιμένος, ασπρ/ρη (Φωτο Παράσχου).                      | <b>12</b> |



0469



0470



0471



0472



0473



0474

## ΘΡΑΚΗ - THRACE



0475



0476



0477



0478



0479



0480



0481



0482

- 0475** ΑΛΕΞΑΝΔΡΟΥΠΟΛΗ. Θαλάσσια λουτρά γυναικών, ασπρ/ρη (Αθανασόπουλοι No 2). **12**
- 0476** ΑΛΕΞΑΝΔΡΟΥΠΟΛΗ. Η παραλία, ασπρ/ρη (Αθανασόπουλοι No 3). **12**
- 0477** ΟΡΕΣΤΙΑΔΑ. Ο Δημοτικός Κήπος, ασπρ/ρη, χρησιμοποιημένη το 1962. **10**
- 0478** ΑΔΡΙΑΝΟΥΠΟΛΗ / EDIRNE. Λότο από 9 διαφορετικές κάρτες με απόψεις της πόλης και των γεφυρών. Εκδότες Is. Canetti, B. Vafiades, J. Mitranli. Οι οκτώ έγχρωμες και μία ασπρ/ρη. **45**
- 0479** ΚΑΛΛΙΠΟΛΗ / GELIBOLU. Ο Φάρος, καφετιά με σφραγίδα ΚΑΛΛΙΠΟΛΙΣ 31 Ιαν 1921. **10**
- 0480** ΡΑΙΔΕΣΤΟΣ / TEKIRDAG. Άποψη της Παραλίας, ασπρ/ρη λιθογρ. (Abdul Djelil & Ismail Hakki Freres), χρησιμοποιημένη το 1921. **12**

## ΝΗΣΟΙ Β.Α. ΑΙΓΑΙΟΥ / N.E. AEGEAN ISLANDS

- 0481** ΛΗΜΝΟΣ. Άποψη της Μύρινας, ασπρ/ρη (Φωτο Τζοβάρια), ταχυδρομημένη το 1960. **11**
- 0482** ΛΗΜΝΟΣ. Δύο κάρτες Μούδρου καφετιές εκδ. Baudiniere No 8. Άποψη του Γαλλικού στρατοπέδου και No 48 Θεοφάνεια, ρίψη του Σταυρού, ταχυδρομημένες το 1918. **10**

## ΝΗΣΙΑ Β/Α ΑΙΓΑΙΟΥ - N/E AEGEAN ISLANDS



0483



0484



0485



0486



0487



0488



0489



0490



0491



0492



0493

- 0483 ΜΥΤΙΛΗΝΗ. Λιμνή και Τελωνείο, ασπρ/ρη (Σαραντόπουλος), χρησιμοποιημένη το 1915. 10
- 0484 ΜΥΤΙΛΗΝΗ. Δίπτυχο έγχρωμο πανόραμα λιμένος (Τσιβόγλου), συγκολλημένο, μικροφθορά, χρησιμοποιημένο το 1908. 25
- 0485 ΜΥΤΙΛΗΝΗ. Μερική άποψη, ασπρ/ρη (Χουτζαίου - Κεμερλή), ταχυδρομημένη το 1934. 10
- 0486 ΜΥΤΙΛΗΝΗ. Μερική άποψη, ασπρ/ρη ( Αφοί Χουτζαίου) του 1928. 10
- 0487 ΜΥΤΙΛΗΝΗ. Λεμβοδρομίες, ασπρ/ρη εποχής 1903-4. 14
- 0488 ΜΥΤΙΛΗΝΗ. Η είσοδος του λιμένος, ασπρ/ρη (Αφοί Τσιβόγλου). 15
- 0489 ΧΙΟΣ. Το Β.Π. "Υδρα" έξωθι του λιμένος, ασπρ/ρη (Χαβιάρας 38). 11
- 0490 ΧΙΟΣ. Το Υγειονομείο, ασπρ/ρη (Ν. Κουζουλούδης 9), χρησιμοποιημένη. 13
- 0491 ΧΙΟΣ. Αφιξίς εις την πόλιν των Τούρκων αιχμαλώτων, ασπρ/ρη. 14
- 0492 ΧΙΟΣ. Παρέλαση του Ελληνικού Στρατού στην Πλατεία Βουνακίου, έγχρωμη. 16
- 0493 ΧΙΟΣ. Το Γυμνάσιο, ασπρ/ρη (Αντ. Παληός), ταχυδρομημένη το 1909. 10
- 0494 ΧΙΟΣ. Οδός Φραγκομαχαλά, ασπρ/ρη (Νικ. Κουζουλούδης 6), χρησιμοποιημένη το 1907. 20



0494

## ΝΗΣΙΑ Β/Α ΑΙΓΑΙΟΥ - N/E AEGEAN ISLANDS



0495



0496



0497



0498



0499



0501



0500



0503



0502



0504



0505

- 0495 ΧΙΟΣ. Πρώτη Βασιλική Εορτή στην Χίο του 1913, έγχρωμη. Εγκοπή αριστερά. 13
- 0496 ΧΙΟΣ. Ο λιμνή Χίου κατά την φόρτωση εσπεριδοειδών, έγχρωμη. 13
- 0497 ΧΙΟΣ. Προβάτειον όρος - Σκήτη Αγίων Πατέρων, ασπρ/ρη. 12
- 0498 ΧΙΟΣ. Στην παραλία της Καλλιθέας, ασπρ/ρη (Δέλτα 2016 - 28). 11
- 0499 ΧΙΟΣ. Πυργούσσενες με τοπικές ενδυμασίες, ασπρ/ρη (Ι. Τσίμας), χρησιμοποιημένη. 15
- 0500 ΧΙΟΣ. Το Λοβωκομείο, ασπρ/ρη (Φωτο Πήττα), ταχυδρομημένη το 1937. 15
- 0501 ΧΙΟΣ. Ο Γυμνασιάρχης Γεώργιος Σουριάς 1860-1882, ασπρ/ρη (Νικ. Κουζουλούδης 19). 20
- 0502 ΧΙΟΣ. Ο Διαμαντής ως Έρωσ, ασπρ/ρη (Νικ. Κουζουλούδης). 20
- 0503 ΣΑΜΟΣ. Πανοραμική άποψη Λιμένος Βαθέος, ασπρ/ρη (Αφοί Χατζηγεωργίου), ταχυδρομημένη το 1909. 11
- 0504 ΣΑΜΟΣ. Χωρίον Αρβανίτες, ασπρ/ρη (Αφοί Χατζηγεωργίου). 10
- 0505 ΣΑΜΟΣ. Λιμνή Βαθέος - Πλατεία Πυθαγόρα, ασπρ/ρη, ταχυδρομημένη το 1937. 15
- 0506 ΣΑΜΟΣ. Η Ιερά Μονή Κόζικα και ο Φάρος, ασπρ/ρη (Αφοί Χατζηγεωργίου), ταχυδρομημένη, αφαιρέθηκε το γραμματόσημο. 15



0506

# ΚΥΚΛΑΔΕΣ - CYCLADES



0507



0508



0509



0510



0511



0514



0512



0513



0516



0515



0517

- 0507 ΣΑΜΟΣ. Άποψη Αγίου Κηρύκου, κηρινόμαυρη (Καλουτάς & Τσιροπινάς 398), χρησιμοποιημένη. Ελαφρό σπάσιμο κάτω. **10**
- 0508 ΑΝΔΡΟΣ. Κοχύλου και Αποβάθρα Πλακούρας, έγχρωμη (Λ. Καραουλάνης). Ελαφρό σπάσιμο άνω. **18**
- 0509 ΑΝΔΡΟΣ. Χωριόν Στενές, ασπρ/ρη (Καραουλάνη - Πολέμη). **10**
- 0510 ΑΝΔΡΟΣ. Άποψη προς Νείμποριό, ασπρ/ρη (Δέλτα 30 - 10), χρησιμοποιημένη. **10**
- 0511 ΤΗΝΟΣ. Η προκουμαία, ασπρ/ρη (Δέλτα 1036 - 8), χρησιμοποιημένη το 1948. **12**
- 0512 ΤΗΝΟΣ. Μερική άποψη, καφετιά (Nicourt 574). **14**
- 0513 ΜΥΚΟΝΟΣ. Μερική άποψη, καφετιά (Rudolf Rohrer). **10**
- 0514 ΜΥΚΟΝΟΣ. Τρεις κάρτες της Δέλτα: Νο 1474 - 7 Η προτομή της Μαντώ Μαυρογένους, Νο 1812 - 12 Γενική άποψη και Νο 2204 - 21 Άποψη προς το ξενοδοχείο "Λητώ". **16**
- 0515 ΜΥΚΟΝΟΣ. Η ηρωίς της Μυκόνου Μαντώ Μαυρογένους, καφετιά (Γκινάκου & Μαργαριτη). **10**
- 0516 ΜΥΚΟΝΟΣ. Δίπτυχη γενική άποψη της Μυκόνου, ασπρ/ρη (Καλουτάς & Τσιροπινάς 429). **30**
- 0517 ΣΥΡΟΣ. Το ναυπηγείο της Halage Co, καφετιά (Umberto Adinolfi). **13**

# ΚΥΚΛΑΔΕΣ - CYCLADES



0518



0519



0520



0521



0522



0523



0524



0525



- 0518 ΣΥΡΟΣ. Γενική άποψη της Χώρας (Φραγκοσυριανή), κιτρινόμαυρη (Nicourt 13), χρησιμοποιημένη. 12
- 0519 ΣΥΡΟΣ. Οδός Ερμού, ασπρ/ρη (P & C 353), ταχυδρομημένη το 1906. 10
- 0520 ΣΥΡΟΣ. Άποψη προς το λιμάνι, ασπρ/ρη (Η. Κυριαζόπουλος). 10
- 0521 ΣΥΡΟΣ. Ναός Αγίου Νικολάου, ασπρ/ρη (Φ. Καλουτάς). 14
- 0522 ΣΥΡΟΣ. Γενική άποψη, ασπρ/ρη (Ελευθερουδάκης 43), χρησιμοποιημένη το 1904. 10
- 0523 ΣΥΡΟΣ. Τρεις κάρτες εκδ. Φρ. Καλουτά: No 73 Γενική άποψη, No 86 Άγιος Νικόλαος και No 97 Ανδριάς Μιαούλη. 20
- 0524 ΠΑΡΟΣ. Λεύκες, μερική άποψη, ασπρ/ρη. 10
- 0525 ΝΑΞΟΣ. Πανοραμική μερική άποψη, ασπρ/ρη (Αγαπηνός), ταχυδρομημένη το 1956. 10
- 0526 ΝΑΞΟΣ. Γενική άποψη, ασπρ/ρη. 10
- 0527 ΜΗΛΟΣ. Η παραλία του Αδάμαντος, ασπρ/ρη, ταχυδρομημένη το 1967. 10
- 0528 ΠΑΤΜΟΣ. Η Καλικατσού, ασπρ/ρη (Φωτο Κόζας). 12



0526



0527



0528

## ΔΩΔΕΚΑΝΗΣΑ - DODECANESE

- 0529** ΠΑΤΜΟΣ. Άποψη της Σκάλας, ασπρ/ρη (Φωκάς & Φωκάκης), ταχυδρομημένη το 1935 - αφαιρέθηκε το γραμματόσημο. **12**
- 0530** ΛΕΡΟΣ. Η Αγία Μαρίνα, ασπρ/ρη, ταχυδρομημένη το 1966. **10**
- 0531** ΛΕΡΟΣ. Άποψη του Κάστρου, ασπρ/ρη (Πάσχος), χρησιμοποιημένη. **10**
- 0532** ΛΕΡΟΣ. Η παραλία του Λακκίου, ασπρ/ρη, χρησιμοποιημένη το 1956. Ελαφρό σπάσιμο γωνίας κάτω δεξιά. **10**
- 0533** ΛΕΡΟΣ. Η παραλία του Λακκίου, έγχρωμη, χρησιμοποιημένη. **10**
- 0534** ΚΩΣ. Το μικρό λιμάνι, ασπρ/ρη (Manasche), ταχυδρομημένη το 1927 - αφαιρέθηκε το γραμματόσημο. **11**
- 0535** ΡΟΔΟΣ. Άποψη χωριού κοντά στη Ρόδο, ασπρ/ρη. **13**
- 0536** ΡΟΔΟΣ. Ξενοδοχείο "Κάϊρο Πάλας", ασπρ/ρη (Φωτο Κόζας), ταχυδρομημένη το 1954. **11**
- 0537** ΚΑΣΟΣ. Φρυ, γενική άποψη, ασπρ/ρη (Φωτο Σοϊλή), χρησιμοποιημένη. **10**
- 0538** ΚΑΣΤΕΛΛΟΡΙΖΟ. Τριθεματική με απόψεις και το εσωτερικό του Ναού Αγ. Κωνσταντίνου, καφετιά (Π. Ζαναίλης). **40**

## ΚΡΗΤΗ / CRETE

- 0539** Souvenir de Canee 1897 με επαναστάτες, ασπρ/ρη. **15**
- 0540** ΧΑΝΙΑ. Η Ιχθυαγορά, ασπρ/ρη (A. Adinolfi) **15**



**0529**



**0530**



**0531**



**0532**



**0533**



**0534**



**0535**



**0536**



**0537**



**0538**



**0539**



**0540**



## ΚΡΗΤΗ - CRETE



0541



0542



0543



0544



0545



0546



0547



0548



0549

- |             |  |           |
|-------------|--|-----------|
| <b>0541</b> | Εορτασμός των Θεοφανείων, κιτρινόμαυρη (Δούρας 63), χρησιμοποιημένη.   | <b>25</b> |
| <b>0542</b> | Souvenir de Crete, πολυθεματική (M.B. La Canee), χρησιμοποιημένη.  | <b>15</b> |
| <b>0543</b> | Υπαξιωματικοί των Διεθνών Δυνάμεων, κιτρινόμαυρη (Δούρας 68).  | <b>11</b> |
| <b>0544</b> | Οι Γενικοί Πρόξενοι των τεσσάρων προστατευτικών Δυνάμεων και ο Γενικός Διοικητής και αξιωματικοί των Διεθνών Δυνάμεων, ασπρ/ρη (Α. Θεοφάνους). | <b>10</b> |
| <b>0545</b> | Η Απελευθέρωση της Κρήτης, ασπρ/ρη (Σπανδαγάκης).  | <b>12</b> |
| <b>0546</b> | ΗΡΑΚΛΕΙΟ. Το Φρούριο, ασπρ/ρη (Νικ. Αλικιώτης 32), ταχυδρομημένη το 1903.  | <b>12</b> |
| <b>0547</b> | ΧΑΝΙΑ. Η είσοδος της Σούδας, κιτρινόμαυρη (Δούρας 10).   | <b>10</b> |
| <b>0548</b> | Το μοναστήρι της Αγίας Τριάδος στο Ακρωτήριο, κιτρινόμαυρη (Δούρας 35), χρησιμοποιημένη.   | <b>10</b> |

## ΚΥΠΡΟΣ / CYPRUS

- |             |   |           |
|-------------|---|-----------|
| <b>0549</b> | ΛΕΥΚΩΣΙΑ. Η Ενετική Στήλη, καφετιά (Glaszner), ταχυδρομημένη το 1935 - αφαιρέθηκε το γραμματόσημο. Εγκοπή κάτω. | <b>18</b> |
| <b>0550</b> | ΚΥΡΗΝΕΙΑ. Μερική άποψη, ασπρ/ρη (Mangoian Bros).  | <b>10</b> |
| <b>0551</b> | ΚΥΡΗΝΕΙΑ. Καφέ στην παραλία, ασπρ/ρη του 1969.  | <b>10</b> |
| <b>0552</b> | ΛΑΡΝΑΚΑ. Γενική άποψη από την σκάλα (Ι. Φώσκολος), χρησιμοποιημένη το 1913.                                     | <b>12</b> |



0550



0551



0552

## ΣΜΥΡΝΗ - SMYRNE - İZMİR



0553



0554



0555



0556



0557



0558



0559



0560



0561

- 0553** Συλλήψεις νεαρών Κυπρίων αγωνιστών από τους Άγγλους, δύο φωτο της "National Committee for the Union of Cyprus". **15**
- 0554** ΣΜΥΡΝΗ. Το Θέατρο, έγχρωμη (Σαραντόπουλος), χρησιμοποιημένη. Μικρό κόψιμο στην κάτω δεξιά γωνία. **11**
- 0555** ΣΜΥΡΝΗ. Εκκλησία των Αγγλικανών, ασπρ/ρη (Δεσύπρης 152), ταχυδρομημένη το 1911. **20**
- 0556** ΣΜΥΡΝΗ. Ενδυμασία Έλληνας Καβάσης, ασπρ/ρη. **10**
- 0557** ΣΜΥΡΝΗ. Το ξενοδοχείο "Huck" στην προκουμαία, ασπρ/ρη, ταχυδρομημένη το 1908 - αφαιρέθηκε το γραμματόσημο. **15**
- 0558** ΣΜΥΡΝΗ. Ο ποδηλάτης Mustafa, ασπρ/ρη (Maison Homere 22), χρησιμοποιημένη το 1907. **15**



0562

- 0559** ΣΜΥΡΝΗ. Η Συνοικία Αγ. Ιωάννου στολισμένη για τον εορτασμό του Πάσχα, ασπρ/ρη, χρησιμοποιημένη. **20**
- 0560** ΣΜΥΡΝΗ. Η Εκκλησία του Αγίου Παντελεήμονος στην Ενόπη / Gueuz Tere, έγχρωμη (ΚΣΛ 40). **16**
- 0561** ΣΜΥΡΝΗ. Τα Λουτρά στο Daragatch, έγχρωμη (Coyounian), ταχυδρομημένη το 1912. **16**
- 0562** ΣΜΥΡΝΗ. Ο κολπίσκος της Μελαντίας / Caratasch, ασπρ/ρη (Δεσύπρης), χρησιμοποιημένη το 1919. **10**

## ΣΜΥΡΝΗ - SMYRNE - İZMİR



0563



0564



0565

- 0563** ΣΜΥΡΝΗ. Το ζυθοποιείο Αθανασούλα στο Κοκάργουαλι, έγχρωμη (Sabetay Cohen). Φθαρμένη η κάτω δεξιά γωνία. **13**
- 0564** ΣΜΥΡΝΗ. Το Sporting Club, έγχρωμη (Σ, Σαραντόπουλος). **10**
- 0565** ΣΜΥΡΝΗ. Καραβάνι καμηλών σε γούρνα νερού, ασπρ/ρη (Dermond), ταχυδρομημένη το 1912. **14**
- 0566** ΣΜΥΡΝΗ. Ασκήσεις Τούρκων πυροσβεστών, ασπρ/ρη, ταχυδρομημένη. Ελαφρό σπάσιμο γωνίας άνω αριστερά. **16**
- 0567** ΣΜΥΡΝΗ. Δρόμος στον Βουτζά, ασπρ/ρη (Maison Homere 20), χρησιμοποιημένη το 1904. **16**
- 0568** ΣΜΥΡΝΗ. Γενική άποψη Καραντίνας, έγχρωμη (Sab. Cohen). **12**
- 0569** ΣΜΥΡΝΗ. Σώμα Τούρκων πυροσβεστών, κιτρινόμαυρη. **12**
- 0570** ΣΜΥΡΝΗ. Σώμα Τούρκων πυροσβεστών, ασπρ/ρη. **12**
- 0571** ΣΜΥΡΝΗ. Σιδηροδρομικός Σταθμός Μπουρνόβα, έγχρωμη (Σαραντόπουλος), χρησιμοποιημένη το 1915. **14**
- 0572** ΣΜΥΡΝΗ. Σχολή Καλών Τεχνών, καφετιά, χωρίς διαγράμμιση πίσω. **16**
- 0573** ΣΜΥΡΝΗ. Το Sporting Club, έγχρωμη (PVK - Z), ταχυδρομημένη το 1902 - αφαιρέθηκε το γραμματόσημο. **12**
- 0574** ΣΜΥΡΝΗ. Προάστειο Μπαϊρακλή, ασπρ/ρη. **12**



0566



0567



0568



0569



0570



0571



0572



0573



0574

# ΣΜΥΡΝΗ - SMYRNE - İZMİR



0575

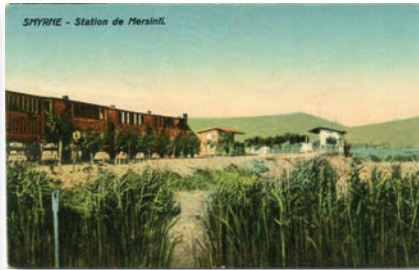

0576



0577

- 0575 ΣΜΥΡΝΗ. Προάστειο Αγία Τριάδα, έγχρωμη (Σαραντόπουλος). Τσάκισμα κάτω. 12
- 0576 ΣΜΥΡΝΗ. Σιδηροδρομικός Σταθμός του Μερσινλή, έγχρωμη (Sab. Cohen), χρησιμοποιημένη. 13
- 0577 ΠΕΡΑΙΑ - ΚΟΡΔΕΛΙΟ, Ζυθοπωλείον Φοιρού, έγχρωμη (Δεσύρης 105), ταχυδρομημένη το 1914. 12
- 0578 ΣΜΥΡΝΗ. Γυναίκες εργαζόμενες σε εργοστάσιο κατεργασίας σύκων, ασπρ/ρη (Ζαχαρίου & Κουρή), ταχυδρομημένη το 1909. 15
- 0579 ΣΜΥΡΝΗ. Πωλητές σύκων στην αγορά, ασπρ/ρη. 15
- 0580 ΣΜΥΡΝΗ. Θαλάσσια Λουτρά στο Κορδελιό, ασπρ/ρη, ταχυδρομημένη το 1900. 13
- 0581 ΣΜΥΡΝΗ. Προάστειο Κοκάργιαλι, έγχρωμη, χρησιμοποιημένη. Ψαλλιδισμένη. 12
- 0582 ΣΜΥΡΝΗ. Άποψη της Καραντίνας, ασπρ/ρη (Refik - Loutfi 11). 12
- 0583 ΣΜΥΡΝΗ. Προάστειο Ενόπη / Gueuz Tere, έγχρωμη (ΚΣΛ 38), χρησιμοποιημένη το 1910. 12
- 0584 ΣΜΥΡΝΗ. Άποψη του Γκιόζ-Τεπε, γαλάζια, ταχυδρομημένη το 1902. 10
- 0585 ΣΜΥΡΝΗ. Γενική άποψη, έγχρωμη. 10
- 0586 ΦΩΚΑΙΑ / FOCA. Άποψις από θαλάσσης, ασπρ/ρη. 17



0578



0579



0580



0581



0582



0583



0584



0585



0586

# ΜΙΚΡΑ ΑΣΙΑ - ASIA MINOR



0587



0588



0589



0590



0591



0592



0593



0595



0594

- 0587 ΠΕΡΓΑΜΟΣ / BERGAMA. Γενική άποψη και ο Βασιλικός, ασπρ/ρη (Δεσύρης 118). 10
- 0588 VEZIR-HAN, village close to Biledjik, b/w. 12
- 0589 Souvenir de Derindje, επί του Σαγγαρίου ποταμού, ασπρ/ρη (Max Fruchtermann 104). 16
- 0590 ΛΕΥΚΕΣ / LEFKE. Το μαρτυρικό χωριό στον Σαγγάριο, ασπρ/ρη, ταχυδρομημένη το 1906. 15
- 0591 ΑΝΤΙΟΧΕΙΑ / ΑΝΤΑΚΥΑ και ποταμός Ορόντης, ασπρ/ρη, χρησιμοποιημένη το 1921. 12
- 0592 ΑΛΕΞΑΝΔΡΕΤΑ / ISKENDERUN. Στάση τραίνου για ύδρευση, ασπρ/ρη, χρησιμοποιημένη το 1903. 20
- 0593 ΤΡΑΠΕΖΟΥΝΤΑ / TRABZON. Η Αγία Άννα, ασπρ/ρη (Θεόδ. Στυλιανίδης), ταχυδρομημένη το 1904. 20
- 0594 ΚΩΝΣΤΑΝΤΙΝΟΥΠΟΛΗ. Μαθητές της Γυμναστικής Ελληνικού Σχολείου στο Ταξίμ, ασπρ/ρη. 50
- 0595 Ο Οικουμενικός Πατριάρχης Αθηναγόρας, ασπρ/ρη. 10
- 0596 Οικουμενικό Πατριαρχείο. Τευχίδιο με 9 φωτογραφίες και περιγραφές του φωτογράφου της Πατριαρχικής Αυλής Δημητρίου Καλούμενου. 15



0596

# ΙΣΤΟΡΙΚΑ ΘΕΜΑΤΑ - HISTORICAL THEMES



0597



0598



0599



0600



0601



0602



0603



0604



0605

- 0597 Ο γενναίος οπλαρχηγός Ηλίας Φαρμάκης, σωθείς εκ θαύματος στην μάχη Πεταλεινού, καταστραφέντος όλου του Σώματος Κρόμπα το 1905, ασπρ/ρη (Δ. Σονίδης 121), χρησιμοποιημένη. 13
- 0598 Καπετάν Βάρδας, Έλλην αξιωματικός, ασπρ/ρη (Αλικιώτης 307). 11
- 0599 Γεώργιος Τάσιος Σιέλ, Πολεμιστής Μακεδών 1905, ασπρ/ρη (Δ. Σονίδης), χρησιμοποιημένη. 15
- 0600 Μακεδών εκδικητής του Σώματος Ακρίτα, ασπρ/ρη (Νικ. Βικόπουλος), χρησιμοποιημένη. 10
- 0601 Ο Καπετάν Τρομάρας στους βράχους του Μοριχόβου, ασπρ/ρη (Pallis & Cotzias 937). 14
- 0602 Ο Καπετάν Κώστας Γαρέφης, πρωτοπαλλήκαρο του Ακρίτα, γενναίως πεσών εν Μακεδονία, αφού εφόνευσε τους Βουλγάρους βοεβόδες Καρατάσο και Λούκα, ασπρ/ρη. 15
- 0603 Ο τάφος του Παύλου Μελά εν Μακεδονία, ασπρ/ρη, χρησιμοποιημένη το 1918. Μικρό σπάσιμο γωνίας κάτω αριστερά. 14
- 0604 Ο Έλλην οπλαρχηγός Δούκας, δράσας στην περιφέρεια Σερρών με τους οπαδούς του, ασπρ/ρη (Νικ. Βικόπουλος), χρησιμοποιημένη το 1906. 15
- 0605 Ελληνομακεδόνες πεσόντες ενδόξως εν Μακεδονία, ασπρ/ρη. 14
- 0606 Ο Καπετάν Άγρας με το σώμα του, ασπρ/ρη (Ν. Βικόπουλος), γραμμένη. Εγκοπή δεξιά. 10
- 0607 Γυμνάσια Πυροβολικού, ασπρ/ρη (Ελευθερουδάκης 420), ταχυδρομημένη το 1905. 12



0606



0607

## ΙΣΤΟΡΙΚΑ ΘΕΜΑΤΑ - HISTORICAL THEMES

- 0608** Στολή Εκστρατείας και μεταγωγικά, έγχρωμη (Αφοί Ασιώ-  
τη), χρησιμοποιημένη το 1916. **12**
- 0609** Χάρτης με τους νομούς της Ελλάδος, δίπτυχη έγχρωμη συ-  
γκολλημένη κάρτα (Α. Πάσχας 259) **45**
- 0610** Εύζων υπαξιωματικός, έγχρωμη (Μ.Ν. Μιχαλόπουλου 126). **12**
- 0611** Χάρτης της Βαλκανικής. Έγχρωμη Σουηδική κάρτα με  
αφορμή την έναρξη του Α' Βαλκανικού Πολέμου, ταχυδρο-  
μημένη. **20**
- 0612** Ο Βασιλεύς Γεώργιος Α' αναγιγνώσκων στην Βουλή το δι-  
άγγελμα της Εθνοσυνέλευσης, έγχρωμη (Φαραζή & Μιχα-  
λόπουλου), γραμμένη. **12**



**0608**



**0609**



**0610**



**0611**



**0612**



**0613**

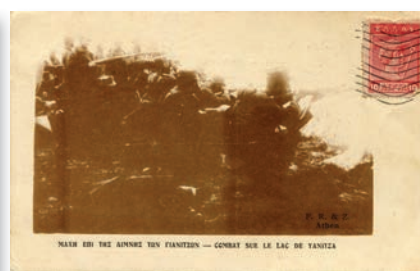

**0614**

- 0613** Έλλην αξιωματικός ζητών πληροφορίας περί του Τουρκικού Στρατού, ασπρ/ρη (Α. Πάλλης). **15**
- 0614** Μάχη επί της Λίμνης των Γιαννιτών, καφετιά (Ελληνική Πινακοθήκη), χρησιμοποιημένη. **12**
- 0615** ΓΙΑΝΝΙΤΣΑ. Αποδεκατισμός των Τούρκων υπό του πυροβολικού μας παρά την γέφυραν Πλατέος,  
ασπρ/ρη (Μ.Ν. Μιχαλόπουλου). Σοβαρές φθορές. **10**
- 0616** Κατασκευή λεμβοζεύκτου γεφύρας επί του Αξιού, έγχρωμη Νο 21. **12**
- 0617** Διάβαση του Αξιού ποταμού, έγχρωμη (Α. Πάσχας), χρησιμοποιημένη. Μικροσπασσίματα στις γωνίες  
αριστερά. **11**



**0615**



**0616**



**0617**

# ΙΣΤΟΡΙΚΑ ΘΕΜΑΤΑ - HISTORICAL THEMES



0618



0619



0622



0620



0621



0623



0624



0625

**0618** Το ιστορικό Χάνι στο οποίο υπεγράφη η παράδοση της Θεσσαλονίκης, ασπρ/ρη (Α. Πάλλης), ταχυδρομημένη το 1913 - αφαιρέθηκε το γραμματόσημο. **12**

**0619** Τούρκοι Αιχμάλωτοι στη Θεσσαλονίκη προ του Διοικητηρίου, έγχρωμη (Α. Πάσχας), χρησιμοποιημένη το 1916. **10**

**0620** Κηδεία του Βασιλέως Γεωργίου Α'. Ο Βασιλεύς Κωνσταντίνος μετά του Διπλωματικού Σώματος, έγχρωμη ("Ατλας" Ν. Υόρκης). Μικρό σπάσιμο στην άνω αριστερή γωνία. **12**

**0621** Ελληνικό Πυροβολικό βάλλον κατά του Μπιζανίου, ασπρ/ρη (Α. Πάλλης). **12**

**0622** Ανάκρισις Βουλγάρου αιχμαλώτου, από σχέδιο του Κογεβίνα, ασπρ/ρη. **12**

**0623** Θωρηκτό "Σπέτσαι", ασπρ/ρη (Α. Πάλλης). **13**

**0624** Καθέλκυση του νέου Θωρηκτου "Γεώργιος Αβέρωφ", ασπρ/ρη (Αφοί Ασιώτη). **50**

**0625** Το νέο Θωρηκτό "Γεώργιος Αβέρωφ", έγχρωμη (Αφοί Ασιώτη), ταχυδρομημένη - αφαιρέθηκαν τα γραμματόσημα. **14**

**0626** Α' Παγκόσμιος Πόλεμος. Χάρτης του Μακεδονικού Μετώπου, ασπρ/ρη γαλλική. **12**

**0627** Α' Παγκόσμιος Πόλεμος - Μακεδονικό Μέτωπο. Λαχνός από 4 καφετιές κάρτες εκδ. Baudiniere: Αποβίβαση Σενεγαλέζων, Χωριατοπούλες στη βρύση, Μπάντα μουσικής του Γαλλικού Στόλου, Μικρός κλέφτης με χωροφύλακες, όλες ταχυδρομημένες το 1918. **10**



0626



0627



# ΙΣΤΟΡΙΚΑ ΘΕΜΑΤΑ - HISTORICAL THEMES



0628



0629



0630



0631



0632



0633



0634

- 0628** Ο Ελευθέριος Βενιζέλος στο Ελληνικό Μέτωπο, δύο ασπρ/ρες κάρτες. **15**
- 0629** Ελευθέριος Βενιζέλος. Δύο κάρτες εκδ. Γ. Αλεξάκη - η μία χρησιμοποιημένη. **15**
- 0630** Εορτές της Νίκης στο Παρίσι 14 Ιουλίου 1918. Τρεις διαφορετικές κάρτες με παρέλαση τμημάτων του Ελληνικού Στρατού. **20**
- 0631** Γεώργιος Θεοτόκης, τετράκις Πρωθυπουργός της Ελλάδος, ασπρ/ρη, ταχυδρομημένη το 1905. **13**



0635



0636



0637

- 0632** "Η Μάννα του Στρατιώτη". Άννα Μελά Παπαδοπούλου, αδελφή του Παύλου Μελά, καφετιά. **18**
- 0633** Κωνσταντίνος ΙΒ', Βασιλεύς των Ελλήνων, ασπρ/ρη (Α. Πάσχας). **10**
- 0634** Η Βασίλισσα Σοφία, ασπρ/ρη (Αφοί Ασπιώτη 673). **12**
- 0635** Η Βασίλισσα Σοφία με τις θυγατέρες της Ελένη, Ειρήνη και Αικατερίνη, καφετιά (Moos - photo Boehringer). **10**
- 0636** Ο Διάδοχος της Ελλάδος Γεώργιος Β', καφετιά. **10**
- 0637** Η Βασίλισσα Φρειδερίκη, ασπρ/ρη (Δέλτα - φωτο Ι. Ευαγγελίδη). **10**

**ΔΙΑΦΟΡΑ ΘΕΜΑΤΑ - MISCELLANEOUS CARDS**



**0638**



**0640**



**0639**



**0641**



**0642**



**0643**



**0644**



**0645**



**0646**

**0638** Η Βασίλισσα Όλγα με την Πριγκίπισσα Μαρία, ασπρ/ρη (Pallis & Cotzias 1100), ταχυδρομημένη το 1908. **10**

**0639** Ελληνοϊταλικός Πόλεμος 1940-41. Τέσσερις σκωπτικές κάρτες για τον Μουσολίνι, έγχρωμες εκδόσεως Δημ. Δημητράκου. **15**

**0640** Το υπερωκεάνειο "Νέα Ελλάς", ασπρ/ρη αγγλική. **11**

**0641** Το ατμόπλοιο "Μαίρη", ασπρ/ρη. Πολλές τρύπες καρφίτσας. **10**

**0642** Το T.S.S "Νέα Ελλάς" της Greek Line, καφετιά (E. & S. - Piraeus), χρησιμοποιημένη. **10**

**0643** Ασκήσεις Λακεδαιμονίων, κοκκινωπή (Αφοί Ασιπώτη), ταχυδρομημένη το 1906. **25**

**0644** Ο Γάμος του Μεγάλου Αλεξάνδρου, έγχρωμη (Α. Πάσχας), χρησιμοποιημένη. **12**

**0645** Νομίσματα Αλεξάνδρου του Μεγάλου, ασπρ/ρη (Πάλλης & Κοτζιάς), ταχυδρομημένη το 1900. **18**

**0646** Δύο κάρτες: Νομίσματα Ιμέρας, Ακράγαντος και Φοινίκων Σικελίας, ασπρ/ρη (Πάλλης & Κοτζιάς), ταχυδρομημένη το 1900. Επίσης, νομίσματα Κίου, Αμφίπολης, Κλαζομενών & Λαμψάκου, ασπρ/ρη (Πάλλης & Κοτζιάς). **18**

## ΔΙΑΦΟΡΑ ΘΕΜΑΤΑ - MISCELLANEOUS CARDS



0647



0648



0649



0650



0651



0652

- 0647 Άποψη του Εργοστασίου Ροδελαίου Β. Παπάζογλου & Σία στην Βουλγαρία, στον ποταμό Τουντζα, ασπρ/ρη. 15
- 0648 Έκθεση Παρισίων 1900. Το Ελληνικό περίπτερο "Άγιος Σώστης", ασπρ/ρη, ταχυδρομημένη το 1900. 11
- 0649 Η ορχήστρα "Junior Band" των ΑΗΕΡΑ, από 55 παιδιά της Ελληνικής Ομογένειας στο Providence, Rhode Island, έγχρωμη. 12
- 0650 "Maison J. Athineos", εκλεκτό ζαχαροπλασείο στην Αλεξάνδρεια Αιγύπτου. 12
- 0651 Ελληνορθόδοξη Εκκλησία στην Tulsa, Oklahoma, καφετιά, γραμμένη το 1932. 10
- 0652 "Το προεδρείο των μπεκρήδων συνεδριάζει", έγχρωμη κάρτα της Δέλτα. 10
- 0653 Ελληνική Οικογένεια, έγχρωμη (Φαραζή & Μιχαλόπουλου), ταχυδρομημένη το 1909. 11
- 0654 Ελληνόπαιδες, έγχρωμη (Φαραζή & Μιχαλόπουλου 51), ταχυδρομημένη το 1909. 13
- 0655 Ανάμνησις Ζυρίχης 1901, ασπρ/ρη με έντυπο 5λεπτο Ιπταμένου (Ξεν. Σαουρολόπουλου - Αίγιο). 15
- 0656 Νικήτας, Αλβανός πρίγκηψ, ήρωος του 15ου Αιώνα, καφετιά (Α. Πάσχας), χρησιμοποιημένη το 1916. 14
- 0657 Η μισ Ελλάδα 1932, Ευτέρπη Λάμψα, καφετιά (Νέλλης). 12



0653



0654



0655



0656



0657

## ΔΙΑΦΟΡΑ ΘΕΜΑΤΑ - MISCELLANEOUS CARDS



0658

**0658** "Η ανθοπώλις του Greuge", πλαστικάι εικόνες υπέρ της Σωτηρίας δοθείσαι εν τω Βασιλικῷ Θεάτρῳ τη 27η δεκεμβρίου 1910, καφετιά (Ε. Λέστερ).

13

**0659** Αλίκη Βουγιουκλάκη, 3 κάρτες: Μία με μπέιμπυ ντολ, μία με τον διάδοχο Κωνσταντίνο και τις Πριγκήπισσες Ειρήνη & Σοφία και μία τουρκική.

10

**0660** Τρεις προπολεμικές κάρτες με κεντήματα σε ύφασμα. Η μία εκδόσεως Δ. Εξαρχόπουλου - Ν. Υόρκη, χρησιμοποιημένη το 1920.

15



0659



0660

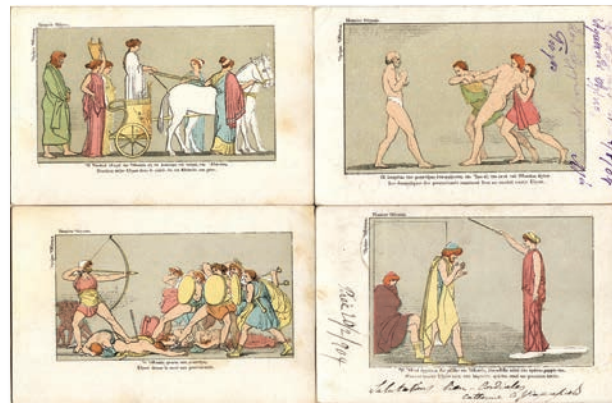

0661

**0661** Ομήρου Οδύσσεια. Ενότητα από 17 χρωμολιθόγραφες κάρτες εκδόσεως Φέξη με σκηνές από το ομηρικό έπος: Νο 42, 45, 47, 48, 49, 50, 51, 52, 53, 56, 60, 61, 62, 63, 65, 66, 72. Οι 6 ταχυδρομημένες.

90

**0662** Ομήρου Ιλιάδα. Ενότητα από 9 χρωμολιθόγραφες κάρτες εκδόσεως Φέξη με σκηνές από το ομηρικό έπος: Νο 55, 57, 58, 64, 67, 68, 69, 70, 71. Οι 8 ταχυδρομημένες μεταξύ 1904-1910. Η Νο 70 έχει κομμένη γωνία.

50

**0663** Παρτιτούρες ασμάτων και χορευτικών εκδόσεως Φέξη. Οι 18 από τις 20 κάρτες της σειράς: Νο 1/9, 11, 12, 14/20 (λείπουν οι Νο 10 & 13), οι περισσότερες ταχυδρομημένες μεταξύ 1903-1919. Εξαιρετικός λαχνός.

100



0662



0663



**1501**



**1502**



**1503**



**1504**



**1505**



**1506**



**1507**



**1508**

- 1501** Νεαρός αστός Αθηναίος, χονδροχάρτωνα φωτο Boehringer, διαστ. 10 x 13,5. **10**
- 1502** Χονδροχάρτωνα φωτο Γεωργίου Μαρκουλάκη - Σύρος, διαστ. 10 x 14. **11**
- 1503** Μητέρα με τον γιό της, χονδροχάρτωνα φωτο Mr & Mme De Boe - Athenes, διαστ. 10 x 14. **14**
- 1504** Χονδροχάρτωνα φωτο Γ. Κυριανού - Αθήνα, διαστ. 9.5 x 14. Φθορές και λερώματα στα περιθώρια. **10**
- 1505** Χονδροχάρτωνα φωτο Boehringer, διαστ. 10 x 14. Κομμένη γωνία άνω δεξιά. **10**



**1509**



**1510**

- 1506** ΚΩΝΣΤΑΝΤΙΝΟΥΠΟΛΗ. Ελληνόπουλα με τις καλές αστικές φορεσιές και τσέρκι, χονδροχάρτωνα φωτο Κων. Σοφιανού - Γαλατάς, διαστ. 9,3 x 14,5. **12**
- 1507** Ζεύγος Αθηναίων με ωραίες αστικές ενδυμασίες, φωτο Κάβρας - Αθήνα, διαστ. 10 x 14. **12**
- 1508** Ηλικιωμένη Πολίτισσα με πλούσια ενδυμασία και διαμαντένιο δακτυλίδι, χονδροχάρτωνα φωτο Ανδρειωμένου - Πέραν, διαστ. 10 x 14. **12**
- 1509** Νήπιο με τον βαπτιστικό του σταυρό και κοσμήματα, χονδροχάρτωνα φωτο Κ. Δημητρίου - Αθήνα, διαστ. 10 x 13,5. **12**
- 1510** Γυναίκα με ωραία ενδυμασία, χονδροχάρτωνα φωτο Ι. Φουρναράκη - Φιλιατρά του XIX Αιώνα, διαστ. 10 x 14. **12**
- 1511** Αξιωματικός του Στρατού με σπαθί σε φόντο του φωτογράφου, διακρίνεται η βάση του στηρίγματος ακινητοποίησης, χονδροχάρτωνα φωτο τέλους XIX Αιώνα των Mr & Mme de Boe - Athenes, διαστ. 10 x 14,5. **12**



**1511**

## ΦΩΤΟΓΡΑΦΙΕΣ - PHOTOS



1512



1513



1514



1515



1516



1517



1518



1519

- 1512** ΑΥΤΟΝΟΜΟΣ ΗΠΕΙΡΟΣ. Στυλιανός Γαβριολάκης, Οπλαρχηγός Β' τάξεως, Αρχηγός Σώματος στην Κορυτσά. Χονδροχάρτνη φωτο της 3ης Νοεμβρίου 1914, διαστ. 11,5 x 17,5 με την σφραγίδα του. **40**
- 1513** ΚΑΒΑΛΑ. Ζεύγος της Καβάλας με αστικές ενδυμασίες, χονδροχάρτνη φωτο J. Morigioni - Cavalla, διαστ. 10 x 13,5. **17**
- 1514** Χονδροχάρτνη φωτο Κωστάκη Βαφειάδη - Κωνσταντινούπολη, διαστ. 9.5 x 13. Μικροφθορές. **10**
- 1515** Ο Καραϊσκάκης καταστρέφει τους Τούρκους στην Αράχωβα, χονδροχάρτνη φωτο από πίνακα του Εςς, διαστ. 5,7 x 9. **12**
- 1516** Ενδυμασία Αμαλίας, χονδροχάρτνη φωτο Π. Μωραϊτή - Αθήνα, δεκαετίας 1870, διαστ. 5.8 x 9,2. **10**
- 1517** Ολόσωμο πορτραίτο νεαρού Αθηναίου σε ανέμελη στάση, χονδροχάρτνη φωτο Π. Μωραϊτή, δεκαετίας 1870, διαστ. 6 x 9,5. **12**
- 1518** Αξιωματικός του Στρατού με σπάθη, χονδροχάρτνη φωτο Π. Μωραϊτή, αρχών δεκαετίας 1970, διαστ. 5,5 x 9. **12**
- 1519** Κοριτσάκι με ωραία αστική φορεσιά καθισμένο σε κούνια, χονδροχάρτνη φωτο "Phebus" - Constantinople, διαστ. 6 x 8,5. **10**
- 1520** ΣΜΥΡΝΗ. Έλληνα μεγαλοαστός Σμυρνιός με πολυτελή ενδυμασία, χονδροχάρτνη φωτο Αφών Καστάνια - Σμύρνη, διαστ. 5,5 x 7,5 δεκαετίας 1870. Πίσω χειρόγραφη αφιέρωση. **12**
- 1521** Γυναίκα με κιθάρα, χονδροχάρτνη φωτο της Μπύλιως Χριστοπούλου - Πύργος, διαστ. 9.5 x 14. **12**
- 1522** Αστός Μυτιληναίος, χονδροχάρτνη φωτο Ι. Χατζηδανιήλ - Μυτιλήνη, διαστ. 9 x 13,5. **14**



1520



1521



1522

## ΦΩΤΟΓΡΑΦΙΕΣ - PHOTOS

- 1523** Ωραία Πολίτισσα, χονδροχάρτονη φωτο "Phebus" - Constantinople, διαστ. 14,3 x 10,2 **10**
- 1524** Πειραιώτισσα, χονδροχάρτονη φωτο "Στέμμα" - Πειραιάς, διαστ. 10 x 14. **10**
- 1525** Μπαλαρίνα, καλλιτεχνική φωτο Λιόντα - Θεσσαλονίκη, διαστ. 8 x 11,5. **10**
- 1526** ΚΟΡΗΣΣΟΣ Καστοριάς, δύο φωτο απόψεων του χωριού, διαστ. 8,2 x 5,8. **10**
- 1527** ΙΕΡΙΣΣΟΣ. Σεισμοί του 1932. Δύο φωτογραφίες του Αγγλικού Στόλου με τις καταστροφές, διαστ. 11,5 x 7 & 8,5 x 5,5. **12**
- 1528** Καφεζυθοπωλείο "Η Ανοικτή Καρδιά" Α. Φιτσόμη, φωτο διαστ. 8.7 x 14. **10**
- 1529** Απόκρημνα βουνά, φωτο της Βούλας Παπαϊωάννου φιαστ. 13 x 17,5. **10**
- 1530** ΑΘΗΝΑ. Τα εγκαίνια του Αγνώστου Στρατιώτου στο Σύνταγμα την 24η Μαρτίου 1932. Τρεις φωτο του Χιώτη φωτογράφου Ν. Χαβιάρα, διαστ. εκάστης 9 x 5,5. **12**
- 1531** ΣΑΠΠΕΣ. Το προσωπικό της Υπομοιραρχίας Σαππών 1920 και εορτασμός του Αγίου Πάσχα 1921 στην Υπομοιραρχία, δύο φωτο διαστ. εκάστης 14 x 9. Τσακίσματα. **15**
- 1532** Έφεδρος ανθυπολοχαγός στη Θεσσαλονίκη το 1913, φωτο διαστ. 8,8 x 13,8. **10**
- 1533** Αγώνες Ανεμοπορίας της 7ης Οκτωβρίου 1956, φωτο Αφών Μεγαλοκονόμου, διαστ. 13 x 18. **10**
- 1534** Καλλιστεία της 1ης Μαρτίου 1952, φωτο Ηνωμένων Φωτορεπόρτερς, διαστ. 13 x 18. **14**



1523



1524



1525



1526



1527



1528



1529



1530



1531



1532



1533



1534

## ΦΩΤΟΓΡΑΦΙΕΣ - PHOTOS



1535



1536



1537



1538



1539



1540



1541



1542



1543



1544

- 1535** Ζαχαροπλαστεϊον Αφών Λούζεβιτς, φωτο διαστ. 8.8 x 13,8. Τρυπούλα ανάρτησης άνω. **12**
- 1536** ΣΚΙΑΘΟΣ. Δύο απόψεις της ακτής και της προκουμαίας - Αύγουστος 1927 - σε δύο φωτο διαστ. 12,5 x 8,4. **15**
- 1537** ΑΘΗΝΑ Φυλακές Αβέρωφ. Κρατούμενες "πολιτικές ανυπάκουες" κοπέλες - Οκτώβριος 1941, φωτο διαστ. 8 x 11. **12**
- 1538** ΘΕΣΣΑΛΟΝΙΚΗ 1939. Ο Διάδοχος Παύλος και η Φρειδερίκη στο περιπτερο "Σπιτικού Φωτισμού" της Διεθνούς Εκθέσεως, φωτο διαστ. 11 x 11,5. **10**
- 1539** ΑΘΗΝΑ 6 Απριλίου 1947.Κηδεία του Βασιλέως Γεωργίου Β'. Το τιμητικό άγημα του Βασιλικού Ναυτικού, δύο φωτο διαστ. 13,5 x 12,5 & 13 x 6,7. **10**
- 1540** ΑΙΓΥΠΤΟΣ. Ελληνική Κοινότης Μανσούρας. Παρέλαση των μαθητών των Ελληνικών Εκπαιδευτηρίων με Ελληνική Σημαία, τσολιαδάκια & Προσκόπους, δεκαετίας '20. Τρεις φωτο διαστ. 13 x 5,3 & 8 x 5,3. **14**
- 1541** Παιδικές Κατασκηνώσεις Πάρνηθας 1946, τρεις φωτο διαστ. 14 x 9 & 13 x 8. **10**
- 1542** Νίκος Ξανθόπουλος. Ηθοποιός και τραγουδιστής "Παιδί του Λαού". Τρεις φωτογραφίες από το κέντρο που τραγουδούσε, στην πίστα και με φιλικά του πρόσωπα, διαστ. 18 x 13. **12**
- 1543** ΒΕΛΕΣΤΙΝΟ, Σεισμοί 1957. Γρήα αρχόντισσα με όσα έχει περισώσει από το νοικοκυριό της, φωτο Αφών Μεγαλοκονόμου διαστ. 13 x 18. **10**
- 1544** ΘΕΣΣΑΛΟΝΙΚΗ 1917. Επταύργιο, Πλατεία στην Άνω Πόλη και βάρκα στην σκάλα του Λευκού Πύργου, τρεις φωτο διαστ. 12,5 x 8,5. **12**



## ΦΩΤΟΓΡΑΦΙΕΣ - PHOTOS



1545



1546



1547



1548



1549



1550



1551



1552



1553

**1545** ΚΕΡΚΥΡΑ. Σχολή Αστυνομικών Κερκύρας, δύο αναμνηστικές φωτο διαστ. 12,5 x 8,5 & 8,5 x 13,5.

12

**1546** ΜΑΚΕΔΟΝΙΑ 1916. Συνοδεία προσφύγων αγροτών της Μακεδονίας με βοϊδάμαξες, τρεις φωτο διαστ. εκάστης 14 x 9.

10

**1547** ΑΥΤΟΝΟΜΟΣ ΗΠΕΙΡΟΣ 1914. Οπλρχηγός Μ. Φουριδης, θαμπή φωτογραφία 14 x 9. Πίσω σφραγίδα "Επίλεκτον Σώμα Αρχηγού Μ. Φουριδή Α.Η."

20

**1548** Αλίκη Βουγιουκλάκη. Δύο τολμηρές φωτο εποχής '80, η μία με τον Βλ. Μπονάτσο, διαστάσεων εκάστης 10 x 25 σε πασπαρτού.

15

**1549** Ελληνική Νησιώτικη Κοινωνία. Στρατιωτικός, Ναυτικός, πολίτης και Παππάς. Χονδροχάρτονη φωτο αρχών δεκαετίας 1900, διαστ. 15 x 12,5. Κόψιμο δεξιά.

10

**1550** Εγκαίνια Ναυτικού Ομίλου Βουλαγαμένης την 4η Σεπτεμβρίου 1948, φωτο διαστ. 17,5 x 11,5.

20

**1551** Β' Στρατιωτικόν Νοσοκομειον Αθηνών, φωτο του 1912 διαστ. 12 x 8,5 επί χαρτονίου. Μικροφθορά κάτω.

18

**1552** ΘΕΣΣΑΛΟΝΙΚΗ 1916. Κόσμος στην προκυμαία του Λευκού Πύργου με τον σκελετό του καταρριφθέντος Ζέππελιν, φωτο διαστ. 11 x 8 επί χαρτονίου.

12

**1553** ΜΕΛΙΣΣΙΑ. Το Σανατόριο, φωτο δεκαετίας '20, διαστ. 11 x 9 επί χαρτονίου.

10

**1554** ΜΕΤΣΟΒΟ. Ο αντισυνταγματάρχης Σταμ. Μήτσας με το Επιτελείο του και τον οδηγό του την 19η Νοεμβρίου 1912, αλμπουμίνα διαστ. 12,5 x 9 σε πασπαρτού.

40



1554

## ΦΩΤΟΓΡΑΦΙΕΣ - PHOTOS



**1555**



**1556**



**1557**

- 1555** Το τάνκερ "Atlantic Lady", φωτο διαστ. 14 x 8,7. **10**
- 1556** ΦΛΩΡΙΝΑ. Συγκέντρωση του Συνδέσμου Αυτοκινητιστών Φλωρίνης, φωτο Π. Κοΐδου, διαστάσεις 13,7 x 8,3. **13**
- 1557** ΝΙΓΡΙΤΑ. Εκπαιδευτική εκδρομή διδασκάλων Πιερίας, Πάσχας 1959. Αναμνηστική φωτο στην Μητρόπολη Νιγρίτας, διαστ. 14,5 x 10,5. **10**
- 1558** ΚΑΡΔΙΤΣΑ. Παρέλαση της 25ης Μαρτίου 1950, φωτο Α. Τσούτσου, διαστ. 11 x 7,8. **10**
- 1559** Αεροπλάνο "Σέδες - ΕΒΑ - ΧΣ", σκηνικό του φωτογράφου, φωτο διαστ. 8,8 x 6,2. **10**
- 1560** ΓΑΡΓΑΛΙΑΝΟΙ. Η πλατεία χιονισμένη, φωτο Στεργιώτη, χρησιμοποιημένη το 1951, διαστ. 11 x 6,7. **10**
- 1561** ΞΑΝΘΗ. Επίσκεψη των Βασιλέων Παύλου και Φρειδερίκης στην Ξάνθη, φωτο Αφών Μεγαλοκονόμου, διαστ. 18 x 12. **10**
- 1562** ΣΑΝΤΟΡΙΝΗ. Ανάβαση στις Σκάλες Φηρών, φωτο διαστ. 14 x 9. **10**
- 1563** Σεισμοί Ιονίων Νήσων 1953. Η Γαλλική συνδρομή, φωτο Μεγαλοκονόμου διαστ. 18 x 13. **10**
- 1564** Μαράσλειος Σχολή 1932. Αναμνηστική φωτο της Δ' τάξης του σχολείου, διαστ. 13,5 x 8,5. **10**
- 1565** ΘΑΣΟΣ. Εκδρομείς στην Θάσο, Πάσχα του 1958, φωτο διαστ. 17,5 x 11. **10**
- 1566** ΑΓΥΙΑ Λαρίσης. Γραφική άποψη, φωτο του 1964, διαστ. 13,5 x 8,5. **10**



**1558**



**1559**



**1560**



**1561**



**1562**



**1563**



**1564**



**1565**



**1566**

## ΦΩΤΟΓΡΑΦΙΕΣ - PHOTOS



1567



1568



1569



1570



1571



1572



1573



1574

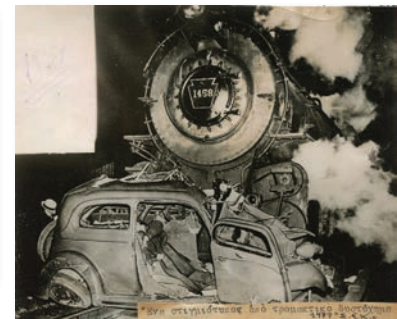

1575

**1567** ΔΡΑΜΑ. Υδάτα Αγίας Βαρβάρας, ωραία φωτο γραμμένη το 1923, διαστ. 13,8 x 8,7.

18

**1568** Εγγειοβελτιωτικά έργα στον Ποταμό Λουδία, φωτο διαστ. 16,5 x 13.

10

**1569** ΔΡΑΜΑ. Παρέλαση της 25ης Μαρτίου 1955, οι Επίσημοι, φωτο διαστ. 13,8 x 8,7.

12

**1570** ΣΥΡΟΣ. Το Λύκειο Ελληνίδων Σύρου με παραδοσιακές στολές στο Φεστιβάλ Σύρου του 1958, Φωτο Παναγιωτόπουλου, διαστ. 13 x 8,5.

10

**1571** ΠΕΙΡΑΙΑΣ. Άποψη Κερατσινίου, φωτο του 1969, διαστ. 18 x 12,5.

10

**1572** ΚΟΡΙΝΘΟΣ 1928 - Καταστρεπτικοί σεισμοί. Κάτοικοι μπροστά στο κατεστραμμένο εργαστήριό τους, φωτο διαστ. 13,5 x 9.

10

**1573** ΣΜΥΡΝΗ 1922. Ο Διευθυντής της Λέσχης Σμύρνης Ψαλτώφ με την θυγατέρα του Ασπασία εισέρχονται στην Λέσχη, φωτο διαστ. 13,5 x 8,5.

14

**1574** ΘΕΣΣΑΛΟΝΙΚΗ 10 Νοεμβρίου 1935. Ημέρα ορκωμοσίας των αξιωματικών του 1ου Αστυνομικού Τμήματος, αναμνηστική φωτο με πλήρεις στολές στον κήπο του Λευκού Πύργου, φωτοκάρτα.

10

**1575** Σιδηρόδρομοι Ελληνικού Κράτους 1937. Τρομακτική σύγκρουση ατμομηχανής με ΙΧ αυτοκίνητο, φωτο διαστ. 16,5 x 13.

15

**1576** Σοβιετικό αεροπλάνο Ιλιούσιν, που εκδιώχθηκε από την Επαναστατική Κυβέρνηση του Κογκό, σταθμευμένο στο Ελληνικό προς ανεφοδιασμό καυσίμων για πτήση προς Βουδαπέστη. Φωτο Κουρμπέτη διαστ. 17,5 x 12,5.

10

**1577** ΑΘΗΝΑ 1932. Λαϊκός Πολιτικός Σύλλογος Μοναστηρακίου. Ντυμένοι τσολιάδες με την Σημαία του Συλλόγου, έτοιμοι για παρέλαση σε Εθνική εορτή, φωτο διαστ 14 x 9. Πίσω η σφραγίδα του Συλλόγου.

15



1576



1577

## ΦΩΤΟΓΡΑΦΙΕΣ - PHOTOS

- 1578** Βαγόني των ΣΠΑΠ με επιβάτες στον Σταθμό Αθηνών, φωτο διαστ. 8,5 x 6. **10**
- 1579** Το πλοίο του Βασιλικού Ναυτικού "Μιαούλης", φωτο του 1943, διαστ. 13,5 x 8,5. **10**
- 1580** ΑΙΓΙΟ. Το πολυτελές ξενοδοχείο "Βίλλα Φτέρη" στην Ελάτεια Αιγίου (Υψόμετρο 1200 μ.) με παραθεριστές στον κήπο. Φωτο του 1938, διαστ. 13 x 8,5. **10**
- 1581** Γεωργικά μηχανήματα στο αγρόκτημα Ακρολίμνη (Πρώην Γιολ - Μπαση) Πέλλας, φωτο του 1937. Τσάκισμα αριστερά. **10**
- 1582** ΘΕΣΣΑΛΟΝΙΚΗ. Απόφοιτοι Νομικής του Αριστοτελείου Πανεπιστημίου, αναμνηστική φωτο του 1947, διαστ. 18 x 12,5. **10**
- 1583** ΡΕΤΣΑΝΗ Αγιάς (σήμερα Μεταξοχώρι). Η πλατεία του χωριού, φωτο χρησιμοποιημένη το 1925, διαστ. 13,8 x 8,7. Κομμένη γωνία κάτω αριστερά. **10**
- 1584** Το φορτηγό πλοίο "Πολύδωρος" του Πολύδ. Λεμού, φωτο των Ναυπηγείων Βρέμης "Weser", 17 x 12. **10**
- 1585** ΧΙΟΣ. Αναμνηστική φωτο του Σώματος Ελλήνων Προσκόπων 1926, διαστ. 12,3 x 7,5. **12**
- 1586** ΑΘΗΝΑ. Εσωτερικό πρακτορείου ταξιδίων, τέλους δεκαετίας '50, φωτο Μεγαλοκονόμου, διαστ. 18 x 13. **14**
- 1587** ΚΟΜΟΤΗΝΗ. Τελειόφοιτοι μαθητές με τους καθηγητές τους στο Ηρώο της Κομοτηνής, φωτο του 1938, διαστ. 14 x 8,5. **10**
- 1588** ΣΥΡΟΣ. Άποψη του Νεωρίου Σύρου, φωτο Νικ. Τσικουριά, διαστ. 18 x 13. **12**
- 1589** Χοιροτρόφοι στην ύπαιθρο των Σερρών, φωτο Πέννα & Δαϊρετζόπουλου του 1935, διαστ 13,5 x 8,5. **12**



1578



1579



1580



1581



1582



1583



1584



1585



1586



1587



1588



1589

## ΦΩΤΟΓΡΑΦΙΕΣ - PHOTOS

- 1590** Ο Βασιλεύς Γεώργιος Β' με τον Πρίγκηπα Γεώργιο επί του βασιλικού αυτοκινήτου, φωτο Μεγαλοκονόμου, διαστ. 15 x 10. Σχίσσιμο κάτω αριστερά. **12**
- 1591** Τελετή στο σιδηροδρομικό σταθμό Αγγίστης Σερρών της 14ης Αυγούστου 1949. Φωτο διαστ. 13,5 x 8,2. **10**
- 1592** ΠΕΙΡΑΙΑΣ. Νοικοκυρόσπιτα ναυτικών στην Πλατεία Καρπάθου της Νέας Καλλιπόλης, φωτο Τσάκωνα, διαστ. 17,5 x 12,8. **12**
- 1593** Έργα Σερρών & Δράμας της Monks-ULEN 1929-1938. Η βυθοκόρος "Δράμα", φωτο διαστ. 14 x 9. **12**
- 1594** ΚΙΛΚΙΣ. Οι μαθήτριες του Γυμνασίου Κιλκίς που υποδέχθηκαν τον Βασιλέα, φωτο Ηνωμένων Φωτορεπόρτερς, διαστ. 18 x 13. **12**
- 1595** ΣΚΟΠΕΛΟΣ. Γενική άποψη της πόλης, ωραία φωτο διαστ. 14 x 8,5. **10**
- 1596** ΑΘΗΝΑ. Στιγμιότυπο από την τελετή του εορτασμού της απελευθέρωσης από τους Γερμανούς στον Άγνωστο Στρατιώτη. Εικονίζονται ο Άγγλος Πρωθυπουργός Τσώρτσιλ, ο Αντιβασιλεύς Δαμασκηνός, ο Στρατηγός Σκόμπυ και ο Στρατηγός Πλαστήρας - 27 Δεκεμβρίου 1944. Φωτο διαστ. 17,5 x 12,5. **18**
- 1597** ΧΙΟΣ. Το Δημοτικό Σχολείο Βαβίλων, φωτο διαστ. 13,5 x 8,5. **10**
- 1598** Ανθοπωλείον "Το Εκλεκτόν", φωτο Αφών Μεγαλοκονόμου, διαστ. 11,3 x 10,3. **12**
- 1599** ΔΕΡΒΕΝΙ Κορινθίας. Γενική άποψη, φωτο διαστ. 12,5 x 8,5. **10**
- 1600** ΚΕΡΚΥΡΑ. Δρόμος της νέας πόλης, φωτο ταχυδρομημένη το 1939, διαστ 14 x 9. **12**
- 1601** ΘΕΣΣΑΛΟΝΙΚΗ. Εορτασμός 100ετηρίδας με Εθνικές ενδυμασίες, φωτοκάρτα του 1930. **10**



1590



1591



1592



1593



1594



1595



1596



1597



1598



1599



1600



1601

## ΦΩΤΟΓΡΑΦΙΕΣ - PHOTOS



1602



1603



1604



1605



1606



1607



1608



1609



1610

- 1602** ΕΜΦΥΛΙΟΣ. Η Βασίλισσα Φρειδερίκη με στρατιώτη, τραυματία των μαχών, φωτο διαστ. 13,5 x 8,8. **10**
- 1603** ΔΡΑΜΑ. Πανστρατιωτικοί Αγώνες στο Εθνικό Στάδιο της 12ης Σεπτεμβρίου 1954, φωτο Σερβάνη διαστ. 13,3 x 8,3. **15**
- 1604** ΣΥΡΟΣ. Άποψη του Κόλπου από τον Ναό Αγίου Νικολάου, φωτο του 1934, διαστ. 18 x 13. **12**
- 1605** "Μέριμνα". Εγκαταστάσεις των Παιδικών Εξοχών, φωτο διαστ. 13 x 7,3. **10**
- 1606** ΑΘΗΝΑ. Ο Ιωάννης Μεταξάς στο Στάδιο αναγγέλει την έναρξη των Ελληνογερμανικών Αγώνων 1937, φωτο διαστ. 18 x 13. **10**
- 1607** ΘΕΣΣΑΛΟΝΙΚΗ. Η Παραλιακή Οδός, άποψη από τον Λευκό Πύργο, φωτο διαστ. 13,8 x 8,8. **10**
- 1608** ΑΘΗΝΑ. Εγκαίνια Σταθμού Εξυπηρέτησεως Αυτοκινήτων "Caltex", φωτο διαστ. 15 x 10,5. **12**
- 1609** ΘΕΣΣΑΛΟΝΙΚΗ. Χώροι και περίπτερα της Διεθνούς Εκθέσεως. Ενότητα από 13 φωτογραφίες τέλους δεκαετίας '50, όλες διαστάσεων 8,5 x 6,3. **15**
- 1610** ΜΕΤΕΩΡΑ. Απόψεις των Μοναστηριών. Ενότητα από 14 φωτογραφίες εποχής 1958-65, όλες διαστάσεων 10 x 7. **15**
- 1611** ΚΟΖΑΝΗ. Ημέρα Εθνικής Επετείου στους δρόμους της πόλης, 3 φωτο (τέλη δεκαετίας '50), διαστάσεων εκάστης 10 x 7. **10**



1611

## ΦΩΤΟΓΡΑΦΙΕΣ - PHOTOS

- 1612** ΚΕΡΚΥΡΑ. Ενότητα από 15 ωραίες φωτογραφίες με γραφικές απόψεις (τέλη δεκαετίας '50), όλες διαστάσεων 10 x 7. **15**
- 1613** Ποταμός Αλιάκμων. Το φράγμα, οι εγκαταστάσεις και τοπία σε 16 φωτογραφίες εποχής τέλους δεκαετίας '50, όλες διαστάσεων 10 x 7. **15**
- 1614** ΘΕΣΣΑΛΟΝΙΚΗ 1963. Περίπου της Διεθνούς Εκθέσεως, κυρίως αυτοκινήτων και γεωργικών ελκυστήρων, συνολικά 12 φωτογραφίες διαστάσεων εκάστης 9,5 x 6,5. **20**
- 1615** ΖΑΧΛΩΡΟΥ. Απόψεις του Σιδηροδρομικού Σταθμού και του χωριού, συνολικά 5 φωτο τέλους δεκαετίας '50, διαστάσεων 10 x 7. **10**
- 1616** Μέγα Σπήλαιο - Αγία Λαύρα - Πλατεία Καλαβρύτων, εννέα φωτογραφίες εποχής δεκαετίας '50, όλες διαστάσεων 10 x 7. **10**
- 1617** ΝΑΥΠΛΙΟ. Λότο από 7 φωτο με ωραίες απόψεις εποχής τέλους δεκαετίας '50, όλες διαστ. 10 x 7. **10**
- 1618** ΑΝΔΡΟΣ. Λότο από 13 ωραίες φωτο με γραφικές απόψεις, τέλους δεκαετίας '50, διαστάσεων 10 x 7 (οι 11) και 8,5 x 6 (οι 2). **10**
- 1619** ΚΥΠΡΟΣ. Περιήγηση στην Κύπρο το 1969. Ενότητα από 30 φωτογραφίες με αξιοθέατα από Κυρήνεια, Σαλαμίνα, Λεμεσό, Αμμόχωστο, Τρόδο, Λευκωσία, όλες διαστ. 8,5 x 8,5. **15**



**1612**



**1613**



**1614**



**1615**



**1616**



**1617**



**1618**



**1619**

## ΦΩΤΟΓΡΑΦΙΕΣ - PHOTOS



1620



1621



1622



1623



1624



1625



1626



1627

- 1620** ΣΚΥΡΟΣ. Έξι ωραίες φωτο με γραφικές απόψεις, όλες διαστάσεων 9 x 7. **12**
- 1621** ΜΥΚΟΝΟΣ & ΔΗΛΟΣ. Εννέα ωραίες φωτο Απριλίου 1953, όλες διαστάσεων 10,5 x 6,5. **18**
- 1622** ΜΥΚΟΝΟΣ & ΔΗΛΟΣ. Δώδεκα φωτογραφίες με αρχαία ευρήματα και γραφικές απόψεις, όλες διαστάσεων 10,3 x 7,3. **20**
- 1623** ΚΑΣΤΟΡΙΑ. Λότο από 12 φωτο δεκαετίας '50 με γραφικές απόψεις της πόλης και της λίμνης, όλες διαστάσεων 10 x 7. **15**
- 1624** Σιδηροδρομικός Σταθμός Καλλιπεύκης Λαρίσης. Τρεις φωτο διαστ. 10,5 x 7 και μία 8,5 x 6. **16**
- 1625** Εργοστάσια συσκευασίας ροδακίνων στην Νάουσα και σταφυλιών στις Αρχάνες Κρήτης. Συνολικά 4 φωτο διαστάσεων 11,5 x 8,5 εκάστη. **15**
- 1626** ΠΑΤΡΑ. Εργοστάσιο Οινοποιίας "Αχάϊα-Κλάους" 1933. Ο εμβληματικός πύργος οικίας και γραφείων και ο Ναός "Άγιος Θωμάς" εντός των εγκαταστάσεων του εργοστασίου, δύο φωτο διαστάσεων εκάστη 10,5 x 6,5. **10**
- 1627** ΑΓΙΟ ΟΡΟΣ. Λότο από 9 φωτο με απόψεις διαφόρων Μονών και δύο με τέμπλα Ναών, συνολικά 11 φωτο διαστάσεων 10,5 x 7,5. **10**



# ΦΩΤΟΓΡΑΦΙΕΣ - PHOTOS



1628



1629

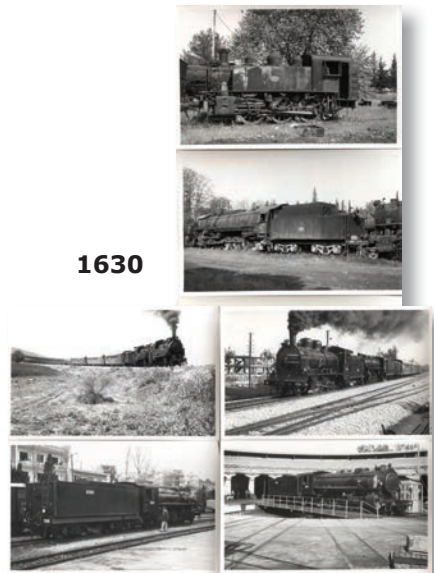

1630

**1628** ΤΑΤΟΪ 1933. Εκδρομείς στην Κιθάρα Τατοΐου, τα Ανάκτορα Τατοΐου και οι τάφοι του Βασιλέως Γεωργίου Α', της Βασιλίσσης Όλγας και του Βασιλέως Αλεξάνδρου. Συνολικά 6 φωτο διαστ. 10,5 x 6,5.

**1629** SHELL. Δύο φωτο με βενζινάδικα, μία με αποθήκη καυσίμων σε στρατιωτική μονάδα στον Έβρο και οπλίτες που ψήνουν αρνιά του Πάσχα 1932, και μία φωτο με διαφήμιση σε τοίχο. Συνολικά 4 φωτο.

**1630** Ατμοκίνητα τραίνα εν κινήσει, παροπλισμένα τραίνα και παλαιές ατμομηχανές διαφόρων τύπων σε διάφορους σταθμούς της Ελλάδας. Πολύ ενδιαφέρον λόγω από 13 φωτογραφίες, διαστάσεων εκάστης 13,8 x 8,8.

**1631** ΦΛΩΡΙΝΑ 1917. Καθημερινές ασχολίες γυναικών στην Τουρκική συνοικία. Τρεις φωτο διαστάσεων 12 x 9.

**1632** ΞΑΝΘΗ. Μεγάλο λότο από 35 φωτογραφίες διαφόρων εποχών από διάφορα σημεία της Ξάνθης. Απόψεις, τοπία, κτίρια, πλατείες, άρματα Καρναβάλου κλπ., διαστάσεων από 8,5 x 6 μέχρι 14 x 8,5.

**1633** ΑΘΗΝΑ. Αποστολές τροφίμων προς πολεμοπαθείς εκ μέρους της C.A.R.E (Τρόφιμα από Αμερικανούς πολίτες για πολεμοπαθείς στην Ευρώπη). Γραφείο Πολεμικής Περιθάλψεως Κολωνακίου 1959-60, εκφόρτωση και ταξινόμηση δεμάτων. Δύο φωτο Πουλίδη, διαστάσεων εκάστης 18 x 13 επί χαρτονίων.

**1634** Κατασκηνώσεις της Ε.Ο.Ν. στο Ζούμπερι & Αγ. Ανδρέα. Πέντε φωτο Ιουλίου 1940 διαστ. 6 x 8. Πίσω ονόματα και περιγραφές.

**1635** Τρεις φωτο από σκηνές θεατρικών παραστάσεων του 1968 με τους Ντ. Ηλιόπουλο, Μ. Κατράκη, Διον. Παπαγιαννόπουλο, Κ. Χατζηχρήστο, Αννα Φόνσου, διαστάσεων εκάστης 13 x 18.

15

12

30

14

25

18

14

12



1631



1632



1633



1634



1635

## ΦΩΤΟΓΡΑΦΙΕΣ - PHOTOS



1636



1637



1638



1639



1640



1641



1642



1643

- 1636** Τρεις φωτο από σκηνές θεατρικών παραστάσεων του 1971-74 με τους Ν. Ρίζο, Κ. Παπανίκα, Ρ. Βλαχοπούλου, Γ. Κωνσταντίνου, Σ. Μουστάκα κ.ά., διαστάσεων εκάστης 18 x 13. **12**
- 1637** Στιγμιότυπα από θεατρικές παραστάσεις με την Μ. Μερκούρη, Άννα Καλουτά, Β. Σειληνό κ.ά. 4 φωτο διαστ. 18 x 13. **16**
- 1638** Τρεις φωτο από σκηνές θεατρικών παραστάσεων του 1971-74 με τους Ν. Ρίζο, Άννα Φόνσου, Γ. Πάντζα κ.ά., διαστάσεων εκάστης 18 x 13. **12**
- 1639** Στιγμιότυπα από θεατρικές παραστάσεις με την Ελένη Φιλίνη, τον Θ. Βέγγο τον Θ. Εξαρχο κ.ά. 4 φωτο διαστ. 18 x 13. **16**
- 1640** ΣΟΦΑΔΕΣ. Μαθητική παρέλαση και παραδοσιακοί χοροί σε δρόμους της πόλης την 25η Μαρτίου 1965, συνολικά 4 φωτο Κων. Κόντου - Σοφάδες διαστ. εκάστης 13 x 9. **15**
- 1641** Φέρρου-μπωτ "Μελίνα", δύο φωτο εποχής δεκαετίας '60 με πολλά λεωφορεία διαστ. 7,3 x 10,4. **10**
- 1642** Α' Παγκ. Πόλεμος. Το Γαλλικό καταδρομικό "Liberte" στην Λήμνο, φωτο διαστ. 13,5 x 8. **12**
- 1643** Α' Παγκ. Πόλεμος. Το Ελληνικό Θωρηκτό "Κιλκίς" στην Λήμνο, φωτο διαστ. 13,5 x 8. **14**
- 1644** Γεώργιος Μαύρος. Αρχηγός της Ενώσεως Κέντρου - Νέες Δυνάμεις. Τέσσερις φωτο από προεκλογικές συγκεντρώσεις σε Χανιά και Αθήνα, διαστάσεων 18 x 24. **10**



1644

## ΦΩΤΟΓΡΑΦΙΕΣ - PHOTOS



1645



1646



1647



1648

- 1645** ΜΕΡΣΙΝΑ / MERSIN. Εργοστάσιο επεξεργασίας βάμβακος για εξαγωγή της "Societa italiana commercio Materie Tessili" - Agenzia di Mersina - Cilicia. Ενότητα από 6 φωτο διαστάσεων 17,5 x 12 εκάστη με περιγραφές πίσω. **50**
- 1646** ΠΕΙΡΑΙΑΣ. Περιφορά της εικόνας του Αγίου Νικολάου, 9 φωτο Δημ. Πουλακίδα, διαστάσεων εκάστης 24 x 18. **12**
- 1647** Πρώτη επέτειος της εξέγερσης του Πολυτεχνείου - Νοέμβρης 1974. Έξι φωτο διαστάσεων εκάστης 14,5 x 10,5. **10**
- 1648** Ο Κωνσταντίνος Καραμανλής με τον Πρόεδρο της Δημοκρατίας κ. Τσάτσο, Υπουργούς και άλλους επισήμους σε εκδηλώσεις στην Μητρόπολη και στο Σύνταγμα. Συνολικά 5 φωτο διαστ. 18 x 24. Οι δύο με φθορές. **12**
- 1649** Η Σταρ Ελλάς 1954 Ρίκα Διαλυνά, φωτο Θ. Ιωνά, διαστ. 18 x 24. **18**
- 1650** Β' Ράλλυ Πρωτελατών 1958. Η Εκκίνηση, φωτο Αφών Μεγαλοκονόμου, διαστ. 18 x 24. **15**
- 1651** Εγκαίνια του Υδροηλεκτρικού Σταθμού Λάδωνος - 23 Μαΐου 1955, φωτο Αφών Μεγαλοκονόμου, διαστ. 18 x 20. **14**
- 1652** ΚΟΜΟΤΗΝΗ 14 Ιανουαρίου 1960. Η πόλη πλημμυρισμένη και ενέργειες διάσωσης με αντλίες ύδατος του Στρατού, φωτο Αφών Μεγαλοκονόμου διαστ. 18 x 24. **12**



1649



1650



1651



1652

## ΦΩΤΟΓΡΑΦΙΕΣ - PHOTOS



1653



1654

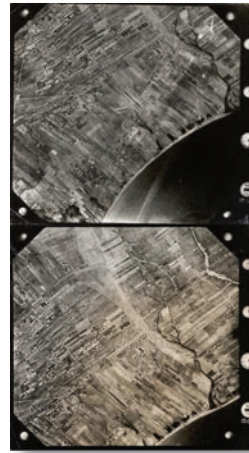

1655



1656



1657



1658



1659



1660

**1653** Ελληνισμός της Αμερικής. Παρέλαση 25ης Μαρτίου τσολιάδων με λάβαρα της Επανάστασης του 1821 ενώπιον του Van Fleet και του Πρεσβευτού Πολίτη. Επίσης, εντυπωσιακό άρμα με Ελληνίδες καλλονές και την ανακηρυχθείσα Miss Greek Independence. Δύο φωτο εποχής δεκαετίας '50, διαστάσεων εκάστης 21,5 x 15.

**1654** Η Αμαλία Φλέμιγκ στο εργαστήριό της, φωτο της Keystone Press Agency Ltd με επιγραφή πίσω "Not for reproduction".

**1655** ΜΑΡΑΘΩΝΑΣ. Δύο αεροφωτογραφίες περιοχής Μαραθώνα της Γεωγραφικής Υπηρεσίας Στρατού 1953, διαστ. 18 x 20.

**1656** ΚΩΝΣΤΑΝΤΙΝΟΥΠΟΛΗ. Χονδροχάρτονη φωτο "Phebus" με αφιέρωση "Χρυσόστομος Πετούσης - Πέραν 5/18 Δεκ 1907", διαστ. 10x 14.

**1657** Έλληνας αστός της Πόλης, χονδροχάρτονη φωτο Ανδρειωμένου, διαστ. 10 x 14.

**1658** ΒΟΡΕΙΟΣ ΗΠΕΙΡΟΣ. Ι. Χρησιδής, Επίτροπος, Διευθυντής του Β' Στρατιωτικού Νοσοκομείου Διακομιδής - Κορυτσά - Απρίλιος 1913. Χονδροχάρτονη φωτο Θ. Νικολακόπουλου διαστάσεων 10,5 x 15,5 με την ιδιόχειρη υπογραφή του Χρησιδής.

**1659** ΑΥΤΟΝΟΜΟΣ ΗΠΕΙΡΟΣ 1914. Γεώργιος Μαυραντάς, Διοικητής Τάγματος, εκπαιδύσας τον Ιερό Λόχο, χονδροχάρτονη φωτο του Χαμσά Ρουστέμ, διαδόχου του R. Behaeddin, διαστ. 10,5 x 15.

**1660** Αθηναίος δανδής με επιβλητικό μύστακα, χονδροχάρτονη φωτο των Αδελφών Καντά - Αθήνα, διαστ. 11,5 x 15.

**1661** ΑΥΤΟΝΟΜΟΣ ΗΠΕΙΡΟΣ. Σώμα Αλεξάνδρου Τσολάκα στο Λιασκοβίκι (υπό Νικολάου Τσιπουρά), χονδροχάρτονη φωτο διαστ. 23 x 15.

**1662** ΣΙΔΗΡΟΚΑΣΤΡΟ. Το Β' Νοσοκομείο Διακομιδής Τραυματιών Κρέσνας - Δεμίρ Ισάρ 1913, κατά τη διάρκεια του Β' Βαλκανικού Πολέμου, υπό την διεύθυνση του Αρχιάτρου Ι. Χρησιδής, χονδροχάρτονη φωτο διαστ 14,7 x 9,8 με την ιδιόχειρη υπογραφή πίσω του Χρησιδής.

12

12

10

10

10

40

40

12

40

30



1661



1662

## ΦΩΤΟΓΡΑΦΙΕΣ - PHOTOS



1663



1664



1665



1666



1667



1668



1669



1670



1671

**1663** ΒΟΡΕΙΟΣ ΗΠΕΙΡΟΣ. Έλληνες αξιωματικοί υπό τον Σπυρομήλιο στην Χειμάρρα, χονδροχάρτονη φωτο Α. Farrougia - Corfou, διαστ. 14,5 x 9,5.

**1664** Γ' Πανελλαδικό Συνέδριο Ομοσπονδίας Γ.Γ.Γ. της 31ης Μαΐου 1929, φωτο διαστ. 17,5 x 12,5.

**1665** ΑΡΓΟΣΤΟΛΙ. Άποψη του Αργοστολίου με την γέφυρα, προπολεμική φωτο διαστ. 23.5 x 16.

**1666** ΝΕΑ ΥΟΡΚΗ. Έλληνες αξιωματικοί του Ναυτικού στο λιμάνι της Ν. Υόρκης, φωτο δεκαετίας '20 του Σ. Φιωτάκη - Ν.Υ., διαστ. 24 x 16,5.

**1667** Κολλέγιο Αθηνών 1949. Οι μαθητές του Οικοτροφείου με τους καθηγητές τους, φωτο Μεγαλοκονόμου διαστ. 23 x 17,5.

**1668** ΣΕΡΡΕΣ. Το φράγμα της Κερκίνης, φωτο διαστ. 25 x 19.

**1669** Μεταπολεμική Ελλάδα. Ταλαιπωρημένα παιδιά σε δουλειές του δρόμου, φωτο Κώστα Μεγαλοκονόμου, διαστ. 18 x 18.

**1670** ΣΠΕΤΣΕΣ. Όμορφη άποψη της παραλίας, φωτο Ηνωμένων Φωτορεπόρτερς 1967, διαστ. 24 x 18.

**1671** ΠΕΙΡΑΙΑΣ. Το πρωτοχρονιάτικο δένδρο του Ασύλου Παιδιού Πειραιώς - Ιανουάριος 1943. Προϊστάμενος ο Εισαγγελεύς Πειραιώς, φωσ διαστ. 23,5 x 17,5.

**1672** ΕΜΦΥΛΙΟΣ. Το Ελληνικό πυροβολικό στην Φούστανη Πέλλας σε ώρα δράσης κατά των Ανταρτών, φωτο του Φωτογραφικού πρακτορείου Keystone, διαστ. 24,5 x 18.

**1673** ΑΘΗΝΑ 1956. Διαδήλωση φοιτητών για την Ένωση της Κύπρου με την Ελλάδα, φωτο Keystone, διαστ. 24 x 18.

40

12

10

10

12

14

15

14

10

20

15



1672



1673

## ΦΩΤΟΓΡΑΦΙΕΣ - PHOTOS



1674



1676



1675



1677

- 1674** ΜΕΤΕΩΡΑ. Απόψεις των μοναστηριών, των βράχων και τη γύρω περιοχής. Συνολικά 34 φωτο διαστάσεων 7,5 x 10,5. **40**
- 1675** ΟΛΥΜΠΙΑ. Λότο από 29 φωτο του 1966 από τους χώρους της Ολυμπίας, όλες διαστ. 10,5 x 7,5. **20**
- 1676** Πατρινό Καρναβάλι - Μάρτιος 1969. Λότο από 19 φωτο από την παρέλαση αρμάτων και καρναβαλιστών στην Κεντρική Πλατεία της Πάτρας, διαστ. 10,5 x 7,5. Μαζί και 30 αρνητικά φιλμ. **30**
- 1677** **ΒΟΡΕΙΟΣ ΗΠΕΙΡΟΣ.** Γεώργιος Ζωγράφος, ο Πρόεδρος της Προσωρινής Κυβερνήσεως Ηπείρου, ολόσωμη φωτο του Ι. Μπούκα, διαστ. 13 x 20. **40**
- 1678** **ΑΥΤΟΝΟΜΟΣ ΗΠΕΙΡΟΣ.** Αξιωματικοί του Αυτόνομου Τάγματος Δρίνου (του μετονομασθέντος Συντάγματος Χ. Ζωγράφου) με των ανδρών των Προφυλακές Μάχης παρά το Τεπελένι, φωτο διαστ. 22 x 16,5. Πίσω γραμμένα τα ονόματα των αξιωματικών. Λείπουν κομμάτια από το πασπαρτού. **40**



1678

## ΦΩΤΟΓΡΑΦΙΕΣ - PHOTOS



1679



1680



1681

- 1679 ΑΥΤΟΝΟΜΟΣ ΗΠΕΙΡΟΣ.** Αξιωματικοί του Τάγματος Δρίνου παρά το Τεπελένι Θ. Μήλεσης, Εμμ. Τσαγκαράκης, Τσέγκος, Π. Ζήρας, Σωτηράκης & Παν. Κοτσάκης, φωτο διαστ. 22 x 17. Οριζόντιο τσάκισμα. **25**
- 1680 ΑΙΓΥΠΤΟΣ.** Επί καμήλου προ της Σφιγγός της Γκίζας, φωτο Γ. Παγώνη - Αθήνα, διαστ. 25 x 19. **10**
- 1681** Αγροφυλακή Πιερίας, υπό την Διοίκηση του Γρηγ. Σιδέρη Αγρονόμου Πιερίας, φωτο Αριστοφάνη Ιατρού της 16ης Οκτωβρίου 1937 διαστ. 38 x 28 σε κάδρο. **25**
- 1682** "La Grece Antique & Moderne - ATHENES" μέρος 1ο "Αρχαία Μνημεία". Εξαιρετικό λεύκωμα με 24 τυπωμένες φωτο από κλισέ M. Bertrand, έκδοση του Οίκου Bregier Freres, διαστάσεων 32 x 24. **40**



1682

Στην ιστοσελίδα μας

**[www.faitatzis.gr](http://www.faitatzis.gr)**

- Στην εφαρμογή "Δημοπρασία", από τις 29 Απριλίου έως τις 22 Μαΐου θα εμφανίζονται οι απούλητοι λαχνοί της Δημοπρασίας 63, τους οποίους μπορείτε να παραγγείλετε σε περίπτωση που είναι διαθέσιμοι, στην τιμή εκκίνησης πλέον των γνωστών επιβαρύνσεων.
- Στην εφαρμογή "Κατάλογος Δημοπρασίας" μπορείτε να ξεφυλλίσετε και να αποθηκεύσετε τον έντυπο κατάλογο της τρέχουσας δημοπρασίας, σε μορφή pdf.
- Στην εφαρμογή "Αποτελέσματα Δημοπρασίας" μπορείτε να ενημερωθείτε για την τιμή κλεισίματος οποιουδήποτε λαχνού της τελευταίας δημοπρασίας.
- Στην εφαρμογή "Οι Δημοπρασίες μου" στον προσωπικό σας λογαριασμό μπορείτε να ελέγξετε τις προσφορές σας και να ενημερωθείτε σε πραγματικό χρόνο αν είστε ο πλειοδότης των λαχνών που σας ενδιαφέρουν.
- Στο ψηφιακό περιβάλλον εμφανίζονται περισσότερες εικόνες των λαχνών.



**2001**



**2002**



**2003**



**2004**



**2005**



**2006**

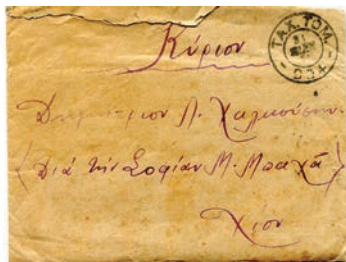

**2007**



**2008**



**2009**



- 2001** Φάκελλος με 25λεπτο (Ερμ 132), σφραγίδα ΑΘΗΝΑΙ 5 - 5 Φεβ 1901 προς U.S.A. Co **12**
- 2002** Δελτάριο 5λ Ιπταμένου με πρόσθετα 10λ, 3λ, 1λ Ιπταμένου και 2λ Ολυμπιακό, σφραγίδα ΑΘΗΝΑΙ 10.7.1909 προς Βερολίνο. PS **10**
- 2003** Εμπορικός φάκελλος από Κωνσταντινούπολη με γραμματόσημα Αγγλικού Levant και σφραγίδα "Ιονική Ατμοπλοία - Πρακτορείον Χίου Αδελφών Γιαννουλάτου" προς Αρμόλια Χίου. Co **15**
- 2004** Φάκελλος με σφραγίδα ΚΙΟΥΤΑΧΙΑ δίγλωσση και ευθύγραμμη ΕΛΗΦΘΗ ΤΕΛΟΣ και πίσω ΕΛΟΓΟΚΡΙΘΗ με υπογραφή του λογοκριτού προς Κωνσταντινούπολη. Επίσης, απόκομμα με γραμματόσημο Ελληνικής Κατοχής λεπτών 5, σφραγίδα ΚΙΟΥΤΑΧΙΑ. Co **150**
- 2005** Φάκελλος και εσώκλειστη επιστολή με την εικόνα του Βασιλέως Κωνσταντίνου και επιγραφή "Ζήτω ο Ελληνικός Στρατός" ταχυδρομημένη από Μέτωπο της Μ. Ασίας με σφραγίδα ΣΤΡΑΤ. ΤΑΧΥΔΡΟΜΕΙΑ 29 Μαΐ 21, ΣΜΥΡΝΗ 30.5.21 και άφιξη ΧΙΟΣ 3 Ιουν 21. Co **15**
- 2006** Πένθιμος φάκελλος από Ναύπλιο 12 Ιαν 21 με σφραγίδες άφιξης ΣΜΥΡΝΗ 14 Ιαν 21 & ΚΟΡΔΕΛΙΟ 15 Ιαν 21. Co **12**
- 2007** Τέσσερις φάκελλοι με εσώκλειστες επιστολές από Μικρά Ασία με σφραγίδες TAX. ΤΟΜΕΥΣ 904 του 1920-21 με διαβατικές σφραγίδες Σμύρνης και αφίξεις Χίου. Co **12**
- 2008** Φάκελλος με 2λ λιθογραφικής, σφραγίδα βιολέ ΓΚΟΡΤΣΑ Σπάρτης 18 Νοε 1924 προς U.S.A. Co **10**
- 2009** Λιβανέζικο δελτάριο από Στρατόπεδο Ελλήνων Προσφύγων στη Συρία, ταχυδρομημένο προς Χίο στις 13 Δεκ 1944. Σε κακή κατάσταση. PS **10**



## ΦΙΛΟΤΕΛΙΚΑ - PHILATELY

<b>2010</b>	Δύο διαφορετικοί εικονογραφημένοι φάκελλοι των Ηνωμένων Εργοστασίων Ι. Καλαμαρή Μυτιλήνης, ταχυδρομημένοι προς Χίο το 1935.	Co	<b>10</b>
<b>2011</b>	Φάκελλος με πλήρη την σειρά Προϊόντων με αναμνηστικές σφραγίδες "Φεστιβάλ Επιδαύρου 1955" & Ιερών Ασκληπιού 3.7.1955.	Co	<b>20</b>
<b>2012</b>	Φάκελλος του Χριστόφορου Νάλτσα με πλήρη την σειρά των Γενεθλίων Παύλου, σφραγίδα ΘΕΣΣΑΛΟΝΙΚΗ 5.1.53 ταχυδρομημένος προς Βιέννη με σφραγίδα λογοκρισίας Allierte Zensurstelle.	Co	<b>10</b>
<b>2013</b>	Λότο από 12 φακέλλους εποχής δεκαετίας '50 με ναυτιλιακές σφραγίδες και σφραγίδες ναυτικών πρακτορείων ("Δ/Π Κανάρης" δύο τύπων, "Ατμοπλοία Ιω. Τόγια", Α/Γ "Πηνεϊός-Οπλονομείον") κλπ. Μαζί και δύο αποδείξεις με σφραγίδες Ατμοπλοίας Ποταμιάνου & Τόγια -πρακτορείων Χίου. Συνολικά 14 τεμάχια.	Co	<b>25</b>
<b>2014</b>	Εμπορικό δελτάριο Δημ. Καραγεώργη - Γκιουμουλτζίνα, με 20para Οθωμανικό, σφραγίδα GUMURDJINA 22.6.1910.	PS	<b>10</b>
<b>2015</b>	Δύο φάκελλοι με οθωμανικά γραμματόσημα 1para, σφραγίδες ΧΑΝΤΗ 22.6.908 & 5.7.908 προς Κωνσταντινούπολη.	Co	<b>10</b>
<b>2016</b>	ΡΑΙΔΕΣΤΟΣ. Έντυπος φάκελλος 20 paras με πρόσθετο 20 paras ταχυδρομημένος το 1906 με σφραγίδα RODOSTO προς Μασσαλία. Επίσης, φάκελλος με οθωμανικά γραμματόσημα, ταχυδρομημένος από Ραιδεστό το 1916.	Co	<b>10</b>
<b>2017</b>	Οθωμανικό δελτάριο 20para, σφραγίδα DEMIR-TACHE 10.6.1914.	PS	<b>10</b>
<b>2018</b>	Οθωμανικό δελτάριο 20 paras με τετράγωνη σφραγίδα TIRA (Θείρα), ταχυδρομημένο την 15η Μαρτίου 1900 προς Σμύρνη.	PS	<b>35</b>



2010



2011



2012



2013



2015



2016



2014



2017



2018

# ΦΙΛΟΤΕΛΙΚΑ - PHILATELY



- |             |  |    |           |
|-------------|--|----|-----------|
| <b>2019</b> | Δελτάρια κεφαλής Ερμού: 15λ Αθηναϊκό ανοικτό θαλασσί, γραμμή 14 mm (Στρατ Δ2), 5λεπτο διπλό πρασινόμαυρο (Στρατ. Δ6α), Αθηναϊκό 5λεπτο μαυρο σε κρέμ (Στρατ. Δ9) και 10λεπτο μπλε σκούρο σε κρεμ (Στρατ. Δ10γ). Συνολικά 4 τεμάχια αταχυδρόμητα.   | PS | <b>10</b> |
| <b>2020</b> | Δελτάρια κεφαλής Ερμού: 15λεπτο Παρισινό - γραμμή 14 mm (Στρατ. Δ1), ταχυδρομημένο το 1877, 5λεπτο μαύρο (Στρατ. Δ3β), ταχυδρομημένο το 1898, 10λεπτο θαλασσί σε γκρι-κρεμ (Στρατ Δ4α), ταχυδρομημένο το 1896 και 10λεπτο ροζ θαμπό (Στρατ (Στρατ Δ5α), ταχυδρομημένο το 1896. Συνολικά 4 τεμάχια. | PS | <b>10</b> |
| <b>2021</b> | Δελτάριο Ιπταμένου Νο 235 - Δημαρχείο Αιγίου, καφετί 10λεπτο, στρατιωτικών ατελές ταχυδρομημένο το 1919.   | PS | <b>10</b> |
| <b>2022</b> | Δελτάριο Ιπταμένου Νο 237 - Η κυριώτερα οδός του Αιγίου, καφετί 10λεπτο, στρατιωτικών ατελές, αταχυδρόμητο.  | PS | <b>10</b> |
| <b>2023</b> | Δελτάριο Ιπταμένου Νο 251 - Χωρίον Αμπελάκια, πρασινωπό 10λεπτο, στρατιωτικών ατελές, αταχυδρόμητο.  | PS | <b>10</b> |
| <b>2024</b> | Δελτάριο Ιπταμένου Νο 320 - Ναύπλιο. Φρούριο Παλαμηδίου, ασπρ/ρο 10λεπτο, στρατιωτικών ατελές, αταχυδρόμητο.   | PS | <b>10</b> |
| <b>2025</b> | Δελτάριο Ιπταμένου Νο 348 - Ωρωπός, θρόνος στο Θέατρο Αμφιαρείου, ασπρ/ρο 10λεπτο, στρατιωτικών ατελές, αταχυδρόμητο.  | PS | <b>10</b> |
| <b>2026</b> | Δελτάριο Ιπταμένου Νο 350 - Πλατεία Κηφισσίας, πρασινωπό 10λεπτο, στρατιωτικών ατελές, ταχυδρομημένο το 1920. Μικρό σπάσιμο γωνίας κάτω αριστερά.  | PS | <b>10</b> |



**2021**



**2022**



**2023**



**2024**



**2025**



**2026**

**ΦΙΛΟΤΕΛΙΚΑ - PHILATELY**



**2027**



**2028**



**2029**



**2030**



**2031**

**2032**

**2033**

**2034**

- 2027** Λαχνός από 4 στρατιωτικά δελτάρια: Σαλιγκτής, "Ατελής", Παρθενών και Εύζων σαλιγκτής και Ελληνική με Αγγλική σημαίες, επίσης δύο χαρτοφάκελλοι (Τσαρούχι και Εύζων σαλιγκτής). Συνολικά 6 τεμάχια, όλα αταχυδρόμητα. PS **15**
- 2028** Επτά διαφορετικά δελτάρια του Πολέμου 1940-41, το ένα Ιταλικό, όλα αχρησιμοποιητά. PS **10**
- 2029** Πολεμική σειρά δελταρίων του 1940-41. Δέκα δελτάρια Νο 3 - 12, αχρησιμοποιητά. PS **22**
- 2030** ISOLE JONIE. Δελτάριο 30c καφέ σε γκρι, ταχυδρομημένο από Αργοστόλι 14 Ιουλ 43 με σφραγίδα λογοκρισίας και δελτάριο 30C καφεκίτρινο σε κρεμ χαρτί, ταχυδρομημένο από Αργοστόλι στις 9 Σεπτ 43. PS **14**
- 2031** 1871 5λεπτο φασκομηλόχρωμο, σφραγισμένο, πολύ ωραίο (Ελλ 34α - Ερμ 48). o **35**
- 2032** 1872-75 10λεπτο με ανεστραμμένους αριθμούς ελέγχου (Ελλ 40 Nm - Ερμ 56γ). o **15**
- 2033** 1876-77 Αθηναϊκό 60λεπτο σφραγισμένο, ωραίο (Ελλ 46 - Ερμ 62). o **10**
- 2034** 1900 Επί μεγάλης κεφαλής επισημασμένη πλήρης σειρά, σφραγισμένη (Ελλ 155/159 - Ερμ 120/124). o **25**
- 2035** 1912 ΕΛΛΗΝΙΚΗ ΔΙΟΙΚΗΣΙΣ διπλή επισήμανση σε τετράδα λιθογραφικού 5λέπτου. Σαρνιέρα στα δύο άνω (Ελλ 235α - Ερμ 228β). \*\*/\* **10**



**2035**

## ΦΙΛΟΤΕΛΙΚΑ - PHILATELY



2036

- |             |   |      |           |
|-------------|---|------|-----------|
| <b>2036</b> | 1918 Τραυματίας σε ασφράγιστη τετράδα χωρίς σαρνιέρα (Ελλ C51 - Ερμ Π59).   | **   | <b>25</b> |
| <b>2037</b> | 1919 Χαλκογραφικό 10δραχμο φαρδύ, σφραγισμένο (Ελλ 389 - Ερμ 191).  | ο    | <b>10</b> |
| <b>2038</b> | 1930 Ανεξαρτησίας σειρά ασφράγιστη. Το 10λεπτο έχει ίχνος σαρνιέρας και το 15λεπτο κενό γόμμας, τα υπόλοιπα χωρίς σαρνιέρα (Ελλ 491/508 - Ερμ 428/445). | **/* | <b>50</b> |
| <b>2039</b> | 1930 Ανεξαρτησίας σειρά ασφράγιστη με σαρνιέρα (Ελλ 491/508 - Ερμ 428/445).   | *    | <b>25</b> |
| <b>2040</b> | Τοπίων Α' 25δραχμο ασφραγιστο, ανεπαίσθητο ίχνος σαρνιέρας (Ελλ 480 - Ερμ 410).   | *    | <b>15</b> |
| <b>2041</b> | 1932 Επισημασμένη σειρά ασφράγιστη χωρίς σαρνιέρα (Ελλ 510/15 - Ερμ 447/52).  | **   | <b>10</b> |
| <b>2042</b> | 1933 Ζέππελιν αεροπορική σειρά ασφράγιστη χωρίς σαρνιέρα (Ελλ Α5/7 - Ερμ 453/55).   | **   | <b>65</b> |
| <b>2043</b> | 1933 Αεροεσπρέσσο, σειρά ασφράγιστη χωρίς σαρνιέρα (Ελλ Α 8/14 - Ερμ 456/62).   | **   | <b>38</b> |



2037



2038



2039



2040



2041



2042



2043



2044



2045



2046

- |             |   |    |           |
|-------------|---|----|-----------|
| <b>2044</b> | 1933 Κρατική αεροπορική σειρά, ασφράγιστη χωρίς σαρνιέρα (Ελλ. Α15/21 - Ερμ 463/69) | ** | <b>50</b> |
| <b>2045</b> | 1935 Μυστράς ασφρ χωρίς σαρνιέρα (Ελλ 527 - Ερμ 474).                               | ** | <b>10</b> |
| <b>2046</b> | 1935-39 Μυθολογικές σειρές ασφράγιστες χωρίς σαρνιέρα (Ελλ Α22/35 - Ερμ 475.88).    | ** | <b>40</b> |

*Τα γραμματόσημα εμφανίζονται στο 90% του φυσικού τους μεγέθους.*

## ΦΙΛΟΤΕΛΙΚΑ - PHILATELY

<b>2047</b>	1935 Παλινόρθωση Βασιλείας, σειρά σε ασφράγιστες τετράδες (Ελλ 528/32 - Ερμ 489/93).	**	<b>28</b>
<b>2048</b>	1939 Ιονική σειρά ασφράγιστη χωρίς σαρνιέρα (Ελλ 560/64 - Ερμ 530/34).	**	<b>25</b>
<b>2049</b>	1940 Νεολαίας σειρές τακτική και αεροπορική, ασφράγιστες χωρίς σαρνιέρα (Ελλ 571/580, Α45/54 - Ερμ 541/560).	**	<b>300</b>
<b>2050</b>	1.3.1944 Τοπίων 500Δ, 1000Δ, 2000Δ σε φάκελλο πρώτης ημέρας, ταχυδρομημένο με εισπρακτέα γραμματόσημα πίσω.	FDC	<b>10</b>
<b>2051</b>	1945 ΟΧΙ 20δρχ. σε ζεύγος χωρίς οδόντωση, τυπωμένο στη γόμμα (Ελλ 635c).		<b>12</b>
<b>2052</b>	1944 Παιδικές Εξοχές, 16 ασφράγιστες σειρές σε μπλοκ (Ελλ 613/622 - Ερμ 649/658)	**	<b>16</b>
<b>2053</b>	1946/50 Αλυσίδες, σειρά ασφράγιστη (Ελλ 640/657 - Ερμ 676/93).	**	<b>60</b>
<b>2054</b>	1945 Φυματικών ΤΤΤ 2Δ/40λ ανεστραμμένη επισήμανση σε τετράδα (Ελλ C94b - Ερμ Π95β).	**	<b>32</b>



2047



2048



2049



2050 (75%)



2051



2053



2054



2052 (75%)

**ΦΙΛΟΤΕΛΙΚΑ - PHILATELY**

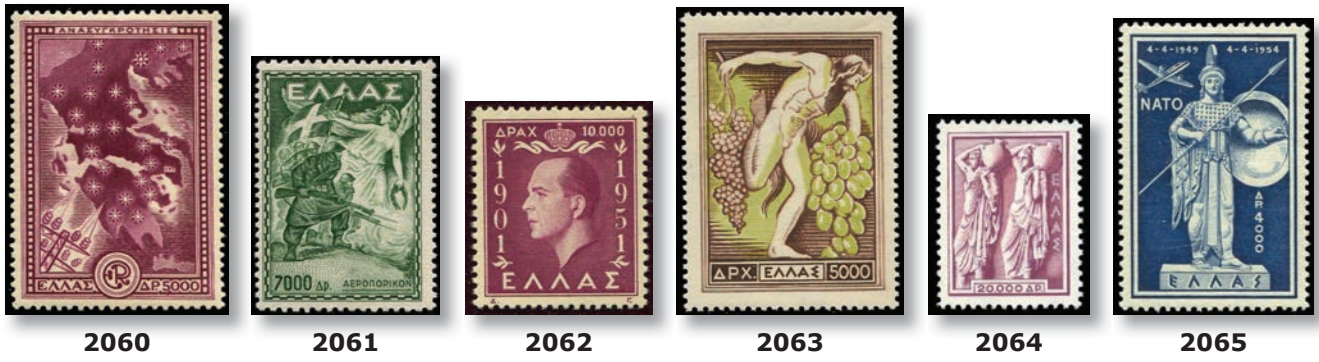

<b>2055</b>	1946 Δημοψήφισμα Μοναρχίας, σειρά ασφράγιστη σε ασφράγιστες τετράδες. (Ελλ 661/64 - Ερμ 696/99).	**	<b>38</b>	
<b>2056</b>	1946-47 Σειρές Δημοψηφίσματος, Τσαλδάρη και Πένθημα, ασφράγιστες (Ελλ 661/669 - Ερμ 696/704)	**	<b>12</b>	
<b>2057</b>	1947-48 Νίκης, σειρά ασφράγιστη (Ελλ 670/78 - Ερμ 705/12).	**	<b>17</b>	
<b>2058</b>	1947-51 Δωδεκανήσου σειρά ασφράγιστη (Ελλ 679/701 - Ερμ 722/44).	**	<b>85</b>	
<b>2059</b>	1949 Παιδομάζωμα, σειρά σε ασφράγιστες τετράδες (Ελλ 702/704 - Ερμ 745/47).	**	<b>22</b>	
<b>2060</b>	1951 Ανασυγκρότηση, σειρά ασφράγιστη (Ελλ 712/17 - Ερμ 754/59).	**	<b>40</b>	

<b>2061</b>	1952 Αεροπορική Γράμμου, σειρά ασφράγ. (Ελλ Α67/70 - Ερμ 760/63).	**	<b>17</b>	
<b>2062</b>	1952 Γενέθλια Βασ. Παύλου, σειρά ασφράγιστη (Ελλ 718/21 - Ερμ 764/67).	**	<b>18</b>	
<b>2063</b>	1953 Προϊόντων σειρά ασφράγιστη (Ελλ 722/28 - Ερμ 768/74).	**	<b>20</b>	
<b>2064</b>	1954 Τέχνης Α', σειρά ασφράγιστη (Ελλ 729/40 - Ερμ 775/86).	**	<b>55</b>	
<b>2065</b>	1954 NATO αεροπορική σειρά ασφράγιστη (Ελλ Α71/73 - Ερμ 787/89).	**	<b>20</b>	
<b>2066</b>	1954 Ένωση Κύπρου, σειρά ασφράγιστη (Ελλ 741/46 - Ερμ 790/95).	**	<b>20</b>	
<b>2067</b>	1955 Αρχαίας Τέχνης Β' σειρά ασφράγ. (Ελλ 747/54 - Ερμ 796/803)	**	<b>20</b>	
<b>2068</b>	1955 Πυθαγόρα σειρά ασφράγιστη (Ελλ 755/58 - Ερμ 804/07).	**	<b>20</b>	
<b>2069</b>	1956 Ρόταρυ σε τετράδα ασφράγιστη (Ελλ 759 - Ερμ 808).	**	<b>10</b>	

# ΦΙΛΟΤΕΛΙΚΑ - PHILATELY



2070



2071



2072



2074



2078

- |             |  |    |           |
|-------------|--|----|-----------|
| <b>2070</b> | 1956 Βασιλική Οικογένεια, σειρά ασφράγιση (Ελλ 760/73 - Ερμ 809/22).                                     | ** | <b>20</b> |
| <b>2071</b> | 1957 Σολωμού σειρά σε ασφράγιστες τετράδες, γωνία φύλλου (Ελλ 774/76 - Ερμ 823/25).                      | ** | <b>20</b> |
| <b>2072</b> | 1957 Βασιλική Οικογένεια, σειρά ασφράγιση (Ελλ 777/790 - Ερμ 826/39).                                    | ** | <b>25</b> |
| <b>2073</b> | 1958 Σειρές Ναυτιλίας, λουλουδία & Γ' Τέχνης ασφράγιστες (Ελλ 791/812 - Ερμ 840/45, 853/68).             | ** | <b>12</b> |
| <b>2074</b> | 1958 Αεροπορική λιμένων, σειρά ασφράγιση (Ελλ Α74/80 - Ερμ 846/52).                                      | ** | <b>16</b> |
| <b>2075</b> | 1959 Σειρά Αρχαίου Θεάτρου σε ασφράγιστες τετράδες (Ελλ 823/29 - Ερμ 879/85).                            | ** | <b>12</b> |
| <b>2076</b> | 1960 Ολυμπιάδα Ρώμης σε ασφράγιστες τετράδες (Ελλ 851/61 - Ερμ 907/17).                                  | ** | <b>20</b> |
| <b>2077</b> | 1961 Τουριστική και Μινωική, ασφράγιστες σειρές (Ελλ 864/888 - Ερμ 920/944).                             | ** | <b>12</b> |
| <b>2078</b> | ΕΘΝΙΚΗ ΑΝΤΙΣΤΑΣΗ 1944. Σειρά Αγρινίου ασφράγιση, με σφραγίδα ασφαλείας στη γόμμη (Ελλ R26/29 - Ερμ 1/4). | ** | <b>35</b> |
| <b>2079</b> | Καρτέλα με 10 ελληνικά γραμματόσημα περιόδου 1942-47 με έντονα ντεχάλκέ.                                 | ** | <b>15</b> |
| <b>2080</b> | EGEO. 1930 Ferrucci, αεροπορική σειρά, ασφράγιση χωρίς σαρνιέρα (Ελλ & Ερμ Α 1/3).                       | ** | <b>10</b> |



2076



2079



2080

- |             |   |    |           |
|-------------|---|----|-----------|
| <b>2081</b> | PISCOPI / ΤΗΛΟΣ. Σειρά Garibaldi, ασφράγιστη χωρίς σαρνιέρα (Ελλ 108/117 II - Ερμ 17/26)    | ** | <b>40</b> |
| <b>2082</b> | CALINO / ΚΑΛΥΜΝΟΣ. Σειρά Garibaldi, ασφράγιστη χωρίς σαρνιέρα (Ελλ 108/117 III - Ερμ 17/26) | ** | <b>40</b> |
| <b>2083</b> | SCARPANTO / ΚΑΡΠΑΘΟΣ. Σειρά Garibaldi, ασφράγ. χωρίς σαρνιέρα (Ελλ 108/117 IV - Ερμ 17/26)  | ** | <b>40</b> |
| <b>2084</b> | CASO / ΚΑΣΟΣ. Σειρά Garibaldi, ασφράγιστη χωρίς σαρνιέρα (Ελλ 108/117 V - Ερμ 17/26)        | ** | <b>40</b> |
| <b>2085</b> | COO / ΚΩΣ. Σειρά Garibaldi, ασφράγιστη χωρίς σαρνιέρα (Ελλ 108/117 VII - Ερμ 17/26)         | ** | <b>40</b> |
| <b>2086</b> | LIPSO / ΛΕΙΨΟΙ. Σειρά Garibaldi, ασφράγιστη χωρίς σαρνιέρα (Ελλ 108/117 VIII - Ερμ 17/26)   | ** | <b>40</b> |
| <b>2087</b> | LERO / ΛΕΡΟΣ. Σειρά Garibaldi, ασφράγιστη χωρίς σαρνιέρα (Ελλ 108/117 IX - Ερμ 17/26)       | ** | <b>40</b> |
| <b>2088</b> | NISIRO / ΝΙΣΥΡΟΣ. Σειρά Garibaldi, ασφράγιστη χωρίς σαρνιέρα (Ελλ 108/117 X - Ερμ 17/26)    | ** | <b>40</b> |
| <b>2089</b> | PATMO / ΠΑΤΜΟΣ. Σειρά Garibaldi, ασφράγιστη χωρίς σαρνιέρα (Ελλ 108/117 XI - Ερμ 17/26)     | ** | <b>40</b> |
| <b>2090</b> | RODI / ΡΟΔΟΣ. Σειρά Garibaldi, ασφράγιστη χωρίς σαρνιέρα (Ελλ 108/117 XII - Ερμ 20/29)      | ** | <b>40</b> |
| <b>2091</b> | SIMI / ΣΥΜΗ. Σειρά Garibaldi, ασφράγιστη χωρίς σαρνιέρα (Ελλ 108/117 XIII - Ερμ 17/26)      | ** | <b>40</b> |
| <b>2092</b> | CARCHI / ΧΑΛΚΗ. Σειρά Garibaldi, ασφράγιστη χωρίς σαρνιέρα (Ελλ 108/117 XIV - Ερμ 17/26)    | ** | <b>40</b> |



**2081**



**2082**



**2083**



**2084**



**2085**



**2086**



**2087**



**2088**



**2089**



**2090**



**2091**



**2092**



- 2093** - ΑΥΤΟΝΟΜΟΣ ΗΠΕΙΡΟΣ. Δίφυλλο της Διευθύνσεως Οικονομικών Υπηρεσιών Κορυτσάς με τις πλήρεις σειρές Σημειών και Κορυτσάς (Ελλ 76/83 & 94/95 - Ερμ 9/16, 1/2) & σφραγίδες ΚΟΡΥΤΣΑ 10 Οκτ 1914. Φέρει επίσης τις σφραγίδες: "Αυτόνομος Ήπειρος - Στρατιωτική Διοίκησης Κορυτσάς", "Αστυνομική Διεύθυνσις Κορυτσάς", "Διεύθυνσις Οικονομικών Υπηρεσιών Κορυτσάς", "Τελωνεῖον Κορυτσάς", "Δημαρχία Κορυτσάς", "Αρχηγός Βάρδας \*1914\*", "Αυτόνομος Ήπειρος - Επιτροπή Δεκάτης". Πολυκαιρισμένο. - **50**



**ΦΙΛΟΤΕΛΙΚΑ - PHILATELY**



**2094**



**2095**



**2096**



**2097**



**2101**



**2103**



**2104**

- 2094** Β. ΗΠΕΙΡΟΣ 1914. Ανεπίσημη σειρά Μοσχοπόλεως, ασφράγιστη χωρίς σαρνιέρα (Ελλ 50/64). \*\* **10**
- 2095** 1914 Ανεπίσημη σειρά Μοσχοπόλεως, σφραγισμένη με σφραγίδες Αυτονόμου Ηπείρου - Μοσχόπολις (Ελλ 50/64). o **20**
- 2096** Β. ΗΠΕΙΡΟΣ 1914. Σειρά επί Εκστρατείας, πλήρης ασφράγιστη (Ελλ 96/107 - Ερμ 17/28). \* **60**
- 2097** Β. ΗΠΕΙΡΟΣ 1914. Επί Εκστρατείας 1 δραχμή, σφραγισμένη (Ελλ 107 - Ερμ 28). o **30**
- 2098** ΘΕΣΣΑΛΙΑ. Η σειρά των 5 επί φιλοτελικού φακέλλου με σφραγίδες LARISSA 14 Avr 98. Co **10**
- 2099** ΘΕΣΣΑΛΙΑ. Η σειρά των 5 επί φιλοτελικού φακέλλου με σφραγίδες VOLOS 22 Avr 98. Co **10**
- 2100** ΘΡΑΚΗ. Η σειρά των 6 THRACE OCCIDENTALE πλήρη φύλλα των 100 με τα λευκά διαστήματα (Ελλ 51/56 - Ερμ 21/26). \*\* **40**
- 2101** ΘΡΑΚΗ. Η σειρά των 6 THRACE OCCIDENTALE και οι αξίες "Thrace Interalliee" 5c, 15c, 50c σε κάθετα ζεύγη με ενδιάμεσα λευκά διαστήματα (Ελλ 46f, 48f, 49f, 51f/56f ). \*\* **30**
- 2102** Διοικήσις Θράκης σε λιθογραφικά 1λ & 3λ, πλήρη φύλλα των 100 (Ελλ 105, 107 - Ερμ 40, 42). \*\* **10**
- 2103** Διοικήσις Θράκης διπλή επισήμανση σε ζεύγος λιθογραφικού 10λέπτου, ασφράγιστο χωρίς σαρνιέρα (Ελλ 109α - Ερμ 44α). \*\* **25**
- 2104** ΔΕΔΕΑΓΑΤΣ. Γαλλικό Ταχυδρομείο 1902-13, σφραγισμένη σειρά, λείπει το 15c (Ελλ & Ερμ 10/11, 13/16). o **13**
- 2105** ISOLE JONIE. Πλήρης σειρά των 13 επί φύλλου χάρτου με σφραγίδες ΚΕΡΚΥΡΑ 18 Αυγ 41. o **11**



**2098**



**2099 (50%)**



**2105 (50%)**

**ΦΙΛΟΤΕΛΙΚΑ - PHILATELY**



**2106**



**2107**



**2108**



**2109**



**2111**

- |             |   |        |            |
|-------------|---|--------|------------|
| <b>2106</b> | PAXO. Ανεπίσημη σειρά των 15, ασφράγιση.  | **     | <b>10</b>  |
| <b>2107</b> | ΣΑΜΟΣ. Η σειρά των Χαρτών 1912 σε συστημένο φάκελλο του Ν. Γαρά, σφραγίδα ΒΑΘΥ 11 Φεβ 1913 με άφιξη Αθηνών 15 Φεβ 1913 (Ελλ & Ερμ 11/13).   | Co     | <b>22</b>  |
| <b>2108</b> | ΣΑΜΟΣ 1912. Σειρά του Ερμή σε ασφράγιστες τετράδες, σαρνιέρα στα άνω ζεύγη (Ελλ & Ερμ 14/18).   | **/*   | <b>30</b>  |
| <b>2109</b> | ΚΥΠΡΟΣ. Η τακτική σειρά Γεωργίου 1938-51, πλήρης σφραγισμένη.   | o      | <b>10</b>  |
| <b>2110</b> | PORTUGAL. Καρτέλα με σειρές ασφράγιστες εποχής 1940-49 (Υν 600/07, 616/25, 647/50, 655/57, 659/62, 671/74, 684/87, 716/23). Μερικά κενά γόμμας.                                       | */**   | <b>20</b>  |
| <b>2111</b> | YUGOSLAVIA 1928. Επισημασμένη σειρά, ασφράγιση χωρίς σαρνιέρα (Υν 194/203).   | **     | <b>60</b>  |
| <b>2112</b> | ΙΣΠΑΝΙΑ & ΠΟΡΤΟΓΑΛΙΑ. Σφραγισμένη συλλογή σε κλασέρ από κλασσικά μέχρι νεώτερα, άνω των 1000 τεμαχίων.  | o      | <b>25</b>  |
| <b>2113</b> | ΠΟΛΩΝΙΑ & ΡΟΥΜΑΝΙΑ. Συλλογή σφραγισμένη - ασφράγιση, διαφόρων εποχών σε κλασέρ. Περίπου 900-1000 τεμάχια.   | o/**   | <b>30</b>  |
| <b>2114</b> | Ασφράγιση συλλογή με πολλές καλές πλήρεις σειρές Γιουγκοσλαβίας 1919-1968, Σερβία 1900-1941, Κροατία, Βοσνία, Μαυροβούνιο. Πολύ υψηλός κατάλογος.                                     | **     | <b>100</b> |
| <b>2115</b> | FIUME. 1919 Πλήρης σειρά επί χαρτονίου με σφραγίδες Fiume 18 Jun 1919 (Υν 32/48).   | o      | <b>10</b>  |
| <b>2116</b> | ΙΤΑΛΙΚΟ LEVANT. Ασφράγιση επιλογή (μερικά σφραγισμένα) Constantinopoli, Smirne, Scutari, Albania κλπ.   | */o    | <b>30</b>  |
| <b>2117</b> | Σαλβαδόρ, Ουρουγουάη, Βενεζουέλα. Κλασέρ με περίπου 570 τεμάχια σφραγισμένα, από κλασσικά μέχρι δεκαετίας του '60.  | o      | <b>12</b>  |
| <b>2118</b> | ΑΥΣΤΡΑΛΙΑ. Τρία κλασέρ με σφραγισμένα Αυστραλίας από κλασσικά Old States μέχρι '60. Πολλές 100άδες.   | o      | <b>25</b>  |
| <b>2119</b> | TURKEY. Πλήρης συλλογή σε άλμπουμ 1950-1971, ασφράγιση χωρίς σαρνιέρα. Συνολικά 926 γραμματόσημα και 12 μπλοκ. Λείπει μόνο το block του 1954 (Υν 1100-2025, BF 4/5, 7/16).            | **     | <b>120</b> |
| <b>2120</b> | ΤΟΥΡΚΙΑ. Κλασέρ με περίπου 800 γραμματόσημα σφραγισμένα διαφόρων εποχών και αρκετές ασφράγιστες σειρές. Μαζί και κατάλογος Τουρκικών γραμματοσήμων Ali Nusret - Istanbul του 1931-32. | o/**   | <b>25</b>  |
| <b>2121</b> | ΚΙΛΙΚΙΑ. Τρεις καρτέλλες με 100+ γραμματόσημα με διάφορες επισημάνσεις.   | **/*/o | <b>15</b>  |
| <b>2122</b> | Άλμπουμ με 81 διάφορα μπλοκ-φεγιέ από διάφορες χώρες, μερικά σφραγισμένα χαριστικά. 17 τεμάχια είναι Σοβιετικά.   | **/o   | <b>30</b>  |



**2119**

## ΦΙΛΟΤΕΛΙΚΑ - PHILATELY



2123



2124

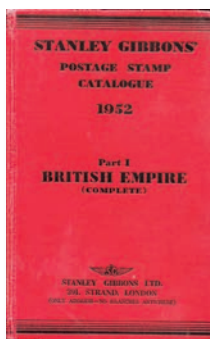

2125



2126



2127



2128



2129



2130



2131

- 2123** Περιοδικό "Φιλοτελική Ηχώ" της Φ.Ε.Πειραιώς. Πέντε τεύχη: Νο 1 (Δεκ 1964), Νο 6 (Μάιος 1965), Νο 13-15 (Δεκ 1965-Φεβρ 1966), Νο 16 (Απρίλιος 1966) και Νο 17 (Μάιος 1966). **10**
- 2124** Περιοδικό "Φιλοτελική Ελλάς" Ραφτόπουλου, τα τεύχη Νο 74 (Σεπτέμβριος 1966) & Νο 85 (Σεπτέμβριος 1967). **10**
- 2125** Stanley Gibbons. Κατάλογος γραμματοσήμων της Βρετανικής Κοινοπολιτείας 1952, σελίδες 660. **12**
- 2126** Περιοδικό "Συλλεκτικός Κόσμος" Νο 3 - Φεβρουάριος 1980 με πολλά ενδιαφέροντα, σελίδες 44. **10**
- 2127** Εκθέσεις Γραμματοσήμου Πειραιώς 1980 και 1985, οι επίσημοι κατάλογοι σελίδων 44 και 84 αντίστοιχα. **10**
- 2128** Φιλοτελική Έκθεση Γραμματοσήμων Ελλάδος 16-28 Οκτωβρίου 1966. Ο επίσημος κατάλογος, σελίδες 58. **10**
- 2129** ΚΑΤΑΛΟΓΟΣ ΡΑΦΤΟΠΟΥΛΟΥ 1967-68. Τα γραμματόσημα της Ελλάδος και του Ελληνικού Έθνους. Δωδέκατη έκδοση Σπύρου Ραφτόπουλου, σελίδες 274. **10**
- 2130** ΚΑΤΑΛΟΓΟΣ ΒΛΑΣΤΟΥ 1967/68. ΕΛΛΑΣ. Χαρτόδετος, σελίδες 283 (απόδετες σελίδες και μερικές μικρές σημειώσεις). **10**
- 2131** ΟΔΗΓΟΣ ΚΑΤΑΛΟΓΟΣ ΡΑΦΤΟΠΟΥΛΟΥ 1974. Τα γραμματόσημα της Ελλάδος και του Ελληνικού Έθνους. Χαρτόδετος, σελίδες 338. **10**



2301



2302



2303



2304

## ΒΙΝΙΕΤΕΣ / VIGNETTES

- 2301** Διεθνής Έκθεση Θεσσαλονίκης 1926 (\*) **10**
- 2302** Διεθνής Έκθεση Θεσσαλονίκης 1930, μπλε γερμανική \*\* **10**
- 2303** Διεθνής Έκθεση Θεσσαλονίκης 1930 μπλε ελληνική και πράσινη αγγλική. \*\*/\* **12**
- 2304** Διεθνής Έκθεση Θεσσαλονίκης 1931 ελληνική \*\* **10**

# ΦΙΛΟΤΕΛΙΚΑ - PHILATELY



2305



2306



2307



2308

- 2305 Διεθνής Έκθεσις Θεσσαλονίκης 1933 ελληνική και 1934 γαλλική. \*\*/(\*) 15
- 2306 Διεθνής Έκθεσις Θεσσαλονίκης 1936 ελληνική. (\*) 10
- 2307 Διεθνής Έκθεσις Θεσσαλονίκης 1937 ελληνική φαρδιά. (\*) 10
- 2308 Διεθνής Έκθεσις Θεσσαλονίκης 1938 ελληνική. \* 10
- 2309 Βαλκανικοί Αγώνες 1929, μπλε βινιέτα σε μπλοκ των 12 τεμαχίων. (\*) 10
- 2310 Εθνικός Οργανισμός Τουρισμού, δύο όμοια μπλοκ των 20 βινιεντών. \*\* 12
- 2311 Διεθνής Έκθεσις Παρισίων 1900. Τρία μπλοκ των 6 βινιεντών σε χρώματα μαύρο, κόκκινο & μπλε. \*\* 15
- 2312 Κ.Κ.Ε. Κομματική Οργάνωση Πειραιά - Πλήρες φύλλο των 112 κουπονιών ενίσχυσης του Κόμματος που περιλαμβάνει 88 τεμάχια των 300 δρχ., 16 τεμάχια των 1000 δρχ. και 8 τεμάχια των 2000 δρχ. 35



2309



2310



2311



2312

## NΟΜΙΣΜΑΤΑ & ΜΕΤΑΛΛΙΑ - COINS & MEDALS



2501



2502



2503



2504



2505



2506



2507



2508



2509

### NΟΜΙΣΜΑΤΑ / COINS

<b>2501</b>	ΕΛΛΗΝΙΚΗ ΠΟΛΙΤΕΙΑ - Κυβερνήτης Ι. Καποδίστριας. 20λεπτο του 1831	F	<b>60</b>
<b>2502</b>	Όθων Βασιλεύς της Ελλάδος - 1/2 της Δραχμής, ασημένιο του 1833	F/VF	<b>60</b>
<b>2503</b>	Όθων, Βασιλεύς της Ελλάδος - 5δραχμο ασημένιο του 1833, κοπή Μονάχου.	VF+	<b>90</b>
<b>2504</b>	Βασίλειον της Ελλάδος - 10λεπτο του 1846.	VF	<b>50</b>
<b>2505</b>	Βασίλειον της Ελλάδος - 10λεπτο του 1848.	VF	<b>40</b>
<b>2506</b>	Βασίλειον της Ελλάδος - 10λεπτο του 1850.	F+	<b>20</b>
<b>2507</b>	Γεώργιος Α΄ Βασιλεύς των Ελλήνων - Δίδραχμο ασημένιο του 1868.	F/VF	<b>150</b>
<b>2508</b>	Γεώργιος Α΄ Βασιλεύς των Ελλήνων - 1 δραχμή ασημένια του 1873.	XF	<b>20</b>
<b>2509</b>	Γεώργιος Α΄ Βασιλεύς των Ελλήνων - Δίδραχμο ασημένιο του 1873.	VF	<b>55</b>
<b>2510</b>	Γεώργιος Α΄ Βασιλεύς των Ελλήνων - 5δραχμο ασημένιο του 1875 Α.	VF	<b>60</b>
<b>2511</b>	Γεώργιος Α΄ Βασιλεύς των Ελλήνων - 5δραχμο ασημένιο του 1876.	VF/XF	<b>60</b>
<b>2512</b>	Γεώργιος Α΄ Βασιλεύς των Ελλήνων - Δίδραχμο ασημένιο του 1911.	XF	<b>18</b>



2510



2511



2512

## ΝΟΜΙΣΜΑΤΑ & ΜΕΤΑΛΛΙΑ - COINS & MEDALS



2513



2514



2515



2516



2517

- |             |  |    |            |
|-------------|--|----|------------|
| <b>2513</b> | Ελληνική Δημοκρατία - 20δραχμο "Ποσειδών", ασημένιο του 1930.  | XF | <b>18</b>  |
| <b>2514</b> | Ελληνική Δημοκρατία. Η πλήρης σειρά των 8 νομισμάτων του 1930. | VF | <b>20</b>  |
| <b>2515</b> | ΚΡΗΤΙΚΗ ΠΟΛΙΤΕΙΑ - Δίδραχμο του 1901.                          | VF | <b>190</b> |
| <b>2516</b> | ΚΡΗΤΙΚΗ ΠΟΛΙΤΕΙΑ 1901 - 5δραχμο ασημένιο.                      | VF | <b>50</b>  |
| <b>2517</b> | ΚΡΗΤΙΚΗ ΠΟΛΙΤΕΙΑ 1901 - 5δραχμο ασημένιο.                      | XF | <b>140</b> |



2518



2519



2520

### ΜΕΤΑΛΛΙΑ / MEDALS

- |             |   |            |
|-------------|---|------------|
| <b>2518</b> | ΑΝΤΙΣΤΑΣΗ ΚΑΤΑ ΤΗΣ ΔΙΚΤΑΤΟΡΙΑΣ 1967-74. Αναμνηστικό μετάλλιο με την κορδέλα του, στο κουτί του.   | <b>15</b>  |
| <b>2519</b> | Μετάλλιο Εξόχου Πράξεως Δημοκρατίας, με την κορδέλα του, στο κουτί του.   | <b>20</b>  |
| <b>2520</b> | "ΜΕΓΑ ΤΟ ΤΗΣ ΘΑΛΑΣΣΗΣ ΚΡΑΤΟΣ 1940". Αργυρός Σταυρός του Ναυτικού Αγώνος, με την κορδέλα του. Κατασκευή Sprink & Son, στην κασετίνα του. | <b>120</b> |

## ΝΟΜΙΣΜΑΤΑ & ΜΕΤΑΛΛΙΑ - COINS & MEDALS

- |             |   |           |
|-------------|---|-----------|
| <b>2521</b> | Πολεμικός Σταυρός Β' τάξεως 1940, με την κορδέλα του.   | <b>15</b> |
| <b>2522</b> | ΑΣΤΥΝΟΜΙΚΗ ΑΝΔΡΑΓΑΘΙΑ 1984. Αργυρό μετάλλιο, με την κορδέλα του.  | <b>30</b> |
| <b>2523</b> | Αργυρό Αριστείο Ανδρείας, με την κορδέλα του.   | <b>60</b> |
| <b>2524</b> | ΜΑΡΙΑ ΚΑΛΛΑΣ 1923-1977. Ορειχάλκινο αναμνηστικό μετάλλιο, σχέδιο του Μ. Περραντινού, διαμ. 58 mm.                                     | <b>18</b> |
| <b>2525</b> | Μετάλλιο Ανδραγαθίας Χωροφυλακής, με την κορδέλα του.   | <b>60</b> |
| <b>2526</b> | Αργυροκέντητα διακριτικά του Εκστρατευτικού Σώματος Κορέας.   | <b>70</b> |
| <b>2527</b> | ΠΑΘΗΤΙΚΗ ΑΕΡΑΜΥΝΑ. Επισμαλτωμένη καρφίτσα - διάσημο Παθητικής Αεράμυνας στο κουτάκι του.  | <b>30</b> |
| <b>2528</b> | Πολεμικός Σταυρός Γ' τάξεως του 1940. Πολύ λεπτός από μπρούντζο, κατασκευασμένος για την Αεροπορία, με την κορδέλα του στο κουτί του. | <b>30</b> |
| <b>2529</b> | Ελληνικό μετάλλιο του Πολέμου της Κορέας με την διεμβολή ΚΟΡΕΑ και την κορδέλα του, στο κουτί του.                                    | <b>20</b> |



2521



2522



2523



2524



2525



2526



2527



2528



2529

## ΝΟΜΙΣΜΑΤΑ & ΜΕΤΑΛΛΙΑ - COINS & MEDALS



2530



2531



2532



2533



2534



2535



2536



2537



2538

- |             |  |            |
|-------------|--|------------|
| <b>2530</b> | Βουλή των Ελλήνων 1998. Αναμνηστικό μετάλλιο για τα 200 χρόνια από τον θάνατο του Ρήγα Φερραίου, διαμ. 28 mm, στη διάφανη πλαστική θήκη του.   | <b>10</b>  |
| <b>2531</b> | Βουλή των Ελλήνων 1998. Αναμνηστικό μετάλλιο για τα 200 χρόνια από τη γέννηση του Διονυσίου Σολωμού, διαμ. 28 mm, στη διάφανη πλαστική θήκη του.   | <b>10</b>  |
| <b>2532</b> | Μετάλλιο Εξαιρέτων Πράξεων 1940 (Κελαϊδής) Γεωργίου Β', χωρίς επιγραφή ή χρονολογία στην πίσω όψη, με την κορδέλα του.   | <b>40</b>  |
| <b>2533</b> | Δοκίμιο μεταλλίου Εξαιρέτων Πράξεων Γεωργίου Β', κατασκευής Κελαϊδή, αφινίριστο.   | <b>15</b>  |
| <b>2534</b> | Δύο μινιατούρες παρασήμων Γεωργίου Α' και Φοίνικος, αναρτημένες σε χρυσή αλυσίδα.  | <b>150</b> |
| <b>2535</b> | Α/Τ "Ανδριάς" 50 χρόνια 6.12.43 - 6.12.93. Ορειχάλκινή αναμνηστική πλακέτα διαστ. 88 x 55 mm.  | <b>40</b>  |
| <b>2536</b> | Οργανισμός Πολιτιστικής Πρωτεύουσας της Ευρώπης "Θεσσαλονίκη 1997". Ορειχάλκινο αναμνηστικό μετάλλιο για την επίσκεψη του Οικουμενικού Πατριάρχη Βαρθολομαίου στη Θεσσαλονίκη. Διαμ. 68 mm, στην κασετίνα του. | <b>25</b>  |
| <b>2537</b> | "Academie Internationale du Tourisme - Monaco". Επισματωμένο αναμνηστικό μετάλλιο με το κορδόνι του, στην κασετίνα του.  | <b>20</b>  |
| <b>2538</b> | 8ον Ιστοιοπλοϊκόν Ράλλυ Αιγαίου 1971 - Π.Ο.Ι.Α.Θ. Βουλιαγμένη - Άγιος Νικόλαος - Ίος - Βουλιαγμένη. Αναμνηστικό χάλκινο μετάλλιο διαμ 38 mm, στο κουτάκι του   | <b>12</b>  |



## ΝΟΜΙΣΜΑΤΑ & ΜΕΤΑΛΛΙΑ - COINS & MEDALS

**2539** "Νίκος Περαντινός- Μετάλλια και νομίσματα" του Πάνου Ταζεδάκη. Ανάτυπο λεύκωμα του περιοδικού "Συλλογές", κυκλοφόρησε σε 400 αντίτυπα, σελίδες 64.

**2540** Κατάλογος Δημοπρασίας του Οίκου I. Greiser OHG - Hannover του 1979 με Ελληνικά νομίσματα και χαρτονομίσματα ανάγκης των Εκκλησιαστικών Κοινοτήτων της Οθωμανικής Αυτοκρατορίας. Απόδετες μερικές σελίδες.

12

10



2539



2540

## ΧΑΡΤΟΝΟΜΙΣΜΑΤΑ / BANKNOTES

**2541** Εθνική Τράπεζα της Ελλάδος - 20 Οκτ 1918. Δραχμαί 5 με επισήμανση NEON.

F+ 40

**2542** Εθνική Τράπεζα της Ελλάδος - 24 Μαρτίου 1923. Δραχμαί Πέντε.

XF 65

**2543** Εθνική Τράπεζα της Ελλάδος - 15 Απρ 1923. Δραχμαί Εικοσιπέντε.

F/VF 150

**2544** Εθνική Τράπεζα της Ελλάδος - 5 Μαρτίου 1923. Δραχμαί Εικοσιπέντε καφέ, ξεθωριασμένο.

VG 20

**2545** Εθνική Τράπεζα της Ελλάδος - 15 Ιουλίου 1926. Δραχμαί Δέκα.

XF 250

**2546** Εθνική Τράπεζα της Ελλάδος - 12 Νοεμβρίου 1926. Δραχμαί Πεντακόσια.

F 150



2541



2542



2543



2544



2545



2546

# ΝΟΜΙΣΜΑΤΑ & ΜΕΤΑΛΛΙΑ - COINS & MEDALS



2547



2548



2549



2550



2551



2552

- 2547 Εθνική Τράπεζα της Ελλάδος - 6 Ιουνίου 1927. Δραχμαί Εκατόν με επισήμανση ΤΡΑΠΕΖΑ ΤΗΣ ΕΛΛΑΔΟΣ. VF 20
- 2548 Τράπεζα της Ελλάδος - 1 Σεπτ 1932. Δραχμαί Πέντε Χιλιάδες. XF/AU 15
- 2549 Τράπεζα της Ελλάδος - 1 Μαΐου 1935, δραχμαί χίλια, ακυκλοφόρητο. unc 80
- 2550 Τράπεζα της Ελλάδος - 9 Ιαν 1947. Δραχμαί Χίλια. XF 18
- 2551 Τράπεζα της Ελλάδος - (1 Φεβρ. 1946). Δρχ. 10.000 μπλέ, διαστ. 180 x 90. VF 200



2553

- 2552 Τράπεζα της Ελλάδος - (15 Ιαν 1947). Δρχ. 20.000 πράσινο, διαστ. 153 x 80. AU 60
- 2553 Τράπεζα της Ελλάδος - 9 Ιουνίου 1947. Δραχμαί 5.000 - Μητρότητα καφέ, διαστ. 154 x 84. XF 100

## ΝΟΜΙΣΜΑΤΑ & ΜΕΤΑΛΛΙΑ - COINS & MEDALS



2554



2555



2556



2557



2558



2559

- 2554 Τράπεζα της Ελλάδος - 29 Δεκ 1949. Δρχ. 20.000 Β' μπλε. VF/ XF 55
- 2555 Τράπεζα της Ελλάδος - 1 Δεκ 1950. Δραχμαί 50.000. XF 100
- 2556 Τράπεζα της Ελλάδος - 15 Μαΐου 1954. Δραχμαί Δέκα - Γεώργιος Α'. VF 40
- 2557 Τράπεζα της Ελλάδος - 15 Ιαν 1954. Δραχμαί Είκοσι. XF 170
- 2558 Τράπεζα της Ελλάδος - 1η Μαρτίου 1955. Δραχμαί Δέκα - Γεώργιος Α'. VF+ 20



2560

- 2559 Τράπεζα της Ελλάδος - 1η Μαρτίου 1955. Δραχμαί Πεντήκοντα. AU 50
- 2560 Τράπεζα της Ελλάδος - 23 Μαρτ 1984. Δραχμές 5.000 ΠΛΑΣΤΟ με σφραγίδες του Εργαστηρίου Διερεύνησης παραχαράξεων και κιβδηλίας της Διευθύνσεως Εγκλ/κών Ερευνών. 15

## ΝΟΜΙΣΜΑΤΑ & ΜΕΤΑΛΛΙΑ - COINS & MEDALS



2561



2562



2563



2564

- |             |  |            |            |
|-------------|--|------------|------------|
| <b>2561</b> | Τράπεζα της Ελλάδος - 16 Ιαν 1995. Δραχμές 10.000 ΠΛΑΣΤΟ με σφραγίδες του Εργαστηρίου Διερεύνησης παραχαράξων και κιβδηλείας της Διευθύνσεως Εγκλ/κών Ερευνών.   |            | <b>15</b>  |
| <b>2562</b> | ΤΡΑΠΕΖΑ ΚΡΗΤΗΣ - Χανιά 26 Σεπτεμβρίου 1915. Δραχμαί Εικοσιπέντε.   | VF/XF      | <b>150</b> |
| <b>2563</b> | ΤΡΑΠΕΖΑ ΚΡΗΤΗΣ - Χανιά 2 Σεπτεμβρίου 1915. Δραχμαί Εκατόν.   | VF/XF      | <b>240</b> |
| <b>2564</b> | ΕΘΝΙΚΗ ΕΤΑΙΡΙΑ. Κρήτη - Μακεδονία - Ήπειρος - Θράκη - Μικρά Ασία - Νήσοι. Δραχμαί Δύο καταβληθείσαι.   | unc        | <b>80</b>  |
| <b>2565</b> | ISOLE JONIE 1942. Πλήρης σειρά των 8 χαρτονομισμάτων - 1 Δρχ, 5 Δρχ, 10Δρχ, 50Δρχ, 100Δρχ, 500Δρχ, 1.000Δρχ και 5.000 Δρχ.   | XF/<br>unc | <b>240</b> |
| <b>2566</b> | Pyllarinos - GREEK PAPER MONEY 1828-1976. Κατάλογος χαρτονομισμάτων Πυλαρινού, πρώτη έκδοση 1977, σελίδες 192.   |            | <b>10</b>  |
| <b>2667</b> | ΡΩΣΙΑ. Λαχνός από 8 χαρτονομίσματα τσαρικής εποχής: Δύο χαρτονομίσματα των 3 ρουβλίων του 1909, δύο των 5 ρουβλίων του 1909, δύο των 10 ρουβλίων του 1909, ένα των 25 ρουβλίων του 1909 και ένα των 100 ρουβλίων του 1910. | F/VF       | <b>20</b>  |



2565



2566



2567



**3001**



**3002**



**3003**

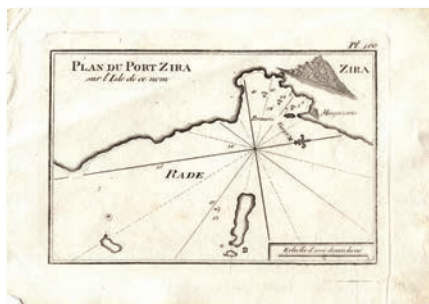

**3004**



**3005**



**3006**

- 3001** Δημ. Χατζηγιαννάκης 1950 - Πολιτικός Χάρτης του ΝΟΜΟΥ ΚΟΖΑΝΗΣ. Έγχρωμος χάρτης κλίμακας 1:300.000 με εξώφυλλο και λίγα γεωγραφικά και πληθυσμιακά στοιχεία στο οπισθόφυλλο - Διαστάσεις 46 x 32 cm. **10**
- 3002** J. Dower 1840 - MAP OF NORTHERN GREECE. Επιχρωματισμένος ατσαλογραφικός χάρτης της Βορείου Ελλάδος (Στερεά Ελλάδα, Ήπειρος & Θεσσαλία) με σημειωμένα τα σύνορα του νεοσύστατου Ελληνικού Βασιλείου. Αγγλική έκδοση Λονδίνου - Διαστάσεις 19.7 x 14 cm. **20**
- 3003** Joseph Roux 1779 - PORT DE RHODE. Χαλκογραφικός χάρτης του λιμανιού της Ρόδου, από το έργο "Recueil des Principaux Plans des Ports et Rades de la Mer Mediterreanee". Έκδοση J.J. Allezard, Μασσαλία, διαστάσεις 18.8 x 13 cm (Ζαχ. 3071). **20**
- 3004** Joseph Roux 1804 - PLAN DU PORT ZIRA. Χαλκογραφικός, ναυτικός χάρτης των ακτών της Σύρου και του λιμένα της Ερμούπολεως, από τον πορτολάνο "Receuil des principaux plans et Rades de la Méditerranée". Έκδοση J.J. Allezard, Μασσαλία - Διαστάσεις 20 x 13 cm (Π. Ζαχ. 1992). Ελαφρά διαγώνια τσάκιση άνω αριστερά. **15**
- 3005** S. Hall Bury 1864 - GRAECIA EXTRA PELOPONNESUM. Ελαφρά επιχρωματισμένος, ατσαλογραφικός χάρτης της Αρχαίας Ελλάδας (Ήπειρος, Θεσσαλία & Στερεά) από το σύγγραμμα του Samuel Butler "An Atlas og Ancient Geography". Βρετανική έκδοση Longman & Co, London - Διαστάσεις 23,5 x 18,5cm. **20**
- 3006** Γ. Κόλμανν ca 1870 - Η ΣΤΕΡΕΑ ΕΛΛΑΣ, ΕΥΒΟΙΑ, ΙΟΝΙΟΙ ΝΗΣΟΙ, ΗΠΕΙΡΟΣ, ΘΕΣΣΑΛΙΑ και η Μεσημβρινή ΜΑΚΕΔΟΝΙΑ. Επιχρωματισμένος ατσαλογραφικός χάρτης του Βόρειου τμήματος του Ελληνικού Βασιλείου και των περιοχών Θεσσαλίας, Ηπείρου και Μακεδονίας επί Οθωμανικής κυριαρχίας. Ελληνική έκδοση, διαστάσεις 24 x 18.5 cm. **30**
- 3007** Christoph Cellarius 1742-1794 - THRACIA ANTIQVA. Χαλκογραφικός χάρτης της Αρχαίας Θράκης, από το ιστορικό σύγγραμμα "Christophori Cellarii geographia antiqva". Έκδοση Λονδίνου - Διαστάσεις 30 x 20 cm (Π. Ζαχ. 580). Γάριασμα, δύο ελαφρά κάθετα τσακίσματα και μικρά στίγματα οξειδωσης. **40**
- 3008** Σ.Ε.Κ. Διεύθυνσις Μελετών & Κατασκευών - ΠΕΙΡΑΙΕΥΣ ΑΘΗΝΑΙ, Γενική Διάταξις Σιδηροδρομικών Γραμμών. Ρυμοτομικό σχέδιο των Αθηνών με σημειωμένες τις σιδηροδρομικές γραμμές από το Σ.Σ. Αθηνών μέχρι το λιμάνι του Πειραιά. Κλίμακα 1:10.000 - Διαστάσεις 127 x 29.5 cm. **10**



**3007**



**3008**

## ΧΑΡΤΕΣ - MAPS



3009

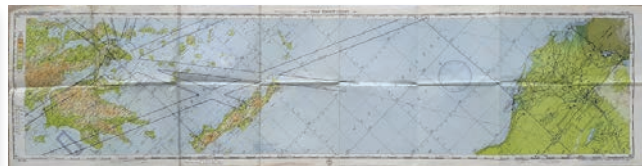

3010



3011



3012



3013



3014



3015



3016

- 3009** USAF Aeronautical Chart & Information Center 1953 - CORSE TO ATHINAI, GREECE (FC 302). Αμερικανικός αεροναυτικός χάρτης από την Κορσική μέχρι την Αθήνα με σημειωμένα τα αεροδρόμια, τους αεροδιαδρόμους της απαγορευμένες περιοχές πτήσης (π.χ. Αλβανία), κέντρα ελέγχου και λοιπές αεροναυτικές πληροφορίες. Κλίμακα 1:1.000.000 - Διαστάσεις 143 x 33 cm. **11**
- 3010** USAF Aeronautical Chart & Information Center 1954 - ATHENS, GREECE TO CAIRO, EGYPT (FC 303). Αμερικανικός αεροναυτικός χάρτης από την Αθήνα μέχρι το Κάιρο, με σημειωμένα τα αεροδρόμια, τους αεροδιαδρόμους της απαγορευμένες περιοχές πτήσης (π.χ. Σινά), κέντρα ελέγχου και λοιπές αεροναυτικές πληροφορίες. Κλίμακα 1:1.000.000 - Διαστάσεις 143 x 33 cm. **11**
- 3011** Gustav Hiessleitner & Eberhard Dietrich Clar 1943 - Unsere geologische Aufnahme von Ausschnitten der CHALKIDIKI. Γερμανικός χάρτης με τη γεωλογική καταγραφή τμημάτων της ΧΑΛΚΙΔΙΚΗΣ κατόπιν μελέτης κατά την περίοδο της κατοχής. Κλίμακα 1:100.000 - Διαστάσεις 42 x 29 cm. **10**
- 3012** Γενικό Στρατηγείο / Τοπογραφικό Τμήμα 1920 - ΚΑΛΛΙΠΟΛΙΣ. Χρωμολιθόγραφος στρατιωτικός χάρτης της Ανατ. Θράκης, τυπωμένος στο Λιθογραφείο Π. Βιδόρη, Σμύρνη (Αύγουστος 1920). Έκδοση Α' - Κλίμακα 1:250.000 - Διαστάσεις 62 x 45 cm. Ελαφρές επιδιορθώσεις με λευκή κολλητική ταινία. **25**
- 3013** Χ.Υ. 1908 - ΤΡΙΚΚΑΛΑ. Χρωμολιθόγραφικός στρατιωτικός χάρτης, σχεδιασθής εκ του Καισαροβασιλικού Στρ. Γεωγρ. Ινστιτούτου Βιέννης. Κλίμακα 1:75.000 - Διαστάσεις 59 x 39 cm. **10**
- 3014** Χ.Υ. 1910 - ΤΣΑΓΕΖΙ. Χρωμολιθόγραφος στρατιωτικός χάρτης της περιοχής των εκβολών του Πηνειού ποταμού, σχεδιασθής εκ του Καισαροβασιλικού Στρ. Γεωγρ. Ινστιτούτου Βιέννης. Κλίμακα 1:75.000 - Διαστάσεις 59 x 39 cm. **10**
- 3015** Χ.Υ. 1908 - ΚΟΝΙΣΚΟΣ ΕΛΑΣΣΩΝ. Χρωμολιθόγραφικός στρατιωτικός χάρτης, σχεδιασθής εκ του Καισαροβασιλικού Στρ. Γεωγρ. Ινστιτούτου Βιέννης. Κλίμακα 1:75.000 - Διαστάσεις 59 x 39 cm. **10**
- 3016** Χ.Υ.Σ. ca 1914 - ΕΠΑΝΟΜΗ ΚΑΡΑΜΠΟΥΡΝΟΥ. Χρωμολιθόγραφος στρατιωτικός χάρτης της περιοχής Αγγελοχωρίου, Νέας Μηχανιώνας, Επανομής και Νέας Καλλικράτειας (προ της ιδρύσεως των προσφυγικών οικισμών). Εκτύπωση Λιθ. Παπαχρυσάνθου - Κλίμακα 1:75.000 - Διαστάσεις 57 x 44 cm (μικρές φθορές στα διπλώματα). **10**
- 3017** Οργανισμός Τουριστικών Εκδόσεων ca 1965 - ΤΟΥΡΙΣΤΙΚΟΣ ΧΑΡΤΗΣ ΝΗΣΟΥ ΣΥΡΟΥ. Τουριστικός χάρτης της νήσου Σύρου κλίμακας 1:53.000. Παράπλευρα συνοδεύεται από το χάρτη "ΛΙΜΑΝΙΑ ΓΙΑ ΔΙΑΧΕΙΜΑΣΙ ΚΑΙ ΑΝΕΦΟΔΙΑΣΜΟ ΘΑΛΑΜΗΓΩΝ" με στοιχεία και πληροφορίες για λιμάνια και μαρίνες σε όλη την επικράτεια. Διαστάσεις φύλλου 57.5 x 42.5 cm. **10**



3017

## ΧΑΡΤΕΣ - MAPS



**3018**



**3019**



**3020**



**3021**

- 3018** Κ. Ζάχος - ΓΕΩΛΟΓΙΚΟΣ & ΚΟΙΤΑΣΜΑΤΟΛΟΓΙΚΟΣ ΧΑΡΤΗΣ ΤΟΥ ΟΡΕΙΝΟΥ ΣΥΓΚΡΟΤΗΜΑΤΟΣ ΒΟΥΡΒΙΝΟΥ. Χρωμολιθόγραφος γεωλογικός χάρτης της περιοχής του όρους Βούρινου μεταξύ των Νομών Κοζάνης και Γρεβενών, με σημειωμένα τα πετρώματα, τα μεταλλεία και τα μεταλλευτικά κέντρα. Κλίμακα 1:100.000 - Διαστάσεις 29.5 x 36.5 cm. **10**
- 3019** Γ.Υ.Σ. 1931 - ΚΕΡΚΙΝΗ ΠΟΡΡΟΪΑ. Τσιγγογραφικός, στρατιωτικός χάρτης της περιοχής μεταξύ των λιμνών Κερκίνης και Δοϊράνης. Επιτελικός χάρτης με υδατογράφημα "Χάρτης Δημόσιας Υπηρεσίας", συσταθείς εκ παλαιότερας Γιουγκοσλαβικής εκδόσεως - Κλίμακα 1:100.000 - Διαστάσεις 44 x 58 cm. **10**
- 3020** Γ.Υ.Σ. 1931 - ΑΛΕΞΑΝΔΡΟΥΠΟΛΙΣ. Τσιγγογραφικός, στρατιωτικός χάρτης της περιοχής Αλεξανδρουπόλεως και του Δέλτα του Έβρου. Επιτελικός χάρτης με υδατογράφημα "Χάρτης Δημόσιας Υπηρεσίας", συσταθείς εκ παλαιότερας τουρκικής εκδόσεως - Κλίμακα 1:100.000 - Διαστάσεις 44 x 58 cm (μικρές φθορές στα διπλώματα). **10**
- 3021** Γ.Υ.Σ. 1929 - ΚΑΛΑΜΠΑΚΑ. Στρατιωτικός, φωτοτσιγγογραφικός καστανόχρωμος (seria) χάρτης της περιοχής της Καλαμπάκας. Προσωρινή έκδοση, με υδατογράφημα "Χάρτης Δημόσιας Υπηρεσίας". Κλίμακα 1:100.000 - Διαστάσεις 43 x 57 cm (μικρές φθορές στα διπλώματα). **10**
- 3022** Γ.Υ.Σ. 1927 - ΓΙΑΝΝΟΥΛΗ ή Γιάνναρος. Τσιγγογραφικός, καστανόχρωμος (seria) στρατιωτικός χάρτης του Έβρου. Προσωρινή έκδοση, με υδατογράφημα "Χάρτης Δημόσιας Υπηρεσίας". Κλίμακα 1:100.000 - Διαστάσεις 44 x 58 cm. **10**
- 3023** Γ.Υ.Σ. 1928 - ΔΡΑΜΑ. Τσιγγογραφικός, καστανόχρωμος (seria) στρατιωτικός χάρτης της περιοχής Δράμας και Κάτω Νευροκοπίου. Προσωρινή έκδοσις - Κλίμακα 1:100.000 - Διαστάσεις 44 x 58 cm (αρκετές φθορές και επιδιορθωμένα ανοίγματα στα διπλώματα). **10**
- 3024** Γ.Υ.Σ. 1928 - ΘΕΣΣΑΛΟΝΙΚΗ. Στρατιωτικός, φωτοτσιγγογραφικός καστανόχρωμος (seria) χάρτης της περιοχής μεταξύ Θεσσαλονίκης και Κιλκίς. Προσωρινή έκδοση, με υδατογράφημα "Χάρτης Δημόσιας Υπηρεσίας". Κλίμακα 1:100.000 - Διαστάσεις 43 x 57 cm (μικρές φθορές στα διπλώματα). **10**
- 3025** Γ.Υ.Σ. 1930 - ΕΔΕΣΣΑ. Τσιγγογραφικός, καστανόχρωμος στρατιωτικός χάρτης της περιοχής Βέρροιας, Νάουσας, λίμνης Βεγορίτιδος και Έδεσσας. Προσωρινή έκδοσις - Κλίμακα 1:100.000 - Διαστάσεις 44 x 58 cm (ανοίγματα στα διπλώματα). **10**



**3022**



**3023**



**3024**



**3025**

**XAPTEΣ - MAPS**



**3026**



**3027**



**3028**



**3029**



**3030**



**3031**



**3032**

- 3026** Γ.Υ.Σ. 1928 - ΑΘΩ. Τσιγγογραφικός, καστανόχρωμος στρατιωτικός χάρτης του Αγίου Όρους. Προσωρινή έκδοση, με υδατογράφημα "Χάρτης Δημόσιας Υπηρεσίας" - Κλίμακα 1:100.000 - Διαστάσεις 44 x 58 cm (ελαφρές φθορές στα διπλώματα).
- 3027** Λιθ. Μ. Εργίνου ca 1910 - ΧΑΡΤΗΣ ΤΟΥ ΑΓΙΟΥ ΟΡΟΥΣ ΑΘΩ. Χρωμολιθόγραφος χάρτης του Αγίου Όρους με χάρτη της Χαλκιδικής σε παράθεση. Συνοδεύεται με απεικονίσεις της ΒΑ και της ΜΔ προσόψεων του Άθωνα. Κλίμακα 1:100.000 - Διαστάσεις 51 x 70 cm (σκισημένο κομμάτι 8 x 16cm & επιδιορθωμένα ανοίγματα στα διπλώματα).
- 3028** Χ.Υ.Σ. ca 1900 - ETHNOLOGICAL MAP of EUROPEAN TURKEY και ASIE MINEURE (Partie Ouest). Δύο χρωμολιθόγραφοι εθνογραφικοί χάρτες - Α) Ευρωπαϊκής Τουρκίας των αρχών του 20ου αιώνα, σχεδιασμένος από τον καθηγητή του Πανεπιστημίου της Κωνσταντινουπόλεως, Α. Synvet (1877), Β) Δυτικής Μικράς Ασίας σχεδιασμένος από τον F. Bianconi, αρχιμηχανικό υπεύθυνο της κατασκευής των Τουρκικών Σιδηροδρόμων (1877). Κλίμακα 1:3.400.000 - Διαστάσεις 29.5 x 31.5 cm (τσακίσματα και κομμένο περιθώριο στα δεξιά) και 14.5 x 32 cm.
- 3029** 512 Fd. Survey Coy 1944 - PENDELI. Βρετανικός στρατιωτικός χάρτης της Πεντέλης, αναπαραγωγή παλαιότερου ελληνικού του 1933. Υψηλής ανάλυσης, κλίμακος 1:20.000 - Διαστάσεις 56 x 63 cm.
- 3030** O. Dapper 1688 - ISLE DE EYLANT SCARPANTO. Χαλκογραφικός χάρτης της Καρπάθου, σε φύλλο με περιγραφικό κείμενο από τον γεωγραφικό άτλαντα "Naukeurige Beschryving der Eilanden, in de Archipel der Middellantsche Zee...". Στην οπίσθια όψη του φύλλου είναι τυπωμένη χαλκογραφία των Βραχονησίδων Καλόγεροι Άνδρου, με τίτλο "De Klip ou Rocher de KALOIERO". Ολλανδική έκδοση Wolfgangh, Waesberge, Boom, van Someren and Goethals, Amsterdam - Διαστάσεις 15,5 x 12.5 cm σε φύλλο διαστάσεων 23 x 35.5 cm (Π. Ζαχ. 884). Ταλαιπωρημένο φύλλο.
- 3031** J.H. Johnson 1852 - GRAECIA ANTIQUA. Επιχρωματισμένος, ατσαλογραφικός χάρτης της Αρχαίας Ελλάδας από το έργο "Philips' Library Atlas of Ancient and Modern Geography". Βρετανική έκδοση George Philip & Son, Liverpool - Διαστάσεις 23 x 30 cm.
- 3032** Justus Perthes 1855 - GRAECIA. Ελαφρά επιχρωματισμένος ιστορικός χάρτης της Αρχαίας Ελλάδας, με πρόσθετους χάρτες & σχέδια σε παράθεση, των Αθηνών, Αττικής, Δελφών & Θερμοπυλών. Από το εκπαιδευτικό - ιστορικό σύγγραμμα του Karl von Spruner's "Historisch-Geographischer Hand-Atlas". Γερμανική έκδοση Gotha - Διαστάσεις 34 x 38 cm. Ελαφρά στίγματα οξειδωσης και λεκές υγρασίας.

**10**

**10**

**20**

**15**

**25**

**20**

**25**



## ΧΑΡΤΕΣ - MAPS



**3033**



**3034**



**3035**



**3036**



**3037**



**3038**

**3033** Giraldon & Chamouin 1837 - GRECE ANCIENNE. Ελαφρά επιχρωματισμένος ατσαλογραφικός χάρτης της Αρχαίας Ελλάδος, από το ιστορικό έργο "Le Monde des Grecs". Έκδοση Παρισίων - Διαστάσεις 29,5 x 22 cm

**20**

**3034** Olfert Dapper 1688 - AFBEELDING DER OUDE STAD RHODUS, PLATTE GRONT DER STAD RHODUS & DE HEDENDAEGSCHE STAD en HAVEN van RHODUS. Τριθεματικός χαλκογραφικός χάρτης της Ρόδου, με πανοραμική άποψη της Αρχαίας Ρόδου και στο κάτω μέρος κάτοψη & γενική άποψη της σύγχρονης πόλης. Σε ένα δισέλιδο φύλλο από το έργο "Naukeurige beschryving der Eilanden, in de Archipel der Middelantsche Zee". Ο Φλαμανδός γιατρός O. Dapper αφιερώθηκε στις γεωγραφικές σπουδές και δημοσίευσε πλήθος γεωγραφικών έργων για την Κίνα, την Ασία, την Αφρική, την Αμερική και τα νησιά της Ανατολικής Μεσογείου, όλα εικονογραφημένα με χάρτες & χαρακτηριστικά σπάνιας ομορφιάς. Βασίστηκε κυρίως σε αρχαίες ελληνικές και λατινικές πηγές (Ηρόδοτος, Πausanias, Πλούταρχος, Πτολεμαίος, Στράβων, Πλίνιος ο Πρεσβύτερος κτλ) καθώς και σε σύγχρονους πορτολάνους, χάρτες και αφηγήσεις περιηγητών και εμπόρων. Το έργο του δημοσιεύτηκε σε αρκετές γλώσσες και αποτελεί έργο αναφοράς και οδηγό τους επόμενους ταξιδιώτες. Ολλανδική έκδοση Wolfg. Waesbergen, Άμστερνταμ - Διαστάσεις 34 x 27 cm (Ζαχ. 1298 - Π. Ζαχ. 886). Επιδιορθωμένο σκίσιμο 9 cm στο κάτω μέρος, τалиπωρημένο φύλλο, μικρή οπή στα δεξιά της άνω εικόνας, μικρά στίγματα οξείδωσης και μικροφθορές στο περιθώριο.

**50**

**3035** Τοπογραφική Υπηρεσία Υπουργείου Συγκοινωνίας ca 1935 - ΠΡΟΜΕΛΕΤΗ ΥΔΡΕΥΣΕΩΣ ΑΘΗΝΩΝ ΠΕΙΡΑΙΩΣ εκ Τεχνητής Λίμνης εν Μαραθώνι. Λιθογραφικό σχέδιο χειμάρρου χαράδρου και λέκάνης τροφοδοτούσας την τεχνητήν λίμνην, της περιοχής από το Μαραθώνα μέχρι το Τατόι. Με υδατογράφημα "Χάρτης Δημόσιας Υπηρεσίας" - Κλίμακα 1:25.000 - Διαστάσεις 83 x 57 cm.

**12**

**3036** 17 Mar Repro Sect. 1945 - ΓΕΥΓΕΛΗ & ΠΟΡΠΟΪΑ. Δύο βρετανικοί στρατιωτικοί χάρτες, συνεχόμενοι και ενωμένοι με συρραπτικό, της παραμεθορίου περιοχής μεταξύ Ελλάδας και Γιουγκοσλαβίας (από τη Λίμνη Κερκίνη μέχρι το Πολύκαστρο). Ελληνική Α' έκδοση, ανατύπωση παλαιότερου ελληνικού χάρτη (1931). Κλίμακα 1:100.000 - Συνολικές διαστάσεις 83 x 57 cm

**10**

**3037** Joseph Roux 1764 - THE PORT OF LAGOS IN ROMANIA. Επιχρωματισμένος χαλκογραφικός, ναυτικός χάρτης του όρμου της Βοσπονίας στην Ξάνθη, από τον πορτολάνο "Receuil Des Principaux Plans des Ports, et Rades de la Mer Mediterranee...". Αγγλική έκδοση, chez Yves Gravier Libraire - Μασσαλία. Διαστάσεις 18,3 x 14 cm, επικολλημένος σε χονδροχάρτονο πασπαρού.

**15**

**3038** Hydrographic Office 1889 - THE LEVITHA ISLANDS. Ατσαλογραφικός, ναυτικός χάρτης των νησίδων της Δωδεκανήσου, Λέβιθα, Μαύρα και Κίναρος. Έκδοση της Βρετανικής Υδρογραφικής Υπηρεσίας, χάραξη του J. & C. Walker κατόπιν μελέτης του Βρετανού Πλοιάρχου Thomas Graves. Διαστάσεις 42 x 27 cm.

**15**

**3039** J. & C. Walker 1829 - ANCIENT GREECE Southern Part. Επιχρωματισμένος ατσαλογραφικός χάρτης της Νοτίου Αρχαίας Ελλάδας & σε παράθεση σχέδιο των Αρχαίων Αθηνών & Πειραιώς. Έκδοση S.D.U.K. London - Διαστάσεις 38 x 28,5 cm

**18**



**3039**

## ΧΑΡΤΕΣ - MAPS



**3040**



**3041**



**3042**

- 3040** Pierre Antoine Tardieu 1802 - PLAN DE L'ILE DE CORFOU. Χαλκογραφικός χάρτης της Νήσου Κέρκυρας από το περιηγητικό σύγγραμμα του Jean-Baptiste Lechevaliers, "Voyage de la Troade, fait dans les années 1785 et 1786". Γαλλική έκδοση Impr. Dentu, Paris - Διαστάσεις χάρτη 44.5 x 27.5 cm, επικολημένος σε χονδροχάρτονο πασσαρτού διαστάσεων 59 x 41 cm (κομμένα περιθώρια). **20**
- 3041** Hydrographic Office 1960 - PORTS AND ANCHORAGES IN THE EASTERN AEGEAN SEA. Πολυθεματικός, ναυτικός χάρτης όρμων και λιμένων των νήσων του Ανατολικού Αιγαίου. Α) Λιμνή Χίου, Β) Όρμος Ψαρών, Γ) Όρμοι Μπογάζι και Πασά στις Οινούσες, Δ) Λιμνή Καρλοβάσιου Σάμου, Ε) Λιμνή Πυθαγορείου Σάμου, ΣΤ) Πόρος Φούρνων. Έξι χάρτες σε ένα φύλλο, έκδοση της Βρετανικής Υδρογραφικής Υπηρεσίας υπό την επίβλεψη του Βρετανού Ναυάρχου Κ.Σ.Β. Collins. Διαστάσεις 65.5 x 49 cm. **15**
- 3042** Hydrographic Office 1920 - HARBOURS AND ANCHORAGES IN THE ARCHIPELAGO. Πολυθεματικός, ναυτικός χάρτης όρμων και λιμένων του Αιγαίου Πελάγους. Α) Όρμος Πλατύ στην Ερισσό Κεφαλονιάς, Β) Όρμος Λιμένα Θάσου, Γ) Διάπορος Βουρβουρού Χαλκιδικής, Δ) Όρμος Συκιάς Χαλκιδικής, Ε) Δέλτα Στρυμώνα, ΣΤ) Πόρτο Κουφό Σιθωνίας και Ζ) Όρμος Ελευθερών Καβάλας. Επτά χάρτες σε ένα φύλλο, έκδοση της Βρετανικής Υδρογραφικής Υπηρεσίας, χάραξη του J. & C. Walker κατόπιν μελετών Βρετανών Πλοιάρχων. Διαστάσεις φύλλου 70 x 50 cm. Ελαφρά τσακίσματα στο περιθώριο. **20**
- 3043** 512 Fd. Survey Coy 1944 - PATRAI. Βρετανικός στρατιωτικός χάρτης της ευρύτερης περιοχής των Κορινθιακού & Σαρωνικού Κόλπων. Κλίμακα 1:250.000, διαστάσεις 72 x 47 cm **12**
- 3044** Γ.Υ.Σ. 1946-1947 - ΚΕΝΤΡΙΚΗ & ΒΟΡΕΙΑ ΕΛΛΑΔΑ. Ενότητα οκτώ (8) ελληνικών στρατιωτικών χαρτών εποχής Εμφυλίου Πολέμου. Α) ΗΠΕΙΡΟΣ, Β) ΑΛΒΑΝΙΑ, Γ) ΘΕΣΣΑΛΙΑ-ΣΤΕΡΕΑ ΕΛΛΑΣ, Δ) ΔΥΤΙΚΗ ΜΑΚΕΔΟΝΙΑ, Ε) ΧΑΛΚΙΔΙΚΗ, ΣΤ) ΑΝΑΤΟΛΙΚΗ ΜΑΚΕΔΟΝΙΑ, Ζ) ΔΥΤΙΚΗ ΘΡΑΚΗ, Η) ΑΝΑΤΟΛΙΚΗ ΘΡΑΚΗ. Όλοι κλίμακας 1:400.000 - Διαστάσεις 44 x 60 cm έκαστος (διάφορες μικρές φθορές σε μερικά φύλλα). **50**
- 3045** Γ.Υ.Σ. 1948-1952 - ΝΟΤΙΑ ΕΛΛΑΔΑ. Ενότητα έξι (6) ελληνικών στρατιωτικών χαρτών εποχής Εμφυλίου Πολέμου. Α) ΠΕΛΟΠΟΝΝΗΣΟΣ, Β) ΑΤΤΙΚΗ, Γ) ΙΟΝΙΟΙ ΝΗΣΟΙ, Δ) ΚΥΘΗΡΑ, Ε) ΑΝΑΤΟΛΙΚΗ ΚΡΗΤΗ, ΣΤ) ΔΥΤΙΚΗ ΚΡΗΤΗ. Όλοι κλίμακας 1:400.000 - Διαστάσεις 44 x 60 cm έκαστος (διάφορες μικρές φθορές σε μερικά φύλλα). **40**



**3043**



**3044**



**3045**

## ΧΑΡΤΕΣ - MAPS

- 3046** Γ.Υ.Σ. 1948-1957 - ΚΕΝΤΡΙΚΗ & ΒΟΡΕΙΑ ΕΛΛΑΔΑ. Ενότητα επτά (7) ελληνικών στρατιωτικών χαρτών μεταπολεμικής περιόδου. Α) ΛΑΜΙΑ-ΒΟΛΟΣ, Β) ΚΑΒΑΛΑ-ΞΑΝΘΗ, Γ) ΑΛΕΞΑΝΔΡΟΥΠΟΛΗ-ΚΟΜΟΤΗΝΗ, Δ) ΕΔΕΣΣΑ-ΜΟΝΑΣΤΗΡΙΟΝ, Ε) ΚΟΡΥΤΣΑ-ΑΧΡΙΣ, ΣΤ) ΑΘΩΣ-ΛΗΜΝΟΣ, Ζ) ΧΑΛΚΙΔΙΚΗ. Όλοι κλίμακας 1:200.000 - Διαστάσεις 44 x 60 cm έκαστος (διάφορες μικρές φθορές σε μερικά φύλλα). **50**
- 3047** Γ.Υ.Σ. 1960 - ΘΡΑΚΗ. Δύο στρατιωτικοί χάρτες της Ανατολικής και της Δυτικής Θράκης, έκδοση περιορισμένης χρήσης. Κλίμακα 1:400.000 - Διαστάσεις 45 x 69 cm έκαστος. **15**
- 3048** Μιχ. Σαλίβερος 1941 - HELLAS & BALKANS DU SUD και ΧΑΡΤΗΣ ΑΛΒΑΝΙΑΣ. Χάρτης της Ελλάδας και της Νότιας Βαλκανικής και στην πίσω όψη του ίδιου φύλλου χρωμολιθόγραφος χάρτης της Αλβανίας (1:750.000). Έκδοση κατά τη διάρκεια του πολέμου - Διαστάσεις φύλλου 39.5 x 58 cm. **15**
- 3049** Ι. Πετρώφ 1903 - ΚΥΚΛΑΔΕΣ. Χρωμολιθόγραφος χάρτης των Κυκλάδων Νήσων, από το βιβλίο "Ατλας του υπέρ Ανεξαρτησίας ιερού των Ελλήνων Αγώνος". Εκ του πολυχρωμοτυπείου Ι.Δ. Νεράντζη εν Λειψία. Διαστάσεις φύλλου 49,5 x 29,5 cm. (επιδιορθωμένα σκισίματα, τσάκισμα στην άνω αριστερή γωνία, λείπει μικρό κομμάτι 3 cm στο αριστερό περιθώριο και λεκές κολλητικής ταινίας). **25**
- 3050** Depot des Cartes et Plans de la Marine 1862 - I. DE PAROS, PORT TRIO & ILE DE NAXOS, BAIE DE NAXIA. Δύο ατσαλογραφικοί, ναυτικοί χάρτες σε ένα φύλλο, Α) του Δρυονησίου και της απέναντι ακτής της Πάρου, Β) της Χώρας της Νάξου. Με πλήρη βυθομετρική ανάλυση και υψομετρική αναφορά των ορεινών κορυφών της περιοχής. Έκδοση του Τμήματος Χαρτογράφησης του Γαλλικού Ναυτικού, κατόπιν εργασίας του Βρετανού Ναυάρχου Thomas Graves. Διαστάσεις φύλλου 36 x 50 cm. **15**
- 3051** Ελληνική Γεωγραφική Εταιρεία - ΠΙΝΑΞ ΓΕΩΓΡΑΦΙΚΟΣ ΤΗΣ ΕΛΛΑΔΟΣ με τα παλαιά & νέα ονόματα, υπό Α.Α. ΓΑΖΗ, παρά Φρανσουά Μύλλερ (Βιέννη 1810). Ανατύπωση διαστάσεων 96 x 93 cm, σε μεγάλη χάρτινη θήκη, με κείμενο του Ι. Χατζηφώτη και χαιρετισμό του Αρχιεπισκόπου Αθηνών και Πάσης Ελλάδος, Σεραφεΐμ (φθορές στο εξώφυλλο). **12**



3046



3047



3048



3049



3050



3051



**3501**



**3502**



**3503**



**3504**



**3505**



**3506**

**3501** Z.B. Γκλαβάνης - Ενότητα από πέντε (5) δίπτυχες κάρτες με ξυλογραφικά σχέδια στο εξώφυλλό τους, 4 Ροδιακά μοτίβα, 2 του βου αιώνα π.Χ. και 2 του 16ου αιώνα και ένα αρχαιοελληνικό Αττικό μοτίβο. Διαστάσεις καρτών 12 x 17 cm εκαστη.

**3502** Roger Tourte (1903-1972) - IOS, NAXOS & TINOS. Επτά χρωμολιθογραφικές ανατυπώσεις υδατογραφιών (gouache σε χαρτί), τοπιογραφιών των νήσων Νάξου (3), Τήνου (3) & Ίου (1), με τυπωμένο τίτλο και το όνομα του Γάλλου ζωγράφου & αρχιτέκτονα. Διαστάσεις φύλλων 17,5 x 12 cm έκαστο & ένα 13.5 x 10 cm.

**3503** Cybele ca 1950 - Cyprus. Πρωτότυπο έργο-μικρογραφία τέμπερα σε καφέ canvas χαρτόνι, με θέμα γυναικεία παραδοσιακή ενδυμασία της Κύπρου. Με ιδιόχειρη υπογραφή της καλλιτέχνης και τίτλο, επικολημένο σε πασαρτού από χαρτόνι. Διαστάσεις έργου 8.5 x 12 cm.

**3504** W. Finden & F. Stone 1832 - ALI PACHA. Ατσαλογραφικό πορτραίτο του Αλή Πασά με δείγμα της υπογραφής του, από το ιστορικό και περιηγητικό βιβλίο "The Life And Works Of Lord Byron". Αγγλική έκδοση John Murray, London - Διαστάσεις 8,5 x 10 cm.

**3505** Fung & Bacouet 1834 - Navarin und die Einfahrt in Seine Bai vom Kuloneski-Felsen aus gesehen & Navarin und seine Bai vom S.Nicolo aus gesehen. Δύο ατσαλογραφίες του Ναυαρίνου σε ένα φύλλο από το γεωγραφικό και εθνογραφικό σύγγραμμα του Ferdinand M. Malven "Bilder-Magazin der allgemeinen Weltkunde". Γερμανική έκδοση Bartlebeu's, Leipzig - Διαστάσεις φύλλου 18.5 x 28.5 cm (μικρά στίγματα οξειδωσης).

**3506** Allain Manesson Mallet 1683 - RHODES. Χαλκογραφική, πανοραμική άποψη της πόλης της Ρόδου, με κείμενο στην οπίσθια όψη, από το περιηγητικό σύγγραμμα "Description de l'Univers". Έκδοση Denis Thierry, Paris - Διαστάσεις χαρακτικού 9,5 x 14,5 cm.

**3507** ATHENAE. Αταύτιστη κατά φαντασίαν χαλκογραφική άποψη των Αθηνών του 17-18ου αιώνα, με όμορφο περιμετρικό διάκοσμο. Διαστάσεις 17 x 14.5 cm (λεκές υγρασίας, κομμένο περιθώριο & διάκοσμος στα δεξιά).

**3508** Ulisse Diligenti ca 1880 - GRECIA. Επιχρωματισμένη λιθογραφία του ελληνικού θυρεού, από το λεύκωμα εραλδικών οικοσήμων "Storia genealogica delle famiglie...". Ιταλική έκδοση, εκτύπωση Lit. Bertotti, Milano - Διαστάσεις χαρακτικού 13.5 x 20.5 cm (στίγματα οξειδωσης).

**15**

**10**

**15**



**3507**

**12**

**12**

**25**

**10**

**10**



**3508**

## ΧΑΡΑΚΤΙΚΑ - ENGRAVINGS

- 3509** Δημήτριος Γέρος - Χρωμολιθογραφία σε χαρτόνι, με ιδιόχειρη αρίθμηση (21/100) με μολύβι και υπογραφή του πρωτοπόρου ζωγράφου και φωτογράφου από τη Λιβαδειά. Διαστάσεις έργου 13 x 19 cm (ελαφρύ λέρωμα ...ως έχει).
- 3510** Μαρία Καλλιπολίτου 2005 - "Θαμώνες καφενείου". Πρωτότυπο εικαστικό σχέδιο με μολύβι και ακουαρέλα σε χαρτί από τη σειρά "Καφενεία". Φέρει ιδιόχειρη υπογραφή με στυλό, της βραβευμένης ζωγράφου και γλύπτριας (1949-2019) από την Αγία Παρασκευή Λέσβου και χρονολόγηση με μολύβι. Διαστάσεις έργου 24 x 16.5 cm.
- 3511** Allom, Bentley & Emil Hofer 1840 - BRUSSA UND DER BERG OLYMP. Ατσαλογραφία της Προύσας και του Όρους Ολύμπου Βιθυνίας, από το περιηγητικό λεύκωμα του Thomas Allom "Constantinople and the Scenery of The Seven Churches ...". Γερμανική έκδοση Gottlieb Haas, Prag - Διαστάσεις χαρακτηριστικού με τίτλο 15,3 x 11,4 cm.

25

30

10



3509



3510



3511



3512



3513



3514



3515

- 3512** Rouargue freres & F. Chardon 1863 - RHODES. Ατσαλογραφική άποψη του λιμένα της Ρόδου από το σύγγραμμα του Louis Enault "La Méditerranée ses îles et ses bords". Έκδοση Morizot, Paris - Διαστάσεις 17 x 12,5 cm (ελαφρά στίγματα οξειδωσης).
- 3513** H. Adlard & W.H. Bartlett 1837 - CASTELORIZO, NEAR RHODES. Ατσαλογραφική άποψη από θαλάσσης του Καστελόριζου, από το περιηγητικό σύγγραμμα του John Carne "Syria, The Holy Land, Asia Minor...". Αγγλική έκδοση Fisher, Son & Co, London - Διαστάσεις 19 x 14 cm.
- 3514** J. Salmon & D. Buckle 1841 - THE NEW HARBOUR AT RHODES. Ατσαλογραφική άποψη του νέου λιμένα της Ρόδου, από το ταξιδιωτικό εικονογραφημένο σύγγραμμα του Sir Grenville Temple "The Shores and Islands of The Mediterranean". Αγγλική έκδοση Fisher, Son & Co, London - Διαστάσεις 15.5 x 12 cm.

12

12

12

- 3515** Peter von Hess & A. Krause 1852 - GREEK CARAVAN. Ατσαλογραφική απεικόνιση ελληνικού караβανιού, αποτελούμενου από Αρματωλούς, άλογα, μουλάρια και κριάρια, έπειτα από ζωγραφικό έργο του περίφημου Γερμανού ζωγράφου Peter v. Hess (1792-1871). Γερμανική έκδοση - Διαστάσεις 19 x 15 cm (κιτρίνισμα οξειδωσης).

10

- 3516** W.H. Bartlett & J. Carter 1838 - TARSUS, A CITY IN CILICIA. Ατσαλογραφία της Ταρσού στην Κιλικία της Μικράς Ασίας, από το περιηγητικό λεύκωμα "Syria, The Holy Land, Asia Minor...". Βρετανική έκδοση Fisher & Son, London - Διαστάσεις χαρακτηριστικού με τίτλο 18,8 x 14 cm (ελαφρά στίγματα οξειδωσης).

10



3516

## ΧΑΡΑΚΤΙΚΑ - ENGRAVINGS



3517



3518



3519



3520



**3517** Joseph Pitton De Tournefort 1717 - Danse des Dervis. Χαλκογραφική αναπαράσταση χορού Δερβισήδων, από το περιηγητικό σύγγραμμα "Relation d'un voyage du Levant fait par ordre du Roy, contenant l'histoire ancienne et moderne de plusieurs isles de l'Archipel...". Έκδοση De L'Imprimerie Royale, Paris - Διαστάσεις 16 x 10 cm (επικολημένο σε πασσαρτού από χαρτόνια 29,5 x 21,5 cm). **10**

**3518** Giulio Ferrario 1830-1850 - IL COTUME ANTICO E MODERNO. Έξι (6) λιθογραφικές αναπαράστασεις ανθρώπων του Ελλαδικού χώρου κατά την Οθωμανική περίοδο. Κυρία της Μάνης, χωρικός από τη Θήβα, Έλληνας Επίσκοπος, Έλληνας έμπορος, Αρματωλός από το Ναύπλιο, Έλληνας ναυτικός, Θεσσαλός, Ελληνίδα νύφη, γυναίκα της Κάσου και κυρία από το Μεσολόγγι. Σε τρία φύλλα του εικονογραφημένου εθνογραφικού-λαογραφικού συγγράμματος "Il costume antico e moderno", ιταλική έκδοση Celli & Ricci, Firenze - Διαστάσεις φύλλων 15 x 25 cm έκαστο (ελαφρά τσακίσματα, λεκέδες υγρασίας, ίχνη ταινίας στο περιθώριο και δύο μικρά κοψίματα σε δύο γωνίες). **30**

**3519** R. Brandard 1842 - Athens from Mount Hymettus, Promontory of Sunium & Corinth from the Acrocorinthus. Τρεις (3) ατσαλογραφικές απόψεις, δύο των Αθηνών και μία της Κορίνθου, από το ταξιδιωτικό, εικονογραφημένο σύγγραμμα του Ιρλανδού Φιλέλληνα George Newenham Wright "The Rhine, Italy, and Greece. In a Series of Drawings from Nature...". Αγγλική έκδοση Fisher, Son & Co, London - Διαστάσεις χαρακτηριστικών 19 x 14 cm έκαστο (πολύ ελαφρά στίγματα οξειδωσης στα δύο φύλλα). **18**

**3520** R. Brandard 1842 - Athens from the Ilisus, Monument of Philopappus at Athens & Corinth from the Acrocorinthus. Τρεις (3) ατσαλογραφικές απόψεις, δύο των Αθηνών και μία της Κορίνθου, από το ταξιδιωτικό, εικονογραφημένο σύγγραμμα του Ιρλανδού Φιλέλληνα George Newenham Wright "The Rhine, Italy, and Greece. In a Series of Drawings from Nature...". Αγγλική έκδοση Fisher, Son & Co, London - Διαστάσεις χαρακτηριστικών 19 x 14 cm έκαστο (πολύ μικρά σκισιματάκια στο δεξι περιθώριο στα δύο φύλλα). **15**

**3521** T. Allom 1838 - A Street in Smyrna & Mausoleum of Sultan Mahomed, Brusa. Δύο ατσαλογραφίες, μία άποψη δρόμου στη Σμύρνη και μία αναπαράσταση του εσωτερικού Τεμένους του Μωμέθ Α' στην Προύσσα, σε δύο φύλλα από το περιηγητικό σύγγραμμα του Thomas Allom "Constantinople and the Scenery of The Seven Churches ...". Ο Th. Allom ήταν Βρετανός αρχιτέκτονας και περιηγητής, ταξίδεψε στη Μικρά Ασία και κυκλοφόρησε ένα από τα πιο επιτυχημένα λευκώματα της περιόδου, σχετικό με την παρουσίαση του αρχιτεκτονικού και φυσικού κάλλους της Οθωμανικής Αυτοκρατορίας. Τα δύο χαρακτηριστικά συνοδεύονται από ένα δισέλιδο αγγλικό ποίημα με τίτλο "Smyrna". Αγγλική έκδοση Fisher, Son & Co, London - Διαστάσεις χαρακτηριστικών με τίτλο 13 x 21 & 18,3 x 14,7 cm (ελαφρά στίγματα οξειδωσης). **15**



3521

## ΧΑΡΑΚΤΙΚΑ - ENGRAVINGS

- 3522** ΗΠΕΙΡΟΣ - Ενότητα από τέσσερα (4) χαρακτηριστικά εντός κειμένου, των Ιωαννίνων, Τεπελενίου και Αργυροκάστρου σε τρία φύλλα από βρετανικά εικονογραφημένα περιηγητικά συγγράμματα των δεκαετιών 1870-1880. Α) Island and covent of Jannina, Β) Town and lake of Janina, Γ) Town of Tepeleni, Δ) Argirocastro on the Aous. Διάφορες διαστάσεις, κυρίως 12 x 12 cm, όλα επικολλημένα σε λεπτά πασαρτού.
- 3523** Ρένος Ιωαννίδης - ΜΥΚΟΝΟΣ, ΑΡΑΧΩΒΗΣ & VILLAGE SCENE CRETE. Τρία τυπωμένα σκίτσα-τοπιογραφίες των Μυκόνου, Αραχώβης και χωριού της Κρήτης με τυπωμένη την υπογραφή του εικαστικού. Διαστάσεις φύλλων 34.5 x 25 cm.
- 3524** Γ. Φαρσακίδης (1926-2020) - "ΕΔΩ ΠΟΛΥΤΕΧΝΕΙΟ". Επετειακό λεύκωμα με έξι έγχρωμα εικαστικά σχέδια-αφίσες τυπωμένα σε λυτά φύλλα, συνθέσεις του αυτοδίδακτου καλλιτέχνη από την Οδησό. Τα σχέδια και το εξώφυλλο έχουν ως τίτλο στίχους Ελλήνων ποιητών: Καβάφης "Θερμοπύλες", Παλαμάς "Δωδεκάλογος του γύφτου", Βάρναλης "Καμπάνα", Σικελιανός "Ο θάνατος του Διγενή Ακρίτα", Σολωμός "Ύμνος εις την Ελευθερίαν", Αγγουλές "Στην ιστορία" & Ρίτσος. Διαστάσεις φύλλων 24 x 33,5 cm.
- 3525** Lemaitre 1857 - Janina, Ali Pacha chassant sur le lac. Επιχρωματισμένη ασαλογραφία, αναπαράσταση βαρκάδας του Αλή Πασά στη Λίμνη των Ιωαννίνων, έπειτα από πίνακα ζωγραφικής του Louis Durpé. Ο Λουί Ντιπρέ (1789-1837) ήταν Γάλλος ζωγράφος, Φιλέλληνας, περιηγητής και αρχαιολάτρης, ο οποίος επισκέφθηκε τον ελληνικό χώρο το διάστημα 1819-1820 και φιλοτέχνησε αρκετά έργα με θέμα τοπία, μνημεία, προσωπογραφίες και ηθικογραφικές σκηνές. Γαλλική έκδοση - Διαστάσεις χαρακτηριστικού με τίτλο 17 x 12,5 cm, σε χονδροχάρτονο πασαρτού.
- 3526** John MacWhirter 1890 - SMYRNA, FROM MOUNT PAGUS. Επιχρωματισμένη λιθογραφία, πανοραμική άποψη της Σμύρνης, από το 4τομο περιηγητικό λεύκωμα "The Picturesque Mediterranean, Special Edition". Αμερικανική έκδοση Cassell & Co, New York - Διαστάσεις 22.5 x 17 cm (ελαφρά τσακισματάκια στο περιθώριο).
- 3527** Ch.Th. Middleton 1778 - The famous COLOSSUS of Rhodes. Κατά φαντασίαν χαλκογραφική αναπαράσταση του γιγαντιαίου Κολοσσού στην είσοδο του λιμανιού της Ρόδου, από το εγκυκλοπαιδικό έργο του Charles Middleton "A New and Complete System of Geography". Αγγλική έκδοση Henry Rhodes, London - Διαστάσεις χαρακτηριστικού 25.5 x 17.5 cm (αρκετά ελαφρά στίγματα οξειδωσης).

15

20

25

10

10

12



3522

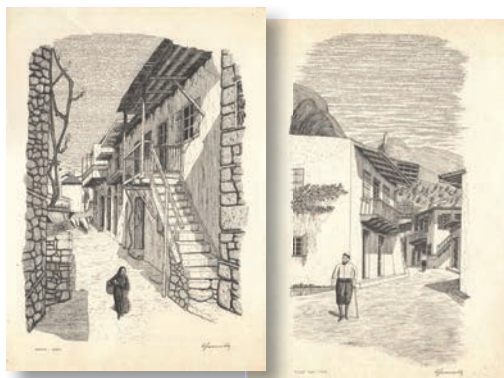

3523



3524



3525



3526



3527

## ΧΑΡΑΚΤΙΚΑ - ENGRAVINGS



3528



3529



3530

**3528** Ρυο ca 1860 - GOLFO DI SALAMINA. Λιθογραφική γενική άποψη του Κόλπου της Σαλαμίνας, από ιταλικό περιηγητικό σύγγραμμα του 19ου αιώνα. Διαστάσεις έργου 15 X 11 cm, επικολημένο σε πασπαρτού 29 x 24.5 cm.

10

**3529** Comte M.G.A.F. de Choiseul Gouffier 1822-1829 - VUE DE LA TOUR SAINT NICOLAS A RHODES. Λιθογραφική αναπαράσταση κίνησης στο λιμάνι της Ρόδου, δίπλα στο Φρούριο του Αγίου Νικολάου, από το περιηγητικό σύγγραμμα του Κόμη Choiseul-Gouffier "Voyage pittoresque de la Grèce". Γαλλική έκδοση J. Goubaud, Brüssel - Διαστάσεις χαρακτικού 22.5 x 17 cm (ελαφρά στίγματα οξειδωσης).

10



3531

**3530** W.L. Leitch & J. Sands 1838 - The Castle of Argyro-Castro, Albania. Ατσαλογραφική άποψη του Αργυροκάστρου από το σύγγραμμα "Fisher's Illustrations Of Constantinople And Its Environs". Έκδοση Fisher & son, London. Διαστάσεις 19 x 15,5 cm.

10

**3531** T. Allom & W. Floyd 1841 - CORFU. Ατσαλογραφική άποψη της Κέρκυρας από θάλασσης, από το ταξιδιωτικό εικονογραφημένο βιβλίο του Ιρλανδού Φιλέλληνα George Newenham Wright "Shores and Islands of the Mediterranean" - Αγγλική έκδοση Fisher, Son & Co, London - Διαστάσεις χαρακτικού 18.5 x 14 cm

10

**3532** André Thevet 1575 - Isle et Forteresses de Corphou. Σπάνια ξυλογραφική, κατά φαντασίαν, γενική άποψη της πόλης και του φρουρίου της Κέρκυρας, σε φύλλο εντός κειμένου από το εγκυκλοπαδικό - γεωγραφικό σύγγραμμα "Cosmographie Universelle". Ο A. Thevet ήταν Γάλλος γεωγράφος, συγγραφέας και ιεραπόστολος, ο οποίος χάριν στα μακρινά του ταξίδια (Ανατολή, Μεσόγειος, Βραζιλία, Μεξικό κ.α.) κατάφερε να συντάξει μεταξύ άλλων έργων του & την πολύτομη παγκόσμια γεωγραφική εγκυκλοπαίδειά του. Γαλλική έκδοση Pierre l'Huillier, Paris - Διαστάσεις χαρακτικού 16 x 13.5 cm σε φύλλο 23 x 35 cm (κιτρινισμένο χαρτί με φθορές από σαράκι στο άνω περιθώριο & στην κάτω δεξιά γωνία).

20

**3533** Tobias Falke - ΟΤΤΟ Ι. Λιθογραφικό πορτραίτο του Βαυαρού Βασιλιά της Ελλάδας, Όθωνα Α' (6.2.1833 - 24.10.1862) από το εικονογραφημένο σύγγραμμα "Meyers Universum". Γερμανική έκδοση Bibliographischen Instituts Hildburghausen - Διαστάσεις 9.5 x 14 cm, επικολημένο σε χονδροχάρτονο πασπαρτού 24 x 29.5 cm.

12

**3534** A.H. Payne 1845 - ΟΤΤΟ Ι, King of Greece. Ατσαλογραφικό πορτραίτο του Βασιλιά της Ελλάδας, Όθωνα με υπέροχο διάκοσμο αποτελούμενο από αμπέλια, αρχαίους αμφορείς, φανταστικό ελληνικό τοπίο, Έλληνες και τα Βασιλικά Ανάκτορα (Νυν Βουλή). Από το σύγγραμμα "Payne's Universum...", έκδοση Brain & Payne, London - Διαστάσεις χαρακτικού 16 x 20 cm, επικολημένο σε πασπαρτού 25.5 x 34 cm.

14

**3535** DEMETER YPSILANTI. Αταύτιστο χαλκογραφικό πορτραίτο ca 1825 του Δημ. Υψηλάντη (1793 Κωνσταντινούπολη - 1832 Ναύπλια), Έλληνα ήρωα της Επανάστασης, Προέδρου του Ελληνικού Νομοθετικού Σώματος & Γενικού Διοικητή στον Πόλεμο της Ανεξαρτησίας. Διαστάσεις χαρακτικού 7 x 11 cm, επικολημένο σε χονδροχάρτονο πασπαρτού 20 x 28 cm.

12



3532



3533



3534

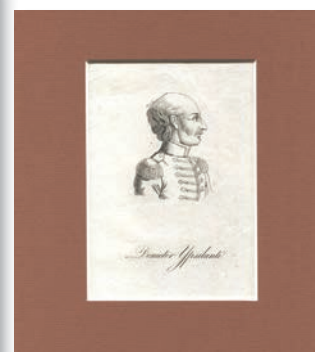

3535



## ΧΑΡΑΚΤΙΚΑ - ENGRAVINGS

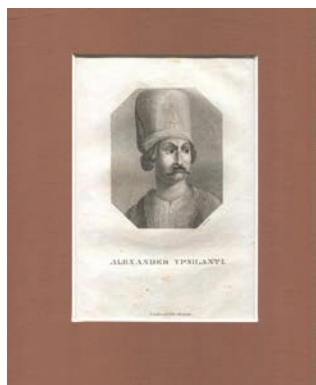

3536



3537



3538



3539

- 3536** Remon ca 1825 - ALEXANDER YPSILANTI. Λιθογραφικό πορτραίτο το Αλεξ. Υψηλάντη (1792 Κωνσταντινούπολη - 1828 Βιέννη), Έλληνα ήρωα της Επανάστασης, αξιωματικός του Ρωσικού Στρατού, που έφερε τον βαθμό του Υποστράτηγου και Αρχηγός της Φιλικής Εταιρείας. Γερμανική έκδοση Gebr. Schumann, Zwickau - Διαστάσεις χαρακτηριστικού 8.5 x 15, επικολημένο σε χονδροχάρτονο πασπαρτού 24 x 29.5 cm (ελαφρά στίγματα οξειδωσης). **14**
- 3537** KRIMSCHER GRIECHE. Ατσαλογραφική απεικόνιση ενός Έλληνα από την Κριμαία, αγνώστου χαρακτήρα και λοιπών στοιχείων. Γερμανική έκδοση - Διαστάσεις χαρακτηριστικού 10.5 x 15.5 cm, επικολημένο σε πασπαρτού 24 x 30 cm. **10**
- 3538** Rouargue freres 1863 - GRECS & DALMATE. Επιχρωματισμένη απεικόνιση ενός ζεύγους Ελλήνων με τις παραδοσιακές ενδυμασίες τους και ενός Δαλματού, από το σύγγραμμα του Louis Enault "La Méditerranée ses îles et ses bords". Έκδοση Morizot, Paris - Διαστάσεις 12 x 17 cm, επικολημένο σε χονδροχάρτονο πασπαρτού. **10**
- 3539** Rigo Freres ca 1870 - FEMME GRECQUE. Επιχρωματισμένη λιθογραφική απεικόνιση Ελληνίδας με παραδοσιακή ενδυμασία, πρόταση μεταμφίσεως σε χορό μεταμφιεσμένων, από το λεύκωμα "Bals de Societe Travestis". Γαλλική έκδοση Maison Martinet, Paris - Διαστάσεις χαρακτηριστικού 16 x 26 cm, επικολημένο σε πασπαρτού. **10**
- 3540** H. Gunther 1876-1887 - Griechische Frau aus Athen. Επιχρωματισμένη λιθογραφική απεικόνιση Ελληνίδας από την Αθήνα, από το ενδυματολογικό λεύκωμα "Blatter fur Kostumkunde". Γερμανική έκδοση Franz Lipperheide, Berlin - Διαστάσεις χαρακτηριστικού 12 x 17 cm, επικολημένο σε χονδροχάρτονο πασπαρτού 26 x 32 cm. **10**
- 3541** W. French & L. Hicks 1845 - Die Griechische Mutter. Ατσαλογραφική απεικόνιση ελληνίδας μητέρας με βρέφος, μπροστά σε αρχαία ερείπια, από το σύγγραμμα "Payne's Universum...". Γερμανική έκδοση Albert Henry Payne, Leipzig - Διαστάσεις χαρακτηριστικού 16 x 20 cm, επικολημένο σε πασπαρτού 26 x 33 cm. **10**
- 3542** Αθηνά Ταρσούλη 1941 - ΒΟΡΕΙΟΣ ΗΠΕΙΡΟΣ. Χρωμολιθογραφική αναπαράσταση ανδρικής ενδυμασίας της Β. Ηπείρου, με τυπωμένη υπογραφή στην πλάκα, από το λαογραφικό λεύκωμα της Αθηναίας ποιήτριας, συγγραφέως και διακεκριμένης ζωγράφου "Ελληνικές Φορεσιές". Διαστάσεις χαρακτηριστικού 13 x 27 cm, επικολημένο σε οβάλ χονδροχάρτονο πασπαρτού 28 x 35 cm. **10**
- 3543** Σταμάτης Βασιλείου - "Ανδρέας Παπανδρέου". Πρωτότυπη ακουαρέλα σε χαρτόνι, πορτραίτο του Έλληνα πολιτικού, με ιδιόχειρη υπογραφή του διακεκριμένου Αιγυπτιώτη εικαστικού. Επικολημένη πρωτότυπη ακουαρέλα του συμβόλου του ΠΑΣΟΚ. Διαστάσεις έργου 32,5 x 42,5 cm (...ως έχει). **75**



3540



3541



3542

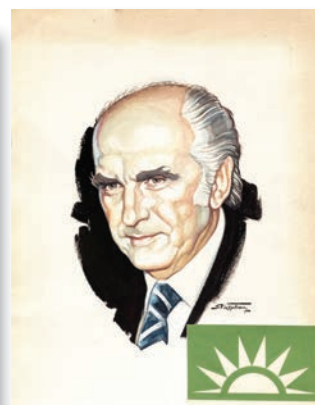

3543

## ΧΑΡΑΚΤΙΚΑ - ENGRAVINGS



3544

3545

**3544** The Illustrated London News - ΗΠΕΙΡΟΣ. Ενότητα από τέσσερα (4) χαρακτηριστικά εντός κειμένου, των Ιωαννίνων, Σουλίου και Άρτας σε τέσσερα φύλλα από το βρετανικό περιοδικό. Α) Jannina (1874), Β) The Greek frontier question, Castle of Suli in Epirus (1880), Γ) Jannina capital of Epirus, one of the places ceded to Greece by the Berlin Conference (1868), Δ) Arta, Epirus now occupied by the Greeks (1868). Διάφορες διαστάσεις, κυρίως 22 x 15 cm, όλα αποκολλημένα από πασαρτού (ίχνη κολλητικής ταινίας στα περιθώρια).

20

**3545** ΣΥΡΟΣ - Ενότητα από τρία (3) χαρακτηριστικά εντός κειμένου, γενικές απόψεις της Ερμουπόλεως από θάλασσης, σε τρία φύλλα από περιηγητικά συγγράμματα και περιοδικά των δεκαετιών 1860-70. Α) Town and Harbour of Syra in the Grecia Archipelago (The Illustrated London News 1863 - 35 x 21 cm), Β) Insel Syra (γερμανική έκδοση - 16 X 11 cm), Γ) Syra (γαλλική έκδοση - 12 x 10 cm).

20

**3546** Comte M.G.A.F. de Choiseul Gouffier - "**Voyage pittoresque de la Grèce**". Ενότητα από εννέα (9) φύλλα με 6 χαρακτηριστικά και 3 χάρτες από το περίφημο περιηγητικό σύγγραμμα του Γάλλου διπλωμάτη: Α) M.G.A.F. de Choiseul Gouffier, Β) Ancient coins of the islands of the east Aegean Sea, Γ) Carte de l' Empire de Priam, Δ) Plan de l' Isthme du Mont Athos, Ε) Vue de l' interieur d'un Khan ou Kiarvanserai, ΣΤ) Caravane, Ζ) Reception de l' auteur chez Hassan Tchaouschoglou, Η) Halte des voyageurs pred de Dourlach, dans la Carie, Θ) Carte de l' Hellespont. Ο Κόμης Choiseul-Gouffier ταξίδεψε στην Ανατολή το 1776 και η λατρεία του συγγραφέα για την Ελλάδα σε συνδυασμό με την δεξιοτεχνία της αναπαράστασης των τοπίων και των ενδυμασιών του τοπικού πληθυσμού έκαναν το σύγγραμμά του δεκτό με μεγάλο ενθουσιασμό από το γαλλικό κοινό. Η Α' έκδοση του έργου το 1782 ήταν τόσο επιτυχημένη, που το 1784 ο Choiseul-Gouffier διορίστηκε Γάλλος πρεσβευτής στην Κωνσταντινούπολη. Έπειτα εμφανίστηκαν επιπλέον τόμοι και το έργο έμεινε ιδιαίτερα αξιοσημείωτο για τις εξαιρετικές χαλκογραφίες, τους χάρτες του και τις λεπτομέρειες και πληροφορίες για την περιοχή. Όλα γαλλικής εκδόσεως, διαστάσεις φύλλων 53 x 34 cm έκαστο (μικροφθορές στα άκρα μερικών φύλλων). Ο χάρτης των Δαρδανελίων είναι διαστάσεων 54 x 43 cm (γαριασμένο χαρτί, με λεκέ υγρασίας στο κάτω μέρος και ελαφρά τσακίσματα).

70



3546

## ΧΑΡΑΚΤΙΚΑ - ENGRAVINGS



3547

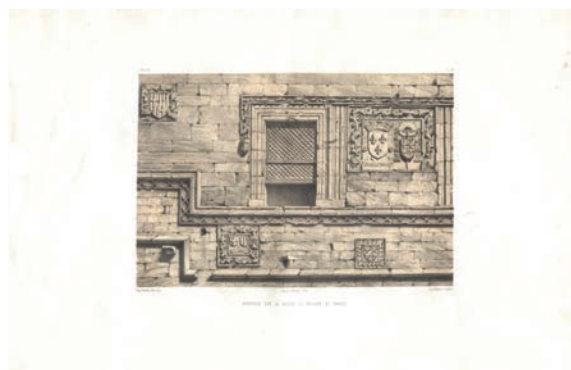

3548

- 3547** Petermanns 1822-1829 - VUE DU COUVENT DE PATHMOS. Λιθογραφική άποψη της Πάτμου και της Ιερής Μονής του Αγίου Ιωάννη του Θεολόγου, από το περιηγητικό σύγγραμμα του Κόμη Choiseul-Gouffier "Voyage pittoresque de la Grèce". Γαλλική έκδοση J. Goubaud, Brüssel - Διαστάσεις χαρακτηριστικού 34 x 22 cm (στιγμάτα οξειδωσης). **15**
- 3548** Eugene Flandin 1864 - ARMOIRIES SUR LA FAÇADE DU PRIEURE DE FRANCE. Λιθογραφική απεικόνιση ανάγλυφων οικόσημων Γάλλων ιπποτών σε τοίχους της Ρόδου, από το ιστορικό σύγγραμμα του Γάλλου ζωγράφου "The History of the Knights of Rhodes". Γαλλική έκδοση Gide & J. Baudry, Paris - Διαστάσεις χαρακτηριστικού 28.5 x 21.5 cm. **10**
- 3549** Giambattista Albrizzi 1753 - LA CITTA DI CORFU CAPITALE DELL' ISOLA DI CORFU E DEL LEVANTE VENETO. Χαλκογραφική γενική άποψη της πόλης της Κέρκυρας, του λιμανιού και του φρουρίου της, από το γεωγραφικό σύγγραμμα του Thomas Salmon "Lo Stato presente di tutti i Paesi, e Popoli del Mondo naturale, politico, e morale". Ιταλική έκδοση Βενετίας - Διαστάσεις χαρακτηριστικού 36 x 18 cm, επικολλημένο σε χονδροχάρτονο πασπαρτού 46 x 28 cm (μικρές οπές και φθορές στα αριστερά του χαρακτηριστικού). **20**
- 3550** Ρένος Ιωαννίδης - ΜΥΚΟΝΟΣ. Χαρακτικό, τοπιογραφία της Χώρας με τυπωμένη υπογραφή του καλλιτέχνη στην πλάκα και ιδιόχειρη αρίθμηση (7/100) με μολύβι. Διαστάσεις φύλλου 70 x 49,5 cm (ελαφρύ κάθετο τσάκισμα). **15**



3549



3550

**Live Timed Auction 27 & 28 Απριλίου 2024**

## Παράταση χρόνου λήξης δημοπρασίας

- Αν στα τελευταία 20" του χρόνου ενός λαχνού καταχωρηθεί μία προσφορά, ο χρόνος λήξης παρατείνεται αυτόματα για επιπλέον 20". Η παράταση μπορεί να συμβεί έως και 2 φορές χωρίς να επηρεάζει το χρόνο λήξης των λαχνών που ακολουθούν.

# ΕΓΓΡΑΦΑ – DOCUMENTS

- 4001** Ανωτάτη Σχολή Οικονομικών και Εμπορικών Επιστημών. Δελτίο ταυτότητας φοιτητού της 24ης Ια-  
νουαρίου 1941. **10**
- 4002** Οργάνωσις Εφέδρων Παλαιών Πολεμιστών. Δελτίο ταυτότητας μέλους της 5ης Νοεμβρίου 1946. **10**
- 4003** Ελληνική Πολιτεία - Γενική Διεύθυνσις Ναυτικού. Δελτίο ταυτότητας κελουστου Φάρων της 23ης  
Δεκεμβρίου 1943. **10**
- 4004** Ανωτάτη Πανελληνίος Συνομοσπονδία Πολυτεχνών. Παιδικό βιβλιάριο της 5ης Σεπτεμβρίου 1958 - Πάτρα. **10**
- 4005** Κρατική Εκμετάλλευσις Τροchioδρόμων Θεσσαλονίκης. Δελτίο αναγνωρίσεως φοιτητριάς - Θεσσαλο-  
νίκη 29 Μαρτίου 1954. **10**
- 4006** Δύο δελτία ταυτότητας της Αστυνομίας Πόλεων Πατρών 1945 και της Δ/σεως Αστυνομίας Αθηνών  
του 1940 για πρόσφυγα γυναίκα εκ Μαγνησίας Μ. Ασίας. **10**
- 4007** Καποδιστριακόν Πανεπιστήμιον. Δελτίο αναγνωρίσεως φοιτητού της Φιλοσοφικής για το έτος 1921-22. **10**
- 4008** Εθνικό Κομιτάτο - Τομέυς Η'. Προσκληση για το πάρτυ της Οργανώσεως στα γραφεία του Τομέως  
Αχαρνών - Κεφαλληνίας. **10**
- 4009** ΧΑΝΙΑ 23 Ιουνίου 1941. Γερμανική Κατοχή. Ένα από τα πρώτα δελτία παροχής τροφίμων στον Κρη-  
τικό πληθυσμό, διμηνιαίο για παραλαβή ζάχαρης, οσπρίων, ορύζης σε μικρές ποσότητες ανά άτομο  
και καθημερινά άρτου, με 12 κουπονάκια και τοπικές σφραγίδες. **10**
- 4010** Αλέξης Μινωτής. Καρτολίνα του με ευχές και την υπογραφή του "Αλέξανδρος" προς τον φίλο του  
Νικο - Πωλ Νορ Νικολαΐδη. **12**
- 4011** Αθανάσιος Βότσαρης, Υπολοχαγός Πυροβολικού. Μπιλιέτο του με εκτενές χειρόγραφο του. **10**
- 4012** Μητροπολίτης Δρυϊνουπόλεως, Αργυροκάστρου και Πωγώνιανης Βασίλειος, Υπουργός της Κυβερνή-  
σεως της Αυτονόμου Ηπείρου. Καρτολίνα του με κείμενο προς τον Κ. Σκενδέρη, βουλευτή Κορυτσάς  
της 23ης Μαρτίου 1926 και την υπογραφή του. **20**



**4001**



**4002**



**4003**



**4004**



**4005**



**4006**



**4007**



**4008**



**4009**

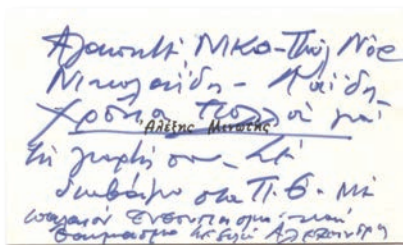

**4010**



**4011**



**4012**

**ΕΓΓΡΑΦΑ - DOCUMENTS**



**4013**

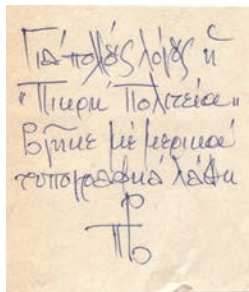

**4014**

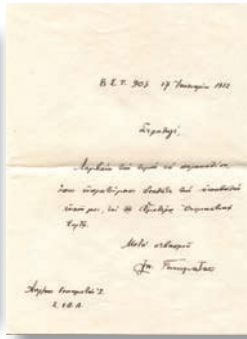

**4015**

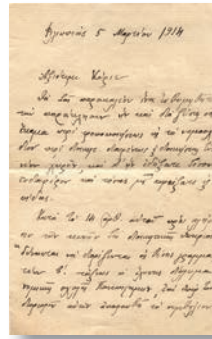

**4016**

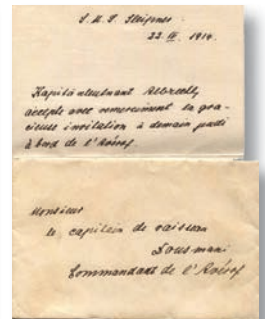

**4017**



**4018**



**4019**

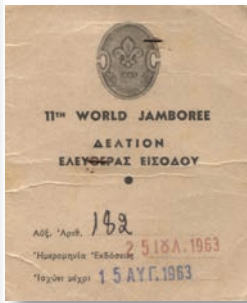

**4020**

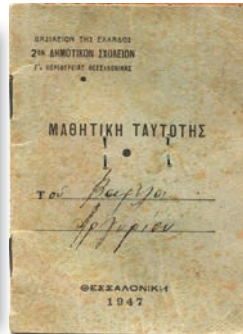

**4021**

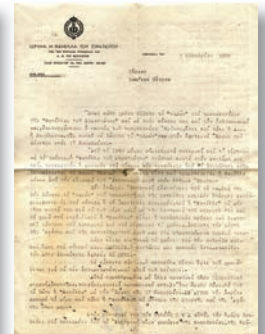

**4022**

- 4013** Τρία μπιλιέτα των: Στυλιανού Γονατά της 1ης Σεπτεμβρίου 1943 με ευχές και την υπογραφή του, του Γεωργίου Μαύρου, Διοικητού της Εθνικής Τραπεζής με ευχές και του Δημητρίου Καμπούρογλου Προέδρου της Ακαδημίας Αθηνών με ευχές και την υπογραφή του μαζί με τον φάκελλο του 1934.
- 4014** Πάνος Βαλασαμάκης. Ζωγράφος, γλύπτης, κεραμίστας. Ιδιόχειρο και υπογεγραμμένο σημείωμά του σχετικό με το βιβλίο του "Πικρή Πολιτεία" σε μικρό κομμάτι χαρτίου.
- 4015** Ιωάννης Γεννηματάς. Χειρόγραφη και υπογεγραμμένη επιστολή του της 17ης Ιανουαρίου 1952 ως αντισυνταγματάρχης, μετέπειτα Αρχηγός ΓΕΣ.
- 4016** Κ. Στασινόπουλος, συγγραφέας ιστορικών μελετών, διδάκτωρ Νομικής και Διοικητικός Επίτροπος των Νέων Χωρών. Προσωπική χειρόγραφη επιστολή του υπογεγραμμένη της 5ης Μαρτίου 1914 προς βουλευτή, σελίδες 3.
- 4017** Φάκελλος και εσώκλειστη επιστολή της 22ας Απριλίου 1914 προς τον Κυβερνήτη του Θωρηκτού "Αβέρωφ" Σοφοκλή Δούσμανη, επίσης μικρός φάκελλος προς τον ίδιο.
- 4018** Γερμανική κάρτα εργασίας Ελληνίδας εκ Θεσσαλονίκης της 1ης Ιουλίου 1943.
- 4019** ΣΜΥΡΝΗ. Δηλωτικό τελών σταθμίσεως, με Οθωμανικό χαρτόσημο και Ελληνική σφραγίδα "Δημαρχία Σμύρνης".
- 4020** 11ο Παγκόσμιο Τζάμπορη Μαραθώνος 1963. Δελτίο απασχολήσεως εργατού, τρίπτυχο με τις ώρες εργασίας και υπερωρίες και δελτίο ελευθέρως εισόδου για τον ίδιο.
- 4021** 2ο Δημοτικό Σχολείο Γ' Περιφέρειας Θεσσαλονίκης. Μαθητική ταυτότητα του 1947 με καρτέλες για ορεινές ή παραθαλάσσιες κατασκηνώσεις.
- 4022** Ίδρυμα "Η Φανέλλα του Στρατιώτου". Επιστολή σχετική με τον έρανο του 1956, μαζί και τετράπτυχο εικονογραφημένο με το έργο του Ιδρύματος από το 1947 μέχρι το 1955.
- 4023** Διάγγελμα της Προσωρινής Δημοκρατικής Κυβέρνησης της 20ής του Δεκέμβρη 1948 σε δίφυλλο (ψαλιδισμένο).
- 4024** ΧΙΟΣ, 3 Ιουλίου 1886. Εγκύκλιος προς τα Γεροντοσυμβούλια της Νήσου Χίου περί συστάσεως Σώματος Εισπρακτόρων Φόρων υπό τας διαταγάς της Χωροφυλακής, το οποίο θα έχει καθήκοντα εξελέγξεως και καταδιώξεως, καταργουμένων των θέσεων των πεζών και ιππέων εισπρακτόρων, μονόφυλλο με την σφραγίδα του Διοικητού.

12

12

10

12

14

15

20

14

10

11

15

20



**4023**

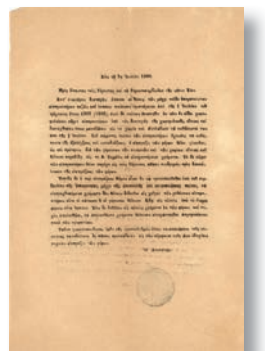

**4024**

# ΕΓΓΡΑΦΑ - DOCUMENTS



4025



4026

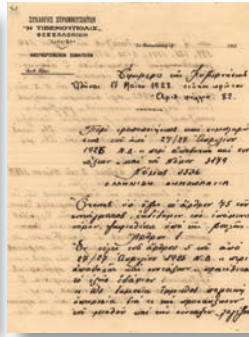

4027

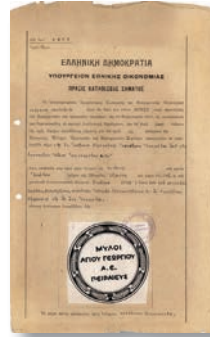

4028

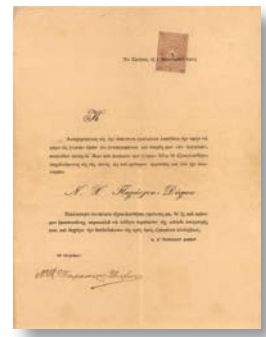

4029



4030

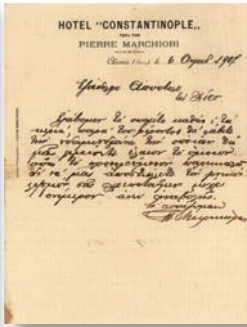

4031

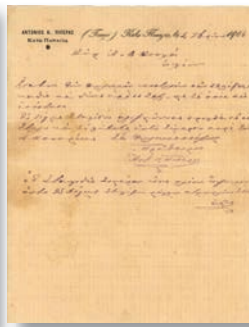

4032



4033



4034

- 4025 Εγκύκλιος του Γενικού Επιθεωρητού των Σχολείων Ηπείρου της 26ης Φεβρουαρίου 1937 με την οποία απαγορεύεται ρητά η διδασκαλία του Δαρβίνου περί Γενέσεως του ανθρώπου καθώς και της διδασκαλίας του Επιταφίου Λόγου του Περικλέους και εξηγούνται οι λόγοι. Ιδιόχειρη υπογραφή του Επιθεωρητού. **15**
- 4026 Ελληνική Βασιλική Νεολαία EBEN 1945. Επιστολή χειρόγραφη του Υπαρχηγού της Οργάνωσης Βασιλάκου εκ μέρους του Αρχηγού Κουρούκλη & του Προέδρου της Κυβερνήσεως Τσαλδάρη για ευμενή αποδοχή των αιτήσεων των EBENιτών. **12**
- 4027 Σύλλογος Στρωμνιτισιωτών "Η Τιβεριούπολις" Θεσσαλονίκης. Επιστολόχαρτο με χειρόγραφα τα 2 πρώτα άρθρα της Εφημερίδας της Κυβερνήσεως 17 Μαΐου 1928 περί συνταξιοδοτήσεων. **12**
- 4028 "Μύλοι Αγίου Γεωργίου" - Πειραιάς. Δύο πράξεις καταθέσεως σημάτων της Εταιρίας. Υπουργείο Εθνικής Οικονομίας της 27ης & 29ης Ιουλίου 1929. Σφραγίδα του Υπουργείου και υπογραφή του τμηματάρχη με επικολλημένα τα δύο σήματα. **15**
- 4029 ΣΜΥΡΝΗ. Ανακοίνωση μετατροπής της επωνυμίας της Εταιρίας "Παράσχος Δήμου και Υιός" στην νέα "Ν. Χ" Παράσχος - Δήμου". Σμύρνη 1η Ιανουαρίου 1904 με την επίσημη χειρόγραφη υπογραφή του νέου ιδιοκτήτη. **15**
- 4030 Ζυθοποιία & Παγοποιία "Ολυμπος" Misrachi, Fernandez & Cie, Θεσσαλονίκη 5/18 Φεβρουαρίου 1914. **11**
- 4031 ΛΙΤΖΙΑ ΤΣΕΣΜΕ. Ξενοδοχείο "Constantinople", διευθ. Πέτρου Μαρκιορή, επιστολή της 6ης Αυγούστου 1907 με την υπογραφή του Διευθυντού προς Χίο. **10**
- 4032 ΚΑΤΩ ΠΑΝΑΓΙΑ ΤΣΕΣΜΕ. Επιστολή εμπόρου της Κάτω Παναγιάς της 4ης Σεπτεμβρίου 1906 προς Χίο. **10**
- 4033 Ατμόπλοιο "Αγία Μαρκέλλα". Μισθολογική κατάσταση των ανδρών του πληρώματος Ιουλίου - Αυγούστου 1955 με υπογραφές των 32 ναυτικών. **15**
- 4034 ΧΙΟΣ 20 Νοε 1921. Έγγραφο του Δημάρχου Χίου Α. Παλαμήδη με την ιδιόχειρη υπογραφή του & σφραγίδα του Δήμου Χίων, προς τον Αρχιβεβαιωτή του Δημοτικού Φόρου στο Τελωνείο για την πιστή εκτέλεση των καθηκόντων του στην βεβαίωση των δημοτικών φόρων κατά την άφιξη εμπορευμάτων στο λιμάνι. **15**
- 4035 ΧΙΟΣ. Πιστοποιητικό του Γεροντοσυμβουλίου Βροντάδου της 28ης Νοεμβρίου 1892 με οθωμανικό χαρτόσημο και ιδιόχειρες υπογραφές των γεροντοσυμβούλων σε ελληνική και οθωμανική γραφή. **15**
- 4036 ΧΙΟΣ. Έγγραφο του Χιλιάρχου της 18ης Φεβρουαρίου 1882 προς το Γεροντοσυμβούλιο Βροντάδου με διαταγή για παράδοση δύο κατοίκων Βροντάδου, σε ελληνική και οθωμανική γραφή. **20**
- 4037 ΧΙΟΣ. Επιστολόχαρτο του εργοστασίου Κηροποιείας Ιακώβου Ρήγα "Η Κυψέλη", χρησιμοποιημένο την 29η Μαρτίου 1917. **10**

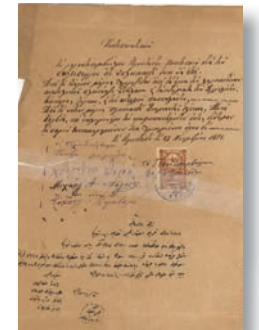

4035

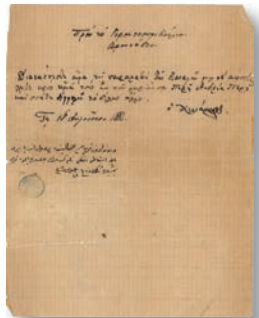

4036

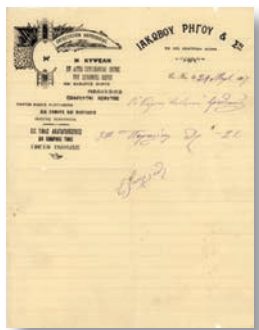

4037

# ΕΓΓΡΑΦΑ - DOCUMENTS

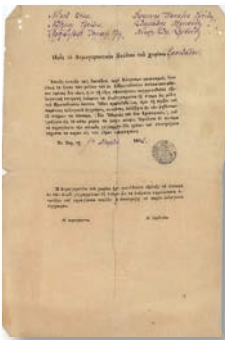

4038



4039



4040



4041



4042

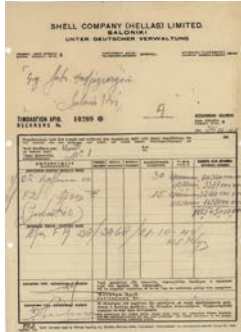

4043

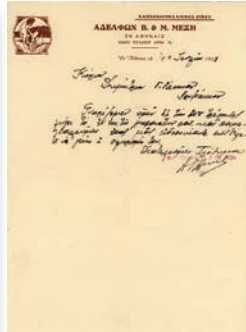

4044



4045

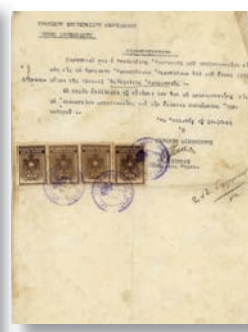

4046



4047

**4038** ΧΙΟΣ. Εκλογικό έγγραφο προς το Δημογεροντικό Συμβούλιο Βροντάδου της 9ης Μαρτίου 1892 με χειρόγραφα ονόματα 6 υποψηφίων μελών του Πρωτοδικείου (3 Οθωμανών και 3 Χριστιανών) για την εκλογή εξ αυτών δύο Οθωμανών και δύο Χριστιανών.

**4039** Επιτροπή προς συλλογήν Εράνων προς ανέγερσιν του Ηρώου της Αγίας Λαύρας Καλαβρύτων 1908. Τα διατάγματα της Σύστασης της Επιτροπής και διορισμού μελών προς συλλογήν των εράνων. Μονόφυλλο δύο σελίδων.

**4040** Ελληνική κοινότης Αλεξανδρείας - Αβερώφειος Σχολή. Έλεγχος προόδου και διαγωγής μαθητρίας τοτ σχολικού έτους 1924-25.

**4041** Ηλεκτρική Εταιρεία Μεταφορών. Πιστοποιητικό της 19ης Νοεμβρίου 1936 για εργαζόμενο στα αμαξοστάσια τραμ Αγίας Τριάδος Καλλιθέας.

**4042** Ελληνική Βιομηχανική Εταιρία Εμαγέ. Πιστοποιητικό εργασίας μηχανικού - Αθήνα 11 Ιουνίου 1931. Υπογραφές του Γεν. Διευθυντού και του Διευθύνοντος Συμβούλου.

**4043** SHELL Company (Hellas) Ltd. - Θεσσαλονίκη, υπό την Διοίκηση και έλεγχο της Γερμανικής Wehrmacht. Τιμολόγιο της 24ης Οκτωβρίου 1944 (τελευταίες ημέρες των Γερμανών στη Θεσσαλονίκη) για παράδοση βενζίνης και λαδιού, δίγλωσσο.

**4044** Καπνοβιομηχανικός Οίκος Αδελφών Β. & Μ. Μέξη - Αθήνα. Εμπορική επιστολή της 14ης Ιουλίου 1928.

**4045** Θέατρο Κυβέλης. Τέλος λειτουργίας του το 1959 και μίσθωσή του για λειτουργία κινηματογράφου. Επιστολή της "Σπέντζος Φιλμ" της 16ης Ιουλίου 1959 προς την διεύθυνση του θεάτρου με τους όρους της ενοικίασης, με ιδιόχειρη υπογραφή του Χρήστου Σπέντζου.

**4046** Κρατικών Εργοστάσιον Αεροπλάνων. Πιστοποιητικό εργασίας σε τεχνίτη εφαρμοστή - Καλλιθέα 16 Οκτωβρίου 1945, με σφραγίδες και υπογραφή του Γ. Διευθυντού.

**4047** ΑΛΙΑΡΤΟΣ. "Lake Corais Company Ltd.". Βεβαίωση εργασίας σε εφαρμοστή και χειριστή πετρελαιομηχανής της 18ης Απριλίου 1950. Στην βεβαίωση επισημαίνεται ότι εργάσθηκε και κατά την Κατοχή όταν κατελήφθη η επιχείρηση από τα Γερμανοϊταλικά στρατεύματα.

**4048** ΖΑΚΥΝΘΟΣ. Βασιλικόν Εργοστάσιον Σαπωνοποιίας Γεωργίου Σαρακίνη. Επιστολή της 30ής Δεκεμβρίου 1909 προς την Διεύθυνση Σιδηροδρόμων Θεσσαλίας, σχετική με την διακίνηση παραγγελιών στην Θεσσαλία, με ιδιόχειρη υπογραφή του ιδιοκτήτου.

**4049** Έδρα Διεθνούς Δημοσίου Δικαίου. Συνέδριο "Η πολιτική Αμύνης του NATO". Πρόγραμμα επισκέψεως των Συνέδρων στο Άγιο Όρος 5-6 Νοεμβρίου 1966 με την ιδιόχειρη υπογραφή του Στρατηγού Δασκαρόλη. Μαζί και χειρόγραφο κείμενο, όπου υπογράφουν όλοι οι Σύεδροι που επισκέφθηκαν τις Μονές - Δύο φύλλα.



4048

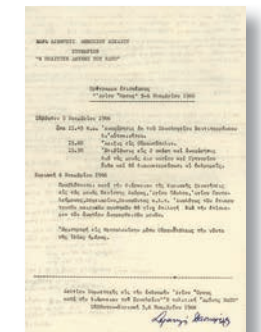

4049

15

12

12

12

10

10

10

12

10

10

14

14

14

**ΕΓΓΡΑΦΑ - DOCUMENTS**



**4050**

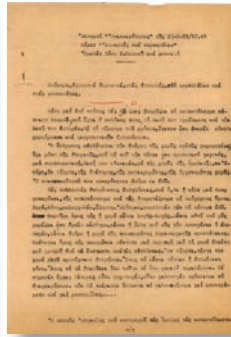

**4051**



**4052**

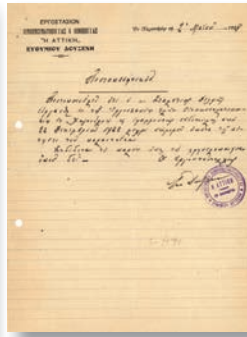

**4053**



**4054**



**4055**



**4056**

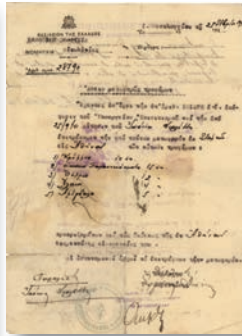

**4057**

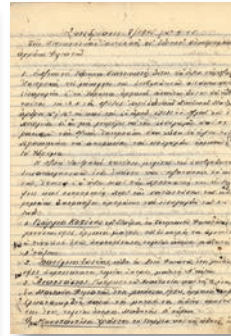

**4058**



**4059**

- 4050** Ναυτικόν Απομαχικόν Ταμείον. Απόφαση αύξησης της σύνταξης σε χήρα ναυτικού. Αθήνα 30 Σεπτεμβρίου 1922. **10**
- 4051** Ε.Ι.Ρ. Ραδιοφωνική εκπομπή "Επικαιρότητες" της 23ης Φεβρουαρίου 1951 με θέμα "Αποκρηές και καρναβάλια". Κείμενο ομιλίας του Σάκη Πεπονή δακτυλογραφημένο 6 σελίδων με την ιδιόχειρη υπογραφή του Πεπονή, γνωστός πολιτευτού αργότερα την δεκαετία του '80. **15**
- 4052** Εργοστάσιο Ποτοποιίας, Ζαχαροπλαστικής και Χαλβαδοποιίας Ιωάννου Κακούλη - Καλαμάτα. Πιστοποιητικό εργασίας για μηχανικό της 19ης Ιανουαρίου 1939 με την ιδιόχειρη υπογραφή του εργοστασιάρχου. **10**
- 4053** Εργοστάσιο Οινοποιίας "Η Αττική" Ευθυμίου Δουζενή στο Χαλάνδρι. Πιστοποιητικό εργασίας σε εφαρμογή της 2ας Μαΐου 1928 με την ιδιόχειρη υπογραφή του εργοστασιάρχου. **10**
- 4054** ΑΘΗΝΑ. Καφενείο "Ο Παρθενών" και Ξενοδοχείο Ύψνου "Αϊξ Λε Μπαιν" Νικ. Καλαποθαράκου & Ηλία Παπαηλιού παρά τα Χαυτεία (Αιόλου), διάσημο για την Λούμπεν πελατεία του από οικοδόμους και τους ναργιλέδες, το αποθανάτισε ζωγραφικά ο Γιάννης Τσαρούχης πριν κατεδαφισθεί το 1976. Επιτολόχαρτο χρησιμοποιημένη την 14η Σεπτεμβρίου 1915. **12**
- 4055** Σοκολατοποιία Παυλίδου. Προϋπολογισμός δαπάνης για την διαρρύθμιση του καταστήματος στην Αθήνα - Σώφρτσιλ (Σταδίου) 10. Αναλυτική μελέτη του κόστους επισκευών, αντικατάστασης καταστραμμένων ειδών κλπ της 25ης Μαΐου 1949, σελίδες 2. **12**
- 4056** Έρανος Εθνικού Συμβουλίου Ελληνίδων υπέρ των Παιδικών Ορφανοτροφείων Ορφανών Θυμάτων Πολέμου, των οποίων οι πατέρες έπεσαν στο πεδίο της τιμής ή απέθαναν από αστία κατά την Κατοχή ή εκτελέστηκαν από τους κατακτητές. Μονόφυλλη ανακοίνωση - προκήρυξη. **14**
- 4057** ΜΕΣΟΛΟΓΓΙ. Ιταλική Κατοχή. Άδεια μεταφοράς τροφίμων της 25ης Σεπτεμβρίου 1941 από Σταμνά Αιτωλοακαρνανίας προς Αθήνα με την σφραγίδα της Νομαρχίας Αιτωλοακαρνανίας και πίσω έγκριση του Ιταλού Διοικητού. **15**
- 4058** ΦΙΛΙΑΤΕΣ Ηπείρου. Εθνικό Οικοτροφείο Αρρένων Φιλιατών. Πρακτικά συνεδρίασης της Διοικητικής Επιτροπής και επιστολή της Σεπτεμβρίου 1945 προς το Υπ. Προνοίας, σχετικά με την εισαγωγή πολεμοπαθών παιδιών στο Ίδρυμα. Περιγραφές, ιστορικά, εγκρίσεις, απορρίψεις, αίτια. Χειρόγραφες 8 σελίδες. **16**
- 4059** ΚΑΒΑΛΑ. Εθνικός Σύνδεσμος πρώην ΕΛΑΣιτών Ανατ. Μακεδονίας - Θράκης. Πρόσκληση της 2ας Φεβρουαρίου 1952 προς τον Στρατηγό Διοικητή της ΧΙ Μεραρχίας σε συγκέντρωση με σκοπό την από κοινού αντιμετώπιση της δημιουργηθείσης καταστάσεως. Υπογραφή του Προέδρου Αθ. Ευθυμιάδη. **12**
- 4060** ΧΙΟΣ. Σώμα Ελλήνων Προσκόπων. Χειρόγραφη επιστολή του τοπικού Εφόρου Βροντάδου της 17ης Ιουλίου 1938 περί ζητήσεως χρηματικής ενίσχυσης από εφοπλιστή της Χίου για την λειτουργία δύο Ομάδων Ναυτοπροσκόπων, σελίδες 2. **10**

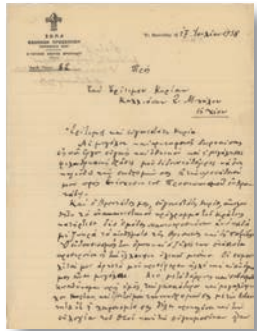

**4060**



# ΕΓΓΡΑΦΑ - DOCUMENTS



4061



4062



4063



4064



4065



4066



4067

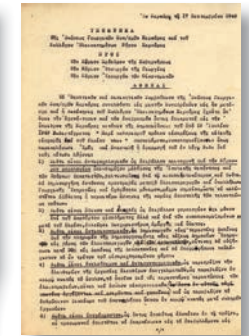

4068



4069



4070

- 4061** Αρχείο πιστοποιητικών υπηρεσίας από 6 τράπεζες εποχής 1920-1932: Τράπεζα Ανατολής, Τράπεζα Εθνικής Οικονομίας, Εμπορική, Τράπεζα Αθηνών, ΕΤΕ - Βιομηχανική Πίστης και Τράπεζα Παναγιωτοπούλου. **12**
- 4062** ΛΕΣΒΟΣ. Πιστοποιητικό Γεννήσεως και Βαπτίσεως - Ποταμός Πλωμαρίου 13 Αυγούστου 1914. **10**
- 4063** Σιβιτανίδειος Σχολή Τεχνών και Επαγγελματών. Πιστοποιητικό απολύσεως μαθητού του Τμήματος Ηλεκτροτεχνίας - Αθήνα 10 Ιουλίου 1933. **12**
- 4064** Εκπαιδευτήρια Ελληνικής Κοινότητας Χαρτούμ Σουδάν. Επιστολή του Διευθυντού της 25ης Ιουνίου 1936 προς τον Ιω. Συκουτρή, υφηγητή του Πανεπιστημίου Αθηνών, σχετική με την παροχή βοήθειας με τις κρίσεις του για το υλικό των μαθητών που του απέστειλλαν προς βελτίωσή τους, σελίδα μία. **12**
- 4065** Προκήρυξη προς τους απανταχού Έλληνες με σκοπό τον έρανο για την ανέγερση ανδριάντος του Νικολαού Σκουφά στην γενέτειρά του. Κομπότι Άρτας 15 Ιουλίου 1927. Μονόφυλλο. **14**
- 4066** ΠΑΤΡΑ. Πολιτικός Σύλλογος "Το Σύνταγμα". Επιστολή εξουσιοδότησης σε βουλευτή, Πάτρα 20 Μαρτίου 1902 με την ιδιόχειρη υπογραφή του Προέδρου Α. Μεταξά. **14**
- 4067** Πρόσφυγες από Άνω Βοδενά Βουλγαρίας στο Όκτσιλαρ (Τοξότες) Ξάνθης. Δύο ιδιωτικά συμφωνητικά προς καταβολή αποζημίωσης από τις διαλυθείσες Ελληνικές Κοινότητες της Βουλγαρίας με διεκδικήσεις περιουσιακών στοιχείων που εγκατέλειψαν. Συντάχθηκαν από Νομικούς και πολίτες πρόσφυγες στο Όκτσιλαρ. **20**
- 4068** ΚΕΡΚΥΡΑ. Υπόμνημα διαμαρτυρίας της Ενώσεως Γεωργικών Συνεταιρισμών Κερκύρας και του Συλλόγου Ελαιοκτημόνων Κερκύρας της 17ης Σεπτεμβρίου 1949 προς τον Πρόεδρο της Κυβέρνησης και Υπουργούς Γεωργίας και οικονομικών σχετικά με την νέα φορολόγηση, τις εισφορές προς το Κράτος, τον τρόπο είσπραξης κλπ., τον παρομοιάζει με την Ιταλική Κατοχική Διοίκηση και την Οθωμανική, σελίδες 2 με ιδιόχειρες υπογραφές ελαιοκτημόνων. **12**
- 4069** ΝΗΣΟΣ ΨΑΡΑ 1909. Λαογραφικό ντοκουμέντο, χειρόγραφη επιστολή λεπτομερούς περιγραφής της καθημερινής ζωής Μαργαρίτης Παπά, συζύγου Ν. Κοτζιά. Στρωτή γλώσσα με τοπικά ιδιώματα. Σελίδες 4. Μερική φθορά. **15**
- 4070** ΒΑΛΚΑΝΙΚΟΙ ΠΟΛΕΜΟΙ. Κήρυξη Γενικής Επιστράτευσης 18 Σεπτεμβρίου 1912. Ειδική άδεια απόπλου που εξασφάλισε ελληνικό ρυμουλκό πλοίο από Κωνσταντινούπολη προς Πειραιά για να μην κατασχεθεί ως εχθρική περιουσία. Εκδόθηκε σαν υγειονομική πιστοποίηση από το Ελληνικό Προξενικό Γραφείο Κωνσταντινούπολης κενό φορτίο για άμεση αναχώρηση 18.9.1912. Σφραγίδα και υπογραφή του Λιμενάρχου. **15**
- 4071** Προσφυγικό ντοκουμέντο 1922-23. Πίναξ νόσων κατά μήνα από Ιούλιο 1922 μέχρι Δεκεμβρίου 1923 εις ιατρεία υγεινής Αθηνών. Επίσημος στατιστικός πίνακας με καταγραφή 86 παθήσεων με κατακόρυφη άνοδο του έτους 1923 και αναλογία νοσούντων βρεφών ανα μήνα και πάθηση. Μονόφυλλο διαστ. 41 x 27. **15**



4071

**ΕΓΓΡΑΦΑ - DOCUMENTS**



**4072**



**4073**



**4074**



**4075**



**4076**



**4077**



**4078**

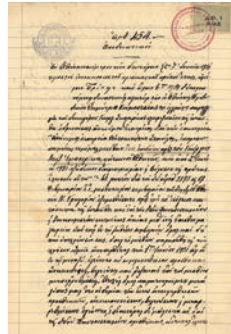

**4079**



**4080**



**4081**

**4072** ΣΟΥΦΛΙ. Ελληνική Πολιτεία 17 Μαΐου 1924. Πιστοποιητικό του Οικονομικού Εφόρου Σουφλίου με την ιδιόχειρη υπογραφή του για την υπηρεσία γραμματέως 1920-23 με χαρτόσημο 4δρχ "Διοίκησης Ανατολικής Θράκης" και σφραγίδα της Εφορίας χωρίς το Βασιλικό εθνόσημο.

**4073** Μητροπολίτης Αθηνών Θεόφιλος 1862-1871, κατά κόσμον Βλαχοπαπαδόπουλος εκ Πατρών. Χειρόγραφη σύντομη βιογραφική μελέτη του γυμνασιάρχου Εμμ. Παντελάκη, σελίδες 3.

**4074** "Ο Παρατηρητής". Χειρόγραφη νεανική εφημεριδούλα της 1ης Ιουνίου 1942 με αντικατοχική ύλη, που κυκλοφορούσε χέρι - χέρι, σελίδες 4, σπάνια.

**4075** Υπηρεσία Πληροφοριών Γενικής Ασφαλείας 18 Οκτωβρίου 1951. Πιστοποίηση για κάτοικο Λαρίσης ότι τυγχάνει κομμουνιστικών αρχών, σφραγίδα και υπογραφές.

**4076** Γενικό Επιτελείον στρατού - Δ/νσις Πολεμικής Εκθέσεως. Πιστοποιήσις Εθνικής Υπηρεσίας εις την Ζώνην των Πρόσω κατά το διάστημα 28.10.1940 - 23.4.1941 σε ηρωϊκώς μαχόμενο με το 42ο Σύνταγμα Πεζικού. Αθήνα 9 Ιουνίου 1945.

**4077** ΑΝΩ ΜΕΡΙΑ Μυκόνου 1937. Χειρόγραφο πιστοποιητικό του προέδρου της Κοινοτήτας και του εφημερίου του Ναού περί γνησιότητας τέκνου ζεύγους της Άνω Μεριάς και όχι υιοθετημένου.

**4078** Εθνική Ριζοσπαστική Ένωσις. Συγκρότηση Τοπικής Οργανώσεως περιοχής Κολωνακίου. Ονοματεπώνυμα μελών, υποχρεώσεις των κλπ. Κείμενο του Παν. Κανελλόπουλου της 29ης Ιουλίου 1964, σε δύο φύλλα.

**4079** Εφοπιστής Γεώργιος Μιλτ. Εμπειρικός 1931. Αποδεικτικό δικαστικό χειρόγραφο σχετικό με κατάσταση ιδιοκτησίας του επί των οδών Πανεπιστημίου & Βουκουρεστίου με την ιδιόχειρη υπογραφή του.

**4080** Διπλάρειος Σχολή Τεχνιτών στην Πλατεία Θεάτρου - Αθήνα 8 Ιανουαρίου 1937. Πιστοποιητικό χειρόγραφο για ηλεκτροτεχνίτη άξιο πτυχίου. Σφραγίδα και υπογραφή του Διευθυντού.

**4081** ΠΕΙΡΑΙΑΣ 1931. Αποφυλακιστήριο πιστοποιητικό με καταβολή εγγυήσεως σε καταδικασθέντα. Περιγράφονται οι αυστηροί όροι, που πρέπει να τηρηθούν, σφραγίδα και υπογραφές.

**4082** Χειρόγραφη αίτηση - επιστολή από επιχειρηματίες των Αθηνών προς τον Νομάρχη Λακωνίας της 25ης Ιανουαρίου 1919 με την οποία ζητούν έκταση στην Λακωνία προς εκμετάλλευση καθ' ότι ανακάλυψαν μεταλλείο. Η περιοχή περιλαμβάνει τα τοπωνύμια Καλαμάκι, Μάννα, Χόγια, Κοτσαλείκα, Βαθειά, Γκρέγκα, Φτερόλακκα, Τζάβα. Σελίδες 2.

**4083** ΝΗΣΟΣ ΨΑΡΑ 1895. Χειρόγραφο πιστοποιητικό από τον Πρώτο Μουχτάρη και Δημογέροντα για πληρωμή Στρατιωτικού Φόρου δύο ετών από στρατεύσιμο για απαλλαγή μέρους της θητείας του. Αρνητική μαύρη διγλωσση σφραγίδα του Μουχτάρη.

**20**

**10**

**18**

**12**

**15**

**10**

**12**

**12**

**12**

**12**

**12**

**16**

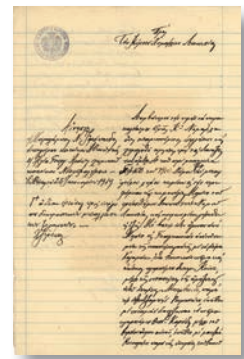

**4082**

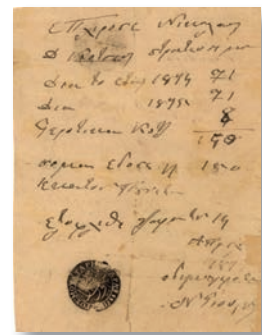

**4083**

**ΕΓΓΡΑΦΑ - DOCUMENTS**

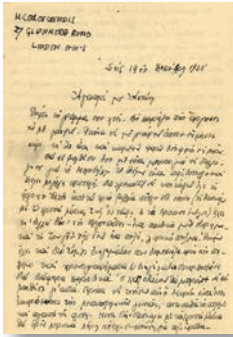

**4084**

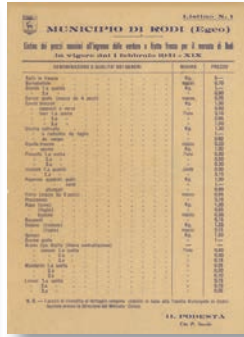

**4085**



**4086**



**4087**



**4088**



**4089**



**4090**



**4091**

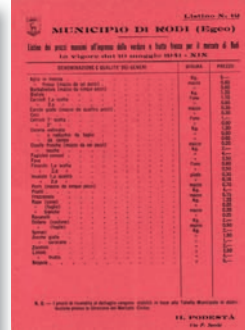

**4092**

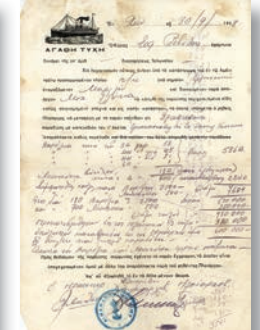

**4093**

**4084** Εφοπλιστής Μαρτίνης Κουλουκουντής. Χειρόγραφη & υπογεγραμμένη & επιστολή του της 19ης Δεκεμβρίου 1938 από Λονδίνο με ενημέρωση για την λογοτεχνική πορεία του Στρατή Μυριβήλη και οικονομικά θέματα. **12**

**4085** ΔΗΜΟΣ ΡΟΔΟΥ. Κατάλογος ανωτάτων τιμών πωλήσεως φρέσκων λαχανικών και φρούτων στην Αγορά της Ρόδου, ισχύος από 1ης Φεβρουαρίου 1941. Μονόφυλλο διαστ. 29,5 x 21,5. **20**

**4086** Γενική Διοίκησης Ηπείρου. Έγγραφο του Νομάρχου Ιωαννίνων για διορισμό κλητήρος στο γραφείο του Επιθεωρητού της Εκπαιδευτικής Περιφέρειας Κονίτσας - Ιωάννινα 5 Δεκεμβρίου 1914. Σφραγίδα & υπογραφή του Νομάρχου. **12**

**4087** ΘΕΣΣΑΛΟΝΙΚΗ. Σύνδεσμος Δεσποινίδων "Μέριμνα". Επιστολή της 6ης Μαρτίου 1938 προς τον Υφυπουργό Κρατικής Υγιεινής Γερ. Αλεβιζάτο με την οποία τον καλεί στα εγκαίνια της Μαθητικής Πολυκλινικής του Συνδέσμου. Σφραγίδα και ιδιόχειρη υπογραφή της Προέδρου. **10**

**4088** ΚΩΝΣΤΑΝΤΙΝΟΥΠΟΛΗ. Ι. Ρουσόπουλος & Α. Καψαμπέλης, Ξυλέμποροι. Έγγραφο του 1934 για την γνησιότητα των υπογραφών τους, θεωρημένο την 7η Ιουλίου 1934. **10**

**4089** ΑΘΗΝΑ. Φαρμακείο Γεωργίου Ρεβελάκη - Αιόλου 40. Επιστολή της 12ης Μαρτίου 1943, σελίδες 3. **10**

**4090** Σώμα Ελλήνων Προσκόπων. Δίφυλλο πρόγραμμα των Β' Προσκοπικών Αγώνων Στίβου στο στάδιο της Χ.Α.Ν. Θεσσαλονίκης της 16ης Μαΐου 1954. Επίσης, υπηρεσιακό σημείωμα του Αρχηγού του 40ού Συστήματος Αθηνών (Εφορεία Λυκαβηττού) προς τους Ενωματάρχες σχετικό με το έπαθλο Ενωματίας "Αθηνάς" της 29ης Μαρτίου 1955, σελίδες 2. **12**

**4091** ΛΗΜΝΟΣ. Δημοτικό Σχολείο Πορτιανού. Δύο απολυτήρια της 27ης Ιουνίου 1954 και της 23ης Ιουνίου 1957. **12**

**4092** ΔΗΜΟΣ ΡΟΔΟΥ. Κατάλογος ανωτάτων τιμών πωλήσεως φρέσκων λαχανικών και φρούτων στην Αγορά της Ρόδου, ισχύος από 10ης Μαΐου 1941. Μονόφυλλο διαστ. 29,5 x 21,5. **20**

**4093** Φορτωτική της 30ής Σεπτεμβρίου 1948 για μεταφορά κενών βαρελιών από Χίου προς Δραπετσώνα με το πλοίο "Μαριγώ". Επίσης φορτωτική της 2ης Οκτ 1948 για μεταφορά καυσίμων της "Σόκουμ Βάκουμ Οϊλ" προς Χίο με το πλοίο "Μαριγώ". **10**

**4094** ΖΑΚΥΝΘΟΣ. Γυμνάσιο Ζακύνθου. Απονομή πρώτου βραβείου με χρηματικό έπαθλο σε μαθήτρια για την επίδοσή της στα μαθήματα και το χρηστό της ήθος. Ζάκυνθος 1η Ιουλίου 1926, σφραγίδα του Γυμνασίου και υπογραφές του Γυμνασιάρχου και των Καθηγητών. **15**

**4095** ΚΡΗΤΗ. Τετράδιο με μαντινάδες του Στρατηγού Βουργουράκη από το Βραχάσι Λασηθίου, ωραία γραφή με πέννα, σελίδες 33. **15**



**4094**

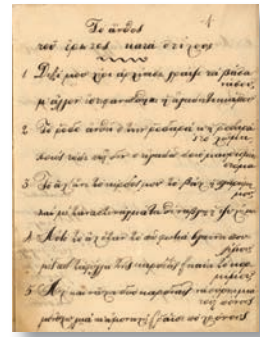

**4095**

**ΕΓΓΡΑΦΑ - DOCUMENTS**

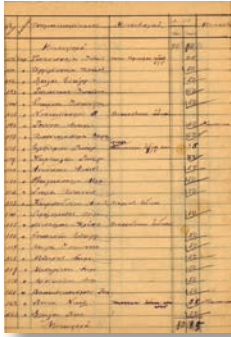

**4096**

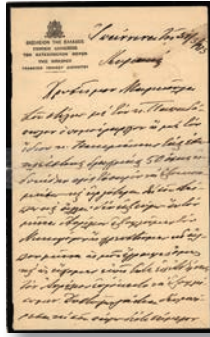

**4097**

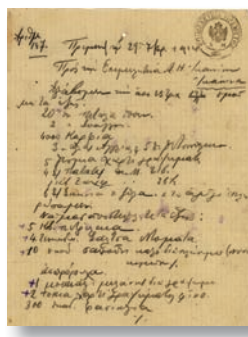

**4098**



**4099**



**4100**

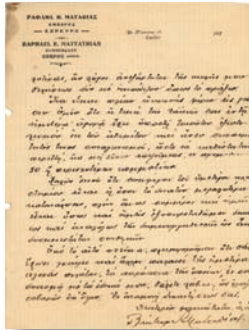

**4101**

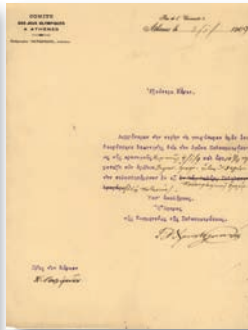

**4102**



**4103**



**4104**



**4105**

- 4096** ΒΟΡΕΙΟΣ ΗΠΕΙΡΟΣ. Αρχηγείον Χειμάρρας. Μισθοδοτική χειρόγραφη ονομαστική κατάσταση των 288 ανδρών του 1ου Λόχου Μαΐου 1913, μισθοδοσίες αξιωματικών, αγορασθέντα ώνια δια την παρασκευήν του συσσιτίου, έξοδα αγωγίων επιτάξεως για μεταφορές τροφίμων και χόρτου και για μεταφορές ασθενών καθώς και έκτακτες δαπάνες. Συνολικά 32 χειρόγραφες σελίδες. **90**
- 4097** Βασιλείον της Ελλάδος. Γενική Διοίκησης των Κατεχομένων Μερών της Ηπείρου. Γραφείον Γενικού Διοικητού. Προσωπική επιστολή του Διοικητού σε πένθιμο τετρασέλιδο (Θάνατος του Βασιλέως Γεωργίου) - Ιωάννινα 31 Μαρτίου 1913. **25**
- 4098** ΑΥΤΟΝΟΜΟΣ ΗΠΕΙΡΟΣ - ΠΡΕΜΕΤΗ. Χειρόγραφο μονόφυλλο από Πρεμετή της 29ης Σεπτεμβρίου 1914 προς την Επιμελητεία Α.Η. Ιωαννίνων με λίστα των παραληφθέντων ειδών και παραγγελία για νέα αποστολή. Σφραγίδα "Επιμελητεία Πρεμετής Α.Η.". **25**
- 4099** ΑΥΤΟΝΟΜΟΣ ΗΠΕΙΡΟΣ. Φύλλο κανονικής αδειάς 20 ημερών σε ανθυπολοχαγό - Κορυτσά 16 Οκτωβρίου 1914 με την ιδιόχειρη υπογραφή του Στρατιωτικού Διοικητού Κορυτσάς Τσόντου Βάρδα και σφραγίδες "Αυτόνομος Ήπειρος - Στρατιωτική Διοίκησης Κορυτσάς" & "Φρουραρχείον Κορυτσάς". **50**
- 4100** Ελληνική Ποδοσφαιρική Ομοσπονδία. Οικονομική εκκαθάριση του αγώνα Παναθηναϊκού - Εθνικού στο Ποδηλατοδρόμιο της 18ης Απριλίου 1932. Σφραγίδες της ΕΠΟ και υπογραφές Προέδρου και Γ. Γραμματέως. **10**
- 4101** ΚΕΡΚΥΡΑ. Τρεις επιστολές του Εβραίου εμπόρου Ραφαήλ Β. Μάτσα του 1925, σελίδες 4. Επίσης, ένα φύλλο από επιστολή του εμπόρου Ραφαήλ Ματαθίας. **10**
- 4102** Επιτροπή Ολυμπιακών Αγώνων. Έγγραφο διορισμού διαιτητού σε αγώνα ποδοσφαιρίσεως στον Ποδοσφαιρικό Ομιλο οδού Πατησίων - Αθήνα 3 Ιανουαρίου 1909. Ιδιόχειρη υπογραφή του Εφόρου της Κοσμητείας της Ποδοσφαιρίσεως. **10**
- 4103** Μεταλλεία Ρήνιας (Μεγάλης Δήλου). Αναλυτική αναφορά σχετική με τα κοιτάσματα μαγνητικού σιδήρου σε διάφορα σημεία του νησιού, περιεκτικότητες μεταλλευμάτων σε σίδηρο, οξέα κλπ. Αθήνα 12 Απριλίου 1949 σε δύο δακτυλογραφημένες σελίδες. **10**
- 4104** ΣΜΥΡΝΗ. Βασιλικόν Γενικόν Προξενείον της Ελλάδος εν Σμύρνη. Διαμονητήριο για το έτος 1897 σε Έλληνα εκ Νάξου - Σμύρνη 10 Ιανουαρίου 1897, σφραγίδα και ιδιόχειρη υπογραφή του Γενικού προξένου. **10**
- 4105** ΣΜΥΡΝΗ. Βασιλικόν Γενικόν Προξενείον της Ελλάδος εν Σμύρνη. Διαμονητήριο για το έτος 1912 σε Έλληνα εκ Σύρου - Σμύρνη 1η Ιανουαρίου 1912, σφραγίδα και υπογραφή του γραμματέως. **10**
- 4106** Οικουμενικό Πατριαρχείο. Ευχαριστήριο έγγραφο της 14ης Απριλίου 1897 προς τον Α. Βερναρδάκη. **15**



**4106**

**ΕΓΓΡΑΦΑ - DOCUMENTS**

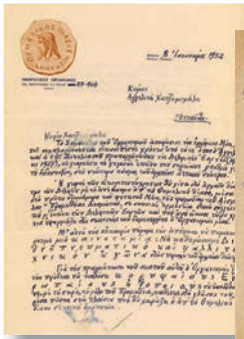

**4107**

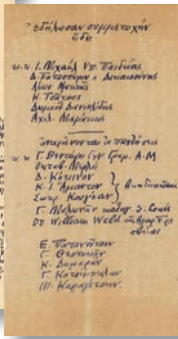

**4108**

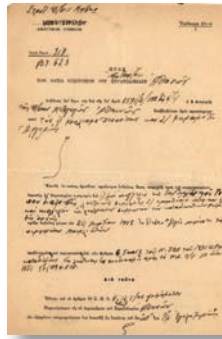

**4109**

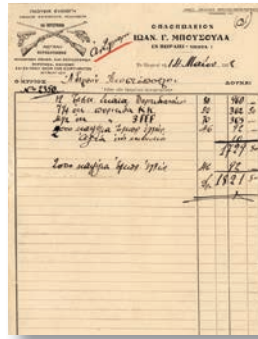

**4110**

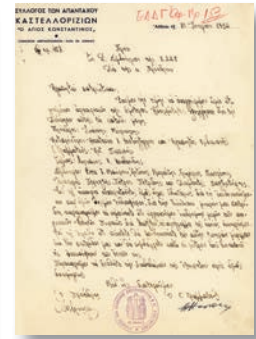

**4111**



**4112**

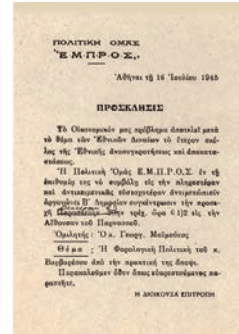

**4113**



**4114**

- 4107** Θυμελικός Θιάσος Αθηνών. Επιστολή χειρόγραφη του Προέδρου του Δ.Σ. Λίβου Καρζή, με την ιδιόχειρη υπογραφή του, της 8ης Ιανουαρίου 1952 προς την Αγγελική Χατζημιχάλη, περί ανασύστασης των Δελφικών Εορτών με την οποία την καλεί να δεχθεί συμμετοχή στην Τιμητική Επιτροπή. Μαζί ο φάκελλος αποστολής και σημείωμα με τα ονόματα προσωπικοτήτων που ήδη δήλωσαν συμμετοχή και άλλων που θα απαντήσουν. Σφραγίδα του Θυμελικού Θιάσου. **14**
- 4108** ΕΜΦΥΛΙΟΣ 1849. Κλήση του Βασιλικού Επιτρόπου του Στρατοδικείου Αθηνών προς φυλακισμένες γυναίκες στο Μεταγωγών όπως απολογηθούν για τις κατηγορίες που τους βαραινουν: Τροφοδοσία ληστρικής συμμορίας, μη αποκάμψη του κρησφυγέτου της και κατασκοπεία στις κινήσεις των καταδικαστικών αρχών. Οι κατηγορίες επιφέρουν μέχρι και θανατική ποινή. Δύο φύλλα, σφραγίδες και υπογραφές. **18**
- 4109** Οπλοπωλείον Ιω. Μπούσουλα - Πειραιάς. Τιμολόγιο της 14ης Μαΐου 1928 για σκάγια, πυριτίδα και καψύλια. **10**
- 4110** Σύλλογος Καστελλοριζίων "Άγιος Κωνσταντίνος". Χειρόγραφη επιστολή της 10ης Ιουλίου 1952 ενημέρωσης αποτελεσμάτων των αρχαιρεσιών, μαζί και μονόφυλλο πρόγραμμα εκδρομής με το πλοίο "Ηλιούπολις" προς το Καστελλόριζο - Ιούλιος 1952. **10**
- 4111** Διαβατήριο εν ονόματι της Κυβερνήσεως του Βασιλείου της Ελλάδος χορηγούμενο σε Αθηναϊκό ζεύγος για ταξίδι στην Κωνσταντινούπολη. Αθήνα 23 Νοεμβρίου 1913. Είναι ένα από τα πρώτα διαβατήρια που εκδόθηκαν μετά την αποκατάσταση των Διπλωματικών σχέσεων με την Οθωμανική Τουρκία (1.11.13). **25**
- 4112** ΑΙΓΙΟ. Πιστοποιητικό της Κοινότητας Αιγίου για στρατολογική χρήση της 25ης Σεπτεμβρίου 1918 με την σφραγίδα της Κοινότητας Αιγίου. **12**
- 4113** Πολιτική Ομάδα "Ε.Μ.Π.Ρ.Ο.Σ.". Προκήρυξη για την επέτειο του 'ΟΧΙ 28 Οκτωβρίου 1945 και πρόσκληση σε ομιλία του Γ. Μαϊμούκα της 23ης Ιουλίου 1945, δύο μονόφυλλα. **10**
- 4114** "Εθνική Πανελλήνιος Ένωσης". Προκήρυξη της Ιδρυτικής Επιτροπής προς όλους τους Έλληνες της 4ης Μαρτίου 1945. Σελίδες 3 σε δίφυλλο. **10**
- 4115** Εθνικό Απελευθερωτικό Μέτωπο - Οργάνωση Πειραιά. Προκήρυξη της 11ης Απριλίου 1944 για άμεση λύση του επισιτιστικού προβλήματος κ.α. λαϊκά αιτήματα. **14**
- 4116** Εν ονόματι του Βασιλέως, ο Αντιβασιλεύς Κωνσταντίνος Διάδοχος. Διάταγμα της 5ης Οκτωβρίου 1906 περί συμμόρφωσης ατάκτων και αμελών μαθητών και επιβολής ποινών. Μικρό μονόφυλλο με την σφραγίδα του Υπουργείου Εκκλησιαστικών και Δημοσίας Εκπαιδεύσεως. **10**
- 4117** ΚΕΡΚΥΡΑ. Προκήρυξη προς τον Κερκυραϊκό Λαό κήρυξης Ανένδοτου Αγώνα του Παπανδρεϊκού υποψηφίου Θεοδ. Δεσύλλα, μονόφυλλο 2 σελίδων. **10**



**4115**

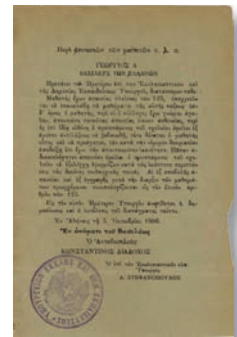

**4116**



**4117**

**ΕΓΓΡΑΦΑ - DOCUMENTS**



**4118**

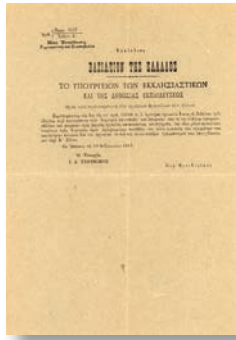

**4119**

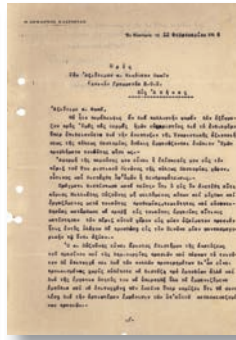

**4120**

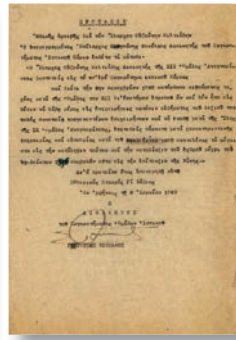

**4121**



**4122**

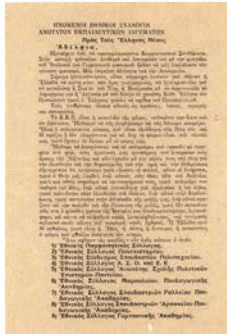

**4123**

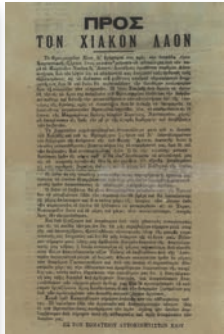

**4124**

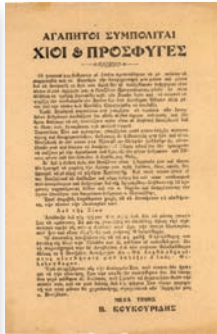

**4125**



**4126**



**4127**

- 4118** ΑΓΙΟΣ ΝΙΚΟΛΑΟΣ Λασηθίου 15 Δεκεμβρίου 1929. Ανακοίνωση της Νομαρχίας Λασηθίου για την έναρξη εορτινών εράνων υπέρ του Παιδιού προς τον Πρόεδρο της Κοινότητας Αγίου Νικολάου με οδηγίες, λόγους εράνων, αποτελέσματα κλπ. Μονόφυλλο της Ελληνικής Δημοκρατίας μετά την εκδίωξη της Βασιλικής Οικογένειας. Στην πίσω όψη χρησιμοποιήθηκε το 1938 σαν απόφαση της Διευθύνσεως Υγιεινής για την αντιμετώπιση λοιμωδών νόσων. **12**
- 4119** Υπουργείον Εκκλησιαστικών και Δημοσίας Εκπαιδεύσεως. Εγκύκλιος της 10ης Φεβρουαρίου 1914 σχετική με την πρόσληψη τραυματισθέντων στον τελευταίο Πόλεμο και ανικάνων προς εργασία σε Σχολείο ως επιστάτες ή υπηρέτες. Υπουργός Ι. Τσιριμώκος. **10**
- 4120** ΚΑΣΤΟΡΙΑ. Επιστολή του Δημάρχου Καστοριάς της 12ης Φεβρουαρίου 1958 προς τον Γ.Γ. του ΕΟΤ σχετική με την δενδροφύτευση και καλλωπισμό της πόλης για τουριστική αξιοποίηση. Ιδιόχειρη υπογραφή του Δημάρχου Παπαμαντζάρη, σελίδες 2. **10**
- 4121** ΠΟΛΕΜΟΣ 1940-41. Διοίκησης Συγκροτήματος Ομάδων Ιππικού 1942. Δύο προτάσεις του Διοικητού Νικ. Γουγούση προς απονομήν μεταλλίου εξαιρέτων πράξεων και Πολεμικού Σταυρού Γ' τάξεως σε Ίλαρχο με περιγραφές από την ηρωική του δράση. **14**
- 4122** Υπουργείο Στρατιωτικών. Διαταγή του Υπουργού Γεωργίου Παπανδρέου της 5ης Νοεμβρίου 1944 προς Στρατιωτικές, Πολιτικές, Δημοτικές και Αστυνομικές Αρχές να παραδώσουν άμεσα ευρεθέντα εγκατελειμμένα έγγραφα των Γερμανών, μονόφυλλο. **15**
- 4123** Ηνωμένοι Εθνικοί Σύλλογοι Ανωτάτων Εκπαιδευτικών Ιδρυμάτων. Προκήρυξη 9 Εθνικών Συλλόγων προς τους Έλληνας νέους "Αδέλφια, προσέχετε από τα καμουφλαρισμένα κομμουνιστικά συνθήματα...", μονόφυλλο. **17**
- 4124** ΧΙΟΣ. Σωματείου Αυτοκινητιστών Χίου. Μονόφυλλη προκήρυξη προς τον Χιακό Λαό κατά της απόφασης του Φρουραρχείου περί μεταστάθμευσης των αυτοκινήτων. **15**
- 4125** ΧΙΟΣ. Προεκλογική προκήρυξη του Βενιζελικού υποψηφίου Β. Κουρκουριδη, μονόφυλλο διαστ. 29 x 19. **12**
- 4126** ΧΙΟΣ. Ελληνική Εταιρία Χημικών προϊόντων & Λιπασμάτων. Μονόφυλλη ανακοίνωση προς καλλιεργητές & γεωργούς με διαφήμιση των γενικών αντιπροσώπων στη Χίο, Αφών Γλύψη, διαστ. 29 x 19,5. **13**
- 4127** Υπουργείον Σιδηροδρόμων & Αυτοκινήτων. Πτυχίο μηχανοδηγού κινητηρίων μηχανών εσωτερικής καύσεως της 23ης Σεπτεμβρίου 1937. **12**
- 4128** ΕΡΜΟΥΠΟΛΙΣ 1869. Πιστοποιητικό του Ληξιαρχού Ερμούπολεως γεννήσεως και εγγραφής στα ληξιαρχικά αρχεία άρρενος τέκνου. Ιδιόχειρη υπογραφή του Δημαρχιακού Παρέδρου. **10**
- 4129** Αντιστασιακή Οργάνωση Κατοχής "Εθνικό Κομμάτο". Πρόσκληση σε πάρτυ Απελευθέρωσης και Συνθηκολόγησης με το ΕΑΜ της 4ης Φεβρουαρίου 1945 στα γραφεία του Τομέως Αχαρνών - Κεφαλληνίας. Σφραγίδα με εικονογράφηση σαλπικτικού σοσιά. **12**



**4128**



**4129**



**ΕΓΓΡΑΦΑ - DOCUMENTS**

- 4139** ΚΩΝΣΤΑΝΤΙΝΟΥΠΟΛΗ. Εμπορική Σχολή Χάλκης. Απόδειξη πληρωμής τροφείων και διδάκτρων μαθητού της 5ης Σεπτεμβρίου 1890. **15**
- 4140** ΚΑΒΑΛΑ. Επιστολή του Ναυτικού Ομίλου Καβάλας της 24ης Ιουλίου 1952 με πρόσκληση προς τον Στρατηγό Διοικητή της XI Μεραρχίας Αθ. Δασκαρόδη για την κολυμβητική ημερίδα του Ομίλου. Επιστολή - πρόσκληση του Γυμναστικού Συλλόγου "Φίλιπποι" για τον ετήσιο χορό του Συλλόγου της 16ης Φεβρουαρίου 1952. Ελληνικός Ορειβατικός Σύνδεσμος - Τμήμα Καβάλας, πρόσκληση στην χορευτική εσπερίδα της 2ας Φεβρουαρίου 1952 με τον φάκελλο της. Συνολικά 4 τεμάχια. **12**
- 4141** Ανατολική Μακεδονία. Εθνικόν Ίδρυμα περιθάλψεως Ορφανών και Απόρων 1920. Αιτιολογημένη υπουργική διαταγή περί διατροφής των ορφανών της 26ης Νοεμβρίου 1920. Μαζί πίνακας με αυστηρώς καθορισμένες μερίδες, ποσότητες υλικών σε δράμια ανά είδος τροφίμου. Μαζί και το εβδομαδιαίο διαιτολόγιο. Συνολικά 4 σελίδες, ιδιόχειρη υπογραφή του Υπουργού Ζαΐμη. **18**
- 4142** Επιδημία χολέρας στην Αθήνα, στην Κρήτη, στα Πολεμικά Μέτωπα κλπ. - Αυγουστος 1913. Δύο επιστολές χειρόγραφες προς στρατιώτη στο Μέτωπο με περιγραφές και ειδήσεις για την επιδημία και για θανάτους από χολέρα. Συνολικά σελίδες 6. **14**
- 4143** ΚΗΦΙΣΙΑ. Αρχείο από 8 τιμολόγια και μία κάρτα καταστημάτων και επιχειρήσεων της Κηφισιάς, εποχής 1926-1937. **20**
- 4144** ΕΜΦΥΛΙΟΣ 1949. Τρία σήματα από μαχόμενες στρατιωτικές μονάδες για αποστολή ενισχύσεων καθώς και δύο φύλλα καταχωρήσεως εξερχομένων σημάτων της 28ης Ιουνίου 1949. **15**
- 4145** Δημήτριος Λάσκαρης - Σμύρνη. Αρχείο 10 επιστολών εποχής 1884-85 με εξαιρετικά καθαρή γραφή και καλλιγραφικά γράμματα. **18**
- 4146** Ναυτικός Διοικητής Βόλου. Πέντε επιστολές προς την συζυγό του από 16 Νοε 1940 μέχρι 5 Ιαν 1941 με διάφορες πληροφορίες. **10**
- 4147** ΜΕΣΟΛΟΓΓΙ. Άδεια ελευθέρως κυκλοφορίας ημίονου του Αστυνομικού Τμήματος Μεσολογγίου 25 Νοεμβρίου 1947. Επίσης, πιστοποιητικό κυριότητας υποζυγίου (φοράδας) - Γαυρολίμνη 5 Μαΐου 1951 με θεωρήσεις μεταβιβάσεως της κυριότητας. **16**



**4139**



**4140**

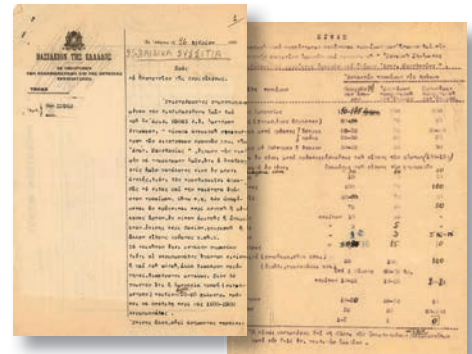

**4141**

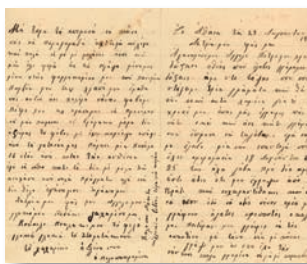

**4142**



**4143**

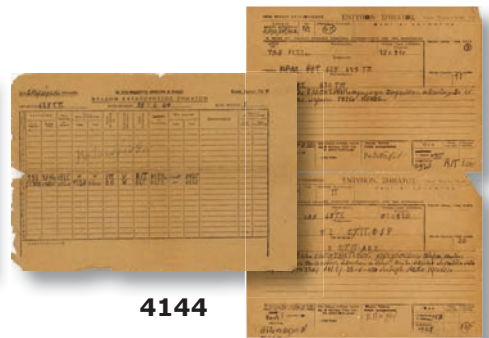

**4144**

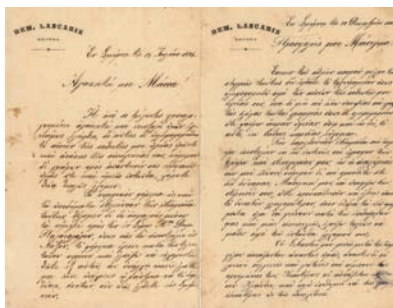

**4145**



**4146**



**4147**



**ΕΓΓΡΑΦΑ - DOCUMENTS**

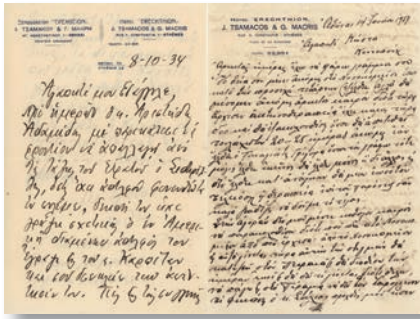

**4148**

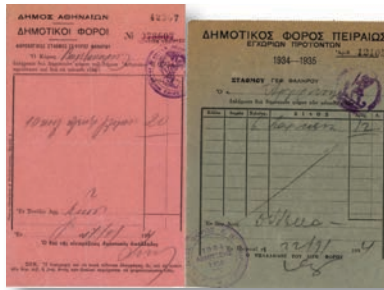

**4149**

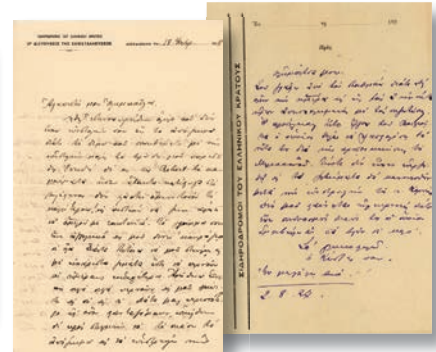

**4150**

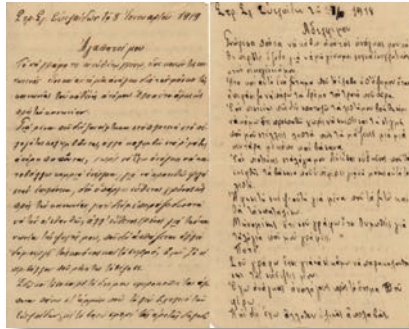

**4151**

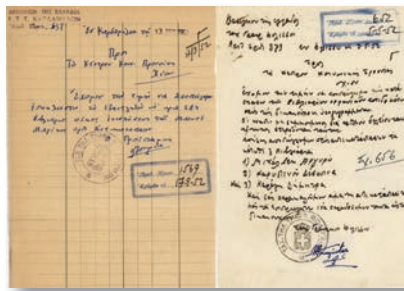

**4152**



**4153**

**4148** Ξενοδοχείο "Ερεθθειον" - Αθήνα, Πλ. Ομονοίας. Δύο επιστολές του 1934 και του 1937 με φάκελλο αποστολής και μία κάρτα του ξενοδοχείου. Επίσης, δύο λογαριασμοί διανομής του ξενοδοχείου "Κύπρος" - Αθήνα, Πλατεία Θεάτρου του 1932 μαζί με φάκελλο αποστολής. Επίσης, λογαριασμός του ξενοδοχείου "Κοντινένταλ" Πειραιώς του 1932 και φάκελλος εικονογραφημένος (Κομμένος) του ξενοδοχείου "Moderne" Θεσσαλονίκης, Εγνατίας & Συγγρού του 1931.

**4149** Δύο αποδείξεις φορολογίας διέλευσης εγχωρίων προϊόντων του 1934 από τον Σταθμό Γεφύρας Φαλήρου, μία του Δήμου Αθηναίων και μία του Δήμου Πειραιώς.

**4150** Σιδηρόδρομοι Ελληνικού Κράτους 1927-28. Μικρό αρχείο χειρογράφων επιστολών του Γ. διευθυντού Κ. Μελισσινού προς την σύζυγό του με περιγραφές των δραστηριοτήτων του για οργάνωση των ΣΕΚ και προσωπικά γεγονότα. Συνολικά 9 επιστολές, σελίδες 18.

**4151** Στρατιωτική Σχολή Ευελπίδων. Αρχείο χειρογράφων επιστολών λοχίου ευέλπιδος προς την οικογένειά του, εποχής 1917-1919 με ενδιαφέρον περιεχόμενο. Πρόκειται για τον Αθανάσιο Δασκαρόλη. Συνολικά 7 επιστολές, σελίδες 20.

**4152** ΧΙΟΣ. Αρχείο 12 εγγράφων του 1952 προς το Κέντρο Κοινωνικής Προνοίας Χίου με διάφορες σφραγίδες χωριών της Χίου. Μαζί και 7 φάκελλοι διαφόρων εποχών με σφραγίδες χωριών της Χίου.

**4153** Αρχείο από 8 Οθωμανικά έγγραφα Κτηματολογίου διαφόρων περιοχών.

**4154** "Papers relating to Greece". Τα πρωτόκολλα των Διασκέψεων της 25ης Ιανουαρίου 1864 και 29ης Μαρτίου 1864 των πληρεξουσίων Γαλλίας, Αγγλίας, Ρωσίας και Ελλάδος σχετικά με την Ένωση των Επτανήσων με την Ελλάδα σε Γαλλική γλώσσα και αγγλική μετάφραση.

**4155** Ανώνυμος Ελληνική Εταιρία Χαρτοποιίας Αιγίου. Έκτακτη Γενική Συνέλευση των Μετόχων της 18ης Ιουλίου 1927. Χειρόγραφος ονομαστικός κατάλογος των μετόχων και αντιπροσώπων με τους αριθμούς μετοχών και ψήφων εκάστου. Σελίδες 4 μεγάλου μεγέθους.

**4156** Πρακτικά Γενικής Συνελεύσεως των μετόχων Χαρτοποιίας Αιγίου της 2ας Μαΐου 1931. Δακτυλογραφημένες σελίδες 9,

**15**

**12**



**4154**

**15**

**14**

**30**

**40**

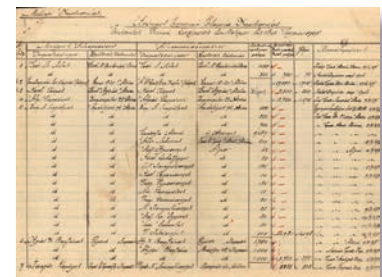

**4155**

**25**

**18**

**15**



**4156**

# ΕΓΓΡΑΦΑ - DOCUMENTS

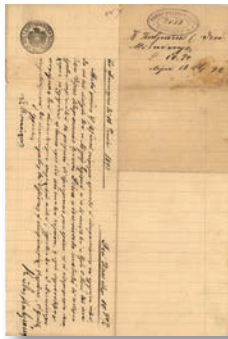

4157



4158



4159



4160



4161



4162



4163



4164

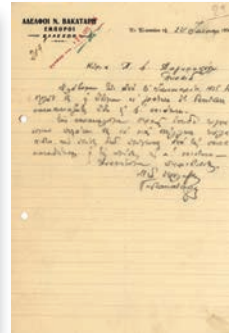

4165

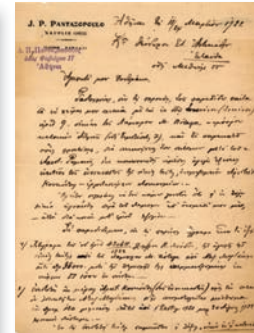

4166

- 4157** ΤΡΙΚΑΛΑ. Αρχείο χειρογράφων καταστίχων δανειστού των Τρικάλων με καταγραφές των συναλλαγών που είχε την περίοδο 1885-1896 με εμπόρους και επιχειρηματίες της περιοχής Τρικάλων, στους οποίους δάνειζε ποσά με επιτόκιο 1% αλλά και 2% μηνιαίως, εισπράξεις που είχε σε χρήμα αλλά και σε είδος. Αναφέρονται πολλά ονόματα. Συνολικά σελίδες 30.
- 4158** Ελληνική Παροικία Κωνσταντζας Ρουμανίας 1927. Κατάλογος εισφορών των μελών με νοματεπώνυμο και ποσά που έδωσαν σε έρανο υπέρ μαθησίων στην Ελλάδα προς το Πατριωτικό Ίδρυμα για άπορους μαθητές και καθηγητές. Συνοδεύεται από επίσημη επιστολή του Έλληνα Προξένου, υπογεγραμμένη.
- 4159** Δίπλωμα Πολεμικής Συντάξεως σε χήρα και άγαμη θυγατέρα φονευθέντος κατά την Μικρασιατική Εκστρατεία. Αθήνα 30 Ιανουαρίου 1926. Σφραγίδα και υπογραφές.
- 4160** Απονεμητήριο μεταλλίου Στρατιωτικής Αξίας σε ιατρό. Αθήνα 20 Ιουνίου 1919. Ιδίόχειρη υπογραφή του Υπουργού Στρατιωτικών Αλ. Γρίβα.
- 4161** ΡΟΔΟΣ - Ιταλική Κατοχή. Επιτροπή Κοινωνικής Εργασίας. Αφισέτα τοίχου με αναγγελία ίδρυσης Έργου Κοινωνικής Αρωγής με αντικείμενο την συγκέντρωση τροφίμων και προμηθειών για διανομή στους πτωχούς και αναξιοπαθούντες κατοίκους της Ρόδου με κάλεσμα για συνεισφορά των πολιτών της Ρόδου. Διαστάσεις της αφισέτας 33 x 23.
- 4162** ΡΟΔΟΣ. Κανονισμός Νο 6 της 21ης Δεκεμβρίου 1943 για παράδοση στις κατά τόπους караμπινерίες στρατιωτικού εξοπλισμού κάθε είδους, που κατά τα τελευταία γεγονότα περιήλθε στην κατοχή του άμαχου πληθυσμού - Ο Διοικητής της Νήσου Ρόδου, σε Ιταλική και Γερμανική γλώσσες, μονόφυλλο τοίχου, διαστάσεων 44 x 32.
- 4163** ΔΗΜΟΣ ΡΟΔΟΥ. Κατάλογος ανωτάτων τιμών πώλησεως φρέσκων λαχανικών και φρούτων στην Αγορά της Ρόδου, ισχύος από 8ης Μαρτίου 1941. Μονόφυλλο διαστ. 29,5 x 21,5.
- 4164** ΑΜΦΙΛΟΧΙΑ / ΚΑΡΒΑΣΣΑΡΑΣ 1909. Ενότητα από 5 επιστολόχαρτα εμπόρων.
- 4165** Επιστολόχαρτα Δημ. Τσαντήλα - υαλικά, Λάρισα του 1939, Κυλινδομύλων Δ. & Μ. Παππά - Λάρισα του 1932 και Αφών Βακατάρη, εμπόρων Ελασσώνας του 1936. Συνολικά 3 τεμάχια.
- 4166** ΑΡΓΟΛΙΔΑ. Τρία επιστολόχαρτα επιχειρήσεων του Άργους και άλλα δύο Ναυπλίου, χρησιμοποιημένα μεταξύ 1898-1934.
- 4167** ΛΑΜΙΑ. Τιμολόγια και επιστολές επιχειρήσεων και καταστημάτων της Λαμίας, εποχής 1934-1939. Συνολικά 7 τεμάχια.
- 4168** ΑΜΦΙΣΣΑ. Λότο από 5 επιστολές επιχειρήσεων της Άμφισσας εποχής 1921-1940.
- 4169** ΑΜΑΛΙΑΔΑ 1909-1949. Λότο από 4 επιστολές καταστημάτων της Αμαλιάδας.

25



4167

15

15

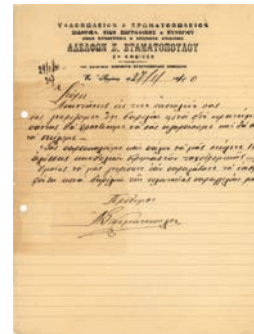

4168

20

20

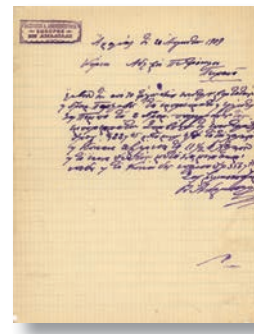

4169

**ΕΓΓΡΑΦΑ - DOCUMENTS**

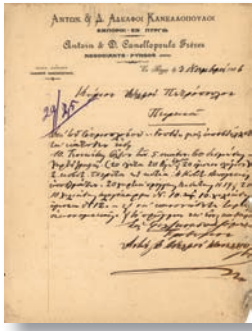

**4170**

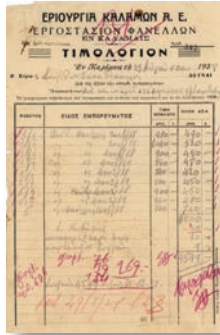

**4171**



**4172**

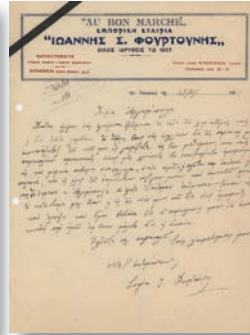

**4173**

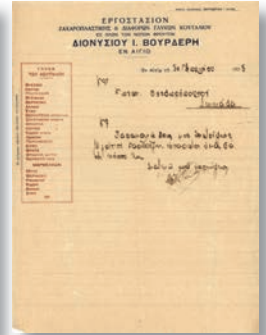

**4174**



**4175**



**4176**

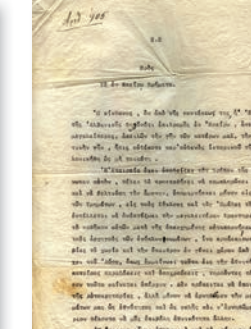

**4177**

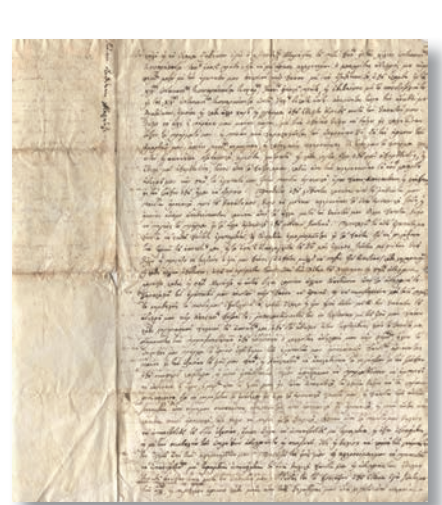

**4178**

**4170** ΠΥΡΓΟΣ. Λότο από 8 επιστολές τριών εμπορικών επιχειρήσεων του Πύργου, εποχής 1906-1909. **20**

**4171** ΜΕΣΣΗΝΙΑ. Λότο από 7 επιστολές και ένα τιμολόγιο εμπορικών επιχειρήσεων Καλαμάτας, Κυπαρισσίας, Κορώνης & Γαργαλιάνων εποχών 1909-1938. **20**

**4172** ΚΑΡΔΙΤΣΑ. Αρχείο έξι επιστολών του εμπορικού αντιπροσώπου Κων. Τζιοβάρου του 1934. **12**

**4173** ΠΑΤΡΑ. Λότο από 8 επιστολές & τιμολόγια εμπορικών επιχειρήσεων, εργοστασίων και εμπορικών αντιπροσώπων της Πάτρας, περιόδου 1924-1949. **20**

**4174** ΑΙΓΙΟ. Λότο από 6 επιστολές εμπορικών επιχειρήσεων εποχής 1928-1938. **15**

**4175** Εμπορική και Ναυτιλιακή Εταιρεία Αδελφών Γουλανδρή, δύο επιστολές από Πειραιά και από Λονδίνο του 1938-39. **16**

**4176** Κωνσταντίνος Βασιλείς των Ελλήνων. Απονεμητήριο συντάξεως σε χήρα μητέρα αποβιώσαντος αγάμου στρατιώτου εκ χολέρας εν εκοστρατεία. Τατόι 20 Σεπτεμβρίου 1915 με την ιδιόχειρη υπογραφή του Κωνσταντίνου. **20**

**4177** **ΗΠΕΙΡΟΣ ΕΛΕΥΘΕΡΑ**. Προκήρυξη της Οργάνωσης προς τα εν Ηπείρω Τμήματα της 15ης Ιουλίου 1912 με την οποία υπομιμνήσκει στους Προέδρους των Τμημάτων να αναπτύξουν την μεγαλύτερη δραστηριότητα συντρέχοντας τους αρχηγούς των Ενόπλων Σωμάτων για την προώθηση κατά ενδεχομένης Αλβανικής βίας της περιοχής από Αράχθου μέχρι Αώου. Η 'Ηπειρος είναι Ελληνική. Δακτυλογραφημένες σελίδες δύο, σφραγίδα "Ηπειρος Ελευθέρα". **20**

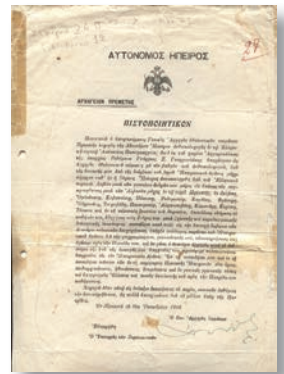

**4179**

**4178** **ΙΩΑΝΝΙΝΑ**. Διαθήκη Χριστόδουλου Μαρούλη του Δάνου της 21ης Ιουνίου 1740. Λεπτομερέστατη από εγγράμματο συντάκτη με περιγραφή κτήματος στην περιοχή της Μονής Αγίου Νικολάου Ντίλιου στο νησί των Ιωαννίνων κ.ά. Εξαιρετικά ενδιαφέρον ντοκουμέντο σε πολύ καλή κατάσταση. **60**

**4179** ΑΥΤΟΝΟΜΟΣ ΗΠΕΙΡΟΣ. Αρχηγείον Πρεμετής. Πιστοποιητικό έντυπο του Γενικού Αρχηγού Εθελοντικών Σωμάτων Πρεμετής για ανθυπολοχαγό του Ελληνικού Στρατού εξ Αργυρουπόλεως Ρεθύμνης με απαρρίθμηση των υπηρεσιών που προσέφερε σε μάχες περιοχής Πρεμετής με παραδειγματική διοικητική ικανότητα. Πρεμετής 16 Οκτωβρίου 1914. Ιδιόχειρη υπογραφή του Γενικού Αρχηγού Αποστ. Παπαγεωργίου. **140**

**4180** Οθωμανικό έγγραφο άδειας χρήσης δημόσιας γης εις το διηνεκές με τουγρά του Σουλτάνου Αβδούλ-Αζίζ του 1873. Στην πίσω πλευρά γραμμένα με μολύβι: Καθίστρες χωράφι 4 στρ. - Ντρισκος. **30**



**4180**

# ΕΓΓΡΑΦΑ - DOCUMENTS

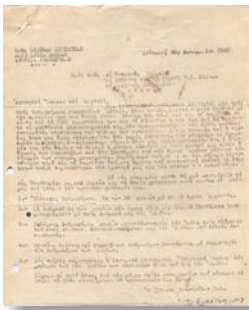

4181



4182



4183

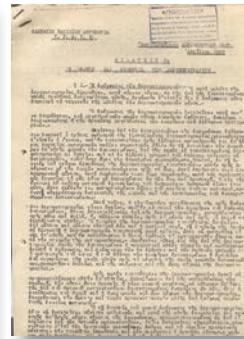

4184



4185



4186



4187

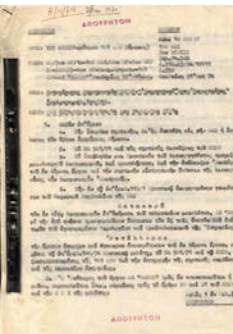

4188



4189



4190

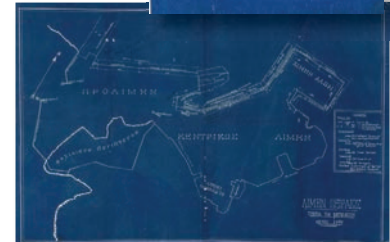

10

10

- 4181** Σώμα Ελλήνων Προσκόπων. Περιφέρεια Αθηνών - Εφορεία Λυκοπούλων. Τέσσερα έγγραφα εποχής 1949-1959 με ανακοινώσεις προς Βαθμοφόρους Λυκοπούλων και αθλητικούς αγώνες Λυκοπούλων.
- 4182** Σώμα Ελλήνων Προσκόπων. Τοπική εφορεία Ακροπόλεως Αθηνών. Αρχείο από 10 δακτυλογραφημένες και δύο χειρόγραφες ανακοινώσεις του 1959 με σφραγίδες και υπογραφές.
- 4183** "Κέντρον Συνεργασίας Αεροπορίας - Στρατού - Ναυτικού". Τρία απόρρητα έγγραφα: Ραντάρ και εφαρμογές του στην αεροπορία, μέτρα ασφαλείας των επιχειρήσεων Δυνάμεων από εχθρικές αεροπορικές επιθέσεις & συνδυασμένες επιχειρήσεις. Επίσης, 5 έγγραφα για ασκήσεις επί χάρτου του 1950, καταστάσεις εκπαιδευομένων αξιωματικών, πρόγραμμα κατωτέρως πτέρυγος κλπ. Συνολικά σελίδες 35.
- 4184** Ελληνική Βασιλική Αεροπορία - Απρίλιος 1949. Διαλέξεις επί της αεροφωτογραφίας, μελέτη και ερμηνεία των αεροφωτογραφιών και η εκμετάλλευσις των αεροφωτογραφιών. Τρία απόρρητα έγγραφα, συνολικά 38 σελίδες.
- 4185** Σώμα Ελλήνων Προσκόπων. Έξι έγγραφα ανακοινώσεων 1ου Εξαμήνου του 1954 με οδηγίες προς Βαθμοφόρους, θερινές κατασκηνώσεις κλπ. Συνολικά σελίδες 16.
- 4186** ΚΡΗΤΗ. Αρχείο 8 εγγράφων σχετικών με Δημόσια Έργα εποχών 1916-1939, μαζί και 7 κόπιες πιστοποιητικών και αιτήσεων.
- 4187** Πέντε ενδεικτικά των Σχολείων 4ου Δημοτικού Καισαριανής, Δημοτικού Κάτω Ηρακλείου, Α' Δημοτικού Χαλανδρίου, 1ου Δημοτικού Α' Αθηνών και Γ' Γυμνασίου Πειραιώς, περιόδου 1939-1943.
- 4188** Έργα Οχυρώσεως Μύρινας Λήμνου. Φάκελλος με έγγραφα της 100 ΣΔΙ του 1974 (προϋπολογισμός, ανάθεση έργου, εγκατάσταση εργολάβου κλπ.).
- 4189** Ελληνική Βασιλική Αεροπορία - 110 Σμηναρχία Μάχης. Ενότητα από 40 μονόφυλλα έγγραφα (No 1, 1α - 39) από 22.1.1953 μέχρι 1.6.1954 θεματικά, όπως: "Πτήσεις εγγύς Συνόρων", "Αναχαίτισις αγνώστου εθνικότητος αεροσκαφών", "Προσγειώσεις ανάγκης" κλπ.
- 4190** Έργα Κεντρικού Λιμένος Πειραιώς 1930. Μελέτη επεκτάσεως μώλου Θεμιστοκλέους. Σχέδιο κατόψεων και κατά μήκος τομής, διαστάσεων 415 x 31 και σχέδιο του Λιμένος Πειραιώς, τμήματος υπό εκτέλεσιν, διαστ. 70 x 46.
- 4191** Ημερολόγιο διαχειρίσεως του Ελληνικού ατμοπλοίου "Μόσχα Κυδωνιάς" νηολογίου Άνδρου ταξιδίου του 1937 από Βέλγιο - Αργεντινή - Ντακάρ στο Aberdeen Σκωτίας σε μεγάλο δίφυλλο.

10

10

10

12



4191

10

12

**ΕΓΓΡΑΦΑ - DOCUMENTS**

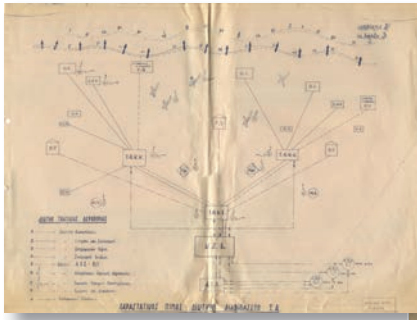

**4192**

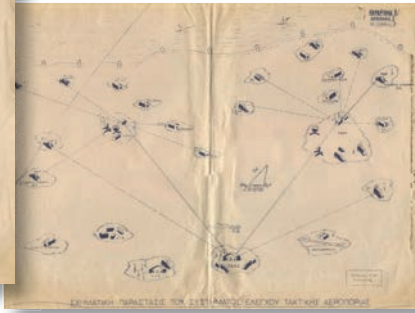

**4193**



**4194**



**4195**



**4196**

- 4192** Σχηματική παράσταση του συστήματος ελέγχου Τακτικής Αεροπορίας. Παραστατικός πίνακας δικτύων διαβιβάσεων τακτικής Αεροπορίας, Παραστατικός πίνακας δικτύων διαβιβάσεων Στρατού. Τρεις πίνακες διαστάσεων εκάστου 50 x 37, εποχής '50. **10**
- 4193** Συντονιστική Επιτροπή Αναπήρων Πολέμου 1940-41. Απονεμητήριο διπλώματος για υπηρεσίες κατά την εορτή υπό των Αναπήρων στο Παναθηναϊκό Στάδιο. Αθήνα 24 Ιουνίου 1945. Σφραγιδές και υπογραφές. **13**
- 4194** Υπουργείον Στρατιωτικών. Δίπλωμα απονομής δύο μεταλλίων Εκστρατείας κατά της Τουρκίας 1912-13 και Εκστρατείας κατά της Βουλγαρίας 1913 στον λοχαγό Πεζικού Μαυραντζά Γεώργιο εκ Γαρδικίου, τραυματισθέντα στην μάχη της Μανωλιάσσας. Αθήνα 25 Μαρτίου 1914 με την υπογραφή του Υπουργού Στρατιωτικών Ελευθερίου Βενιζέλου. **30**
- 4195** Πατριωτικόν Ίδρυμα - Σχολή Βοηθών Επισκεπτριών Νοσοκόμων. Άγραφο δίπλωμα. **12**
- 4196** Απονεμητήριο του Μεταλλίου της Στρατιωτικής Αξίας, άγραφο. **12**
- 4197** Χειρόγραφο βιβλίο του Κωνσταντίνου Κουτσαμπελούλη - Τρίκαλα 1931, που περιέχει την συλλογή "Παιδική Ανθοδέσμη", "Της Τύχης το γραφτό" και άλλα χειρόγραφα ποιήματα και διηγήματα του ίδιου. Σελίδες 19. **12**
- 4198** ΚΡΗΤΗ. Αθλητικοί Αγώνες Μεσσαράς στις Μοίρες 25 Μαρτίου 1963. Δίπλωμα του νικητού στον δρόμο 400 μ. με τις υπογραφές της Ελληνοδίκου Επιτροπής. Μαζί καρφιτωμένο και το μετάλλιο με την κορδέλλα του σε κάδρο. **25**



**4197**

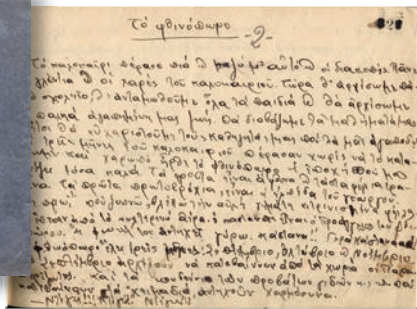

**4198**

# ΕΓΓΡΑΦΑ - DOCUMENTS

## ΜΕΤΟΧΕΣ & ΟΜΟΛΟΓΙΕΣ / STOCKS & BONDS

- 4199** "Οίνων και Οινοπνευμάτων", τίτλος των 5 μετοχών - Αθήνα 31.8.1974 με προσαρτημένες 24 μερισματαποδείξεις.

**10**
- 4200** Εθνική Τράπεζα της Ελλάδος. Λαχειοφόρο δάνειο Κτηματικής Πίστωσης του 1926, τίτλος μίας ομολογίας των 250 δρχ με προσαρτημένα 26 τοκομερίδια.

**18**
- 4201** Εθνική Τράπεζα της Ελλάδος. Λαχειοφόρο δάνειο Κτηματικής Πίστωσης του 1904, τίτλος μίας ομολογίας των 100 δρχ με προσαρτημένα 18 τοκομερίδια.

**14**
- 4202** Εθνική Τράπεζα της Ελλάδος. Λαχειοφόρο δάνειο Κτηματικής Πίστωσης του 1912, τίτλος μίας ομολογίας των 100 δρχ με προσαρτημένα 27 τοκομερίδια.

**14**
- 4203** Σπορelaiουργία Αδελφών Σπάθη & Μ. Χριστούλη. Τίτλος 10 μετοχών των 500 δρχ. - Αθήνα 11 Ιανουαρίου 1933, προσαρτημένες 39 μερισματαποδείξεις.

**15**
- 4204** Σπορelaiουργία Αδελφών Σπάθη & Μ. Χριστούλη. Τίτλος μίας μετοχής των 500 δρχ. - Αθήνα 11 Ιανουαρίου 1933, προσαρτημένες 39 μερισματαποδείξεις.

**15**
- 4205** "STEREA S.A. Ottomane" Εταιρία Οικοδομικών Υλικών. Τίτλος 5 μετοχών - Κωνσταντινούπολη 5/18 Νοεμβρίου 1913, προσαρτημένες 25 μερισματαποδείξεις.

**15**
- 4206** Καναβουργειον "Εδεσσα". Δύο τίτλοι Μίας και 10 μετοχών των 100 δρχ - Θεσσαλονίκη 20 Φεβρουαρίου 1922 με προσαρτημένες 24 μερισματαποδείξεις σε έκαστο.

**15**
- 4207** Ανώνυμος Υφαντουργική Εταιρεία "Εσπερος". Δύο τίτλοι των 5 και των 25 μετοχών των 100 δρχ. - Αθήνα 26 Αυγούστου 1937 με προσαρτημένες 8 μερισματαποδείξεις σε έκαστο.

**20**
- 4208** "Ολυμπιάς" Α.Ε. Δασικών Επιχειρήσεων. Τίτλος Μίας μετοχής των 1000 δρχ. - Θεσσαλονίκη 20 Σεπτεμβρίου 1935, προσαρτημένες 25 μερισματαποδείξεις.

**14**



**4199**



**4200**



**4201**



**4202**



**4203**



**4204**



**4205**



**4206**



**4207**



**4208**

**ΕΓΓΡΑΦΑ - DOCUMENTS**



**4209**



**4210**



**4211**



**4212**

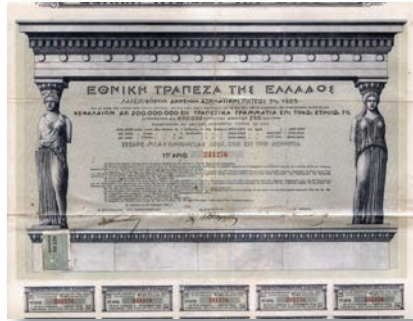

**4213**



**4214**

- 4209** "Εταιρεία Μακεδονικών Επιχειρήσεων". Τίτλος 25 μετοχών των 100 δρχ. - Αθήνα 21 Ιουλίου 1918. Προσαρτημένες 30 μερισματαποδείξεις. **14**
- 4210** "Μακεδονική Μεταξουργία Α.Ε.". Τίτλος 5 μετοχών των 500 δρχ. - Θεσσαλονίκη 1η Μαρτίου 1930, προσαρτημένες 50 μερισματαποδείξεις. **14**
- 4211** "Εμπορική Ένωσις Αθηνών Α.Ε.", τίτλος 25 μετοχών των 500 δρχ. - Αθήνα 13 Ιουλίου 1925, προσαρτημένες δύο μερισματαποδείξεις. **15**
- 4212** "Βιομηχανία Καλτσών Α.Ε." Τίτλος 20 μετοχών των 500 δρχ. - Αθήνα 15 Ιανουαρίου 1932, προσαρτημένες 42 μερισματαποδείξεις. **13**
- 4213** Εθνική Τράπεζα της Ελλάδος. Λαχειοφόρο δάνειο Κτηματικής Πίστewος του 1925 7%, δύο τίτλοι μίας και δέκα ομολογιών των 250 δρχ. Προσαρτημένα 28 τοκομερίδια σε κάθε τίτλο. **10**
- 4214** Βασίλειον της Ελλάδος. Εθνικόν Δάνειον 6% του 1918. Τίτλος 5 ομολογιών των 100 δρχ. **10**
- 4215** "Η Τράπεζα των Εμπόρων της Ελλάδος". Τίτλος 25 μετοχών των 100 δρχ. - Αθήνα 2 Αυγούστου 1928, προσαρτημένες 30 μερισματαποδείξεις. **12**
- 4216** Προνομιούχος Εταιρία "Παραγωγής και Εμπορίας της Σταφίδος". Τίτλος μίας ιδρυτικής μερίδος - Αθήνα 1η Σεπτεμβρίου 1905, προσαρτημένες 14 μερισματαποδείξεις. **12**
- 4217** Ανώνυμος Ναυτιλιακή και Τουριστική Εταιρεία Σάμου - Ικαρίας Α.Ε. Επτά ονομαστικοί τίτλοι μίας μετοχής των 1000 δρχ, έξι ονομαστικοί τίτλοι των 5 μετοχών, έξι ονομαστικοί τίτλοι των 10 μετοχών και δύο ονομαστικοί τίτλοι των 50 μετοχών, συνολικά 21 τίτλοι εκδόσεων 1976-1978. Σε όλους τους τίτλους προσαρτημένες 48 μερισματαποδείξεις. **30**



**4215**



**4216**



**4217**





**5001**



**5002**

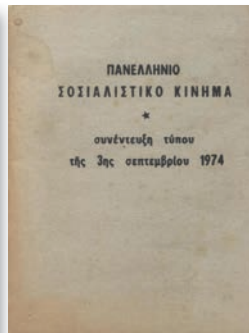

**5003**

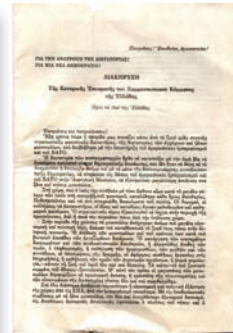

**5004**



**5005**



**5006**



**5007**

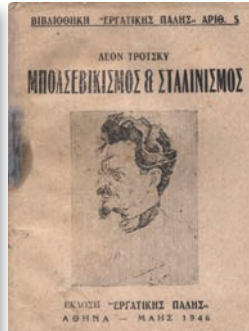

**5008**

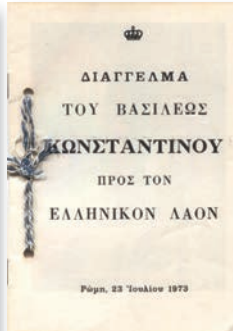

**5009**



**5010**

- 5001** "Το χρονικό της Εργατικής Συνέλευσης του Πολυτεχνείου", φυλλάδιο της Σοσιαλιστικής Επαναστατικής Πάλης με αναφορά στις συνεδριάσεις των εργατών και οικοδόμων στο κτίριο Γκίνη κατά την διάρκεια της Εξέγερσης του Πολυτεχνείου και την διακήρυξη της συνέλευσης των εργατών του Πολυτεχνείου, σελίδες 16.
- 5002** Καταστατικό του Κομμουνιστικού Κόμματος Ελλάδος Εσωτερικού, όπως εγκρίθηκε από το 1ο Συνέδριο του ΚΚΕ Εσ. - Ιούνης 1976, σελίδες 47.
- 5003** Πανελλήνιο Σοσιαλιστικό Κίνημα. Συνέντευξη Τύπου της 3ης Σεπτεμβρίου 1974, σελίδες 39.
- 5004** Διακήρυξη της Κεντρικής Επιτροπής του Κομμουνιστικού Κόμματος Ελλάδας προς τον Λαό της Ελλάδας - Μάρτιος 1973, 8σέλιδη.
- 5005** Βασιλική Παπαθανασίου, η ηρωίδα δημοδιδασκάλισσα του Σκρα, φυλλάδιο 16 σελίδων με την βιογραφία της.
- 5006** Αιμιλίου Ζαχαρέα "Για την ενότητα της Ελληνικής Μαρξιστικής Αριστεράς", ενδιαφέρουσα έκδοση του "Διαλόγου" - Σεπτέμβρης 1974, σελίδες 59.
- 5007** "Επιστροφή στην Ελλάδα". Τεύχος με τις ιστορίες τριών κομμουνιστών που επέστρεψαν στην Ελλάδα μετανιωμένοι - Σεπτέμβριος 1949, σελίδες 32.
- 5008** Λεων Τρόσκυ "Μπολσεβικισμός και Σταλινισμός", έκδοση της "Εργατικής Πάλης" - Μάης 1946, σελίδες 24.
- 5009** Διάγγελμα του εξοριστού Βασιλέως Κωνσταντίνου από την Ρώμη της 23ης Ιουλίου 1973. Πολύ ενδιαφέρον κείμενο, έκδοση της εφημερίδας "Νέμεσις" με γαλάζιο κορδελάκι, σελίδες 15.
- 5010** Εκδοτικός Οίκος Ελευθερουδάκη. Κατάλογος βιβλίων Αυγούστου 1933, σελίδες 40.
- 5011** "Πικάντικα ανέκδοτα του Γιώργου Οικονομίδη" γραμμένα από τον Νίκο Ρούτσο, σειρά πρώτη, τεύχος 18 σελίδων
- 5012** Σωματείο "Καρυάτιδες" - Τμήμα 271 των θυγατέρων της Πηνελόπης. Κατάλογος του 1973 των 149 μελών με διευθύνσεις και τηλέφωνα, σελίδες 12.
- 5013** Οδηγίες για την ανάπτυξη και συντήρηση νεοσσών και ορνίθων. Βιβλιαράκι τσέπης, έκδοση της Επιτροπής Διαχείρισεως Βοηθημάτων εν Ελλάδι (Σχεδίου Μαρσαλλ) για την μαζική διαχείριση ζωϊκού πλούτου, άγνωστη στους Έλληνες, σελίδες 8.

**10**

**12**

**10**

**12**

**10**

**12**

**12**

**10**

**12**

**12**

**10**

**10**

**10**

**10**

**10**



**5011**



**5012**

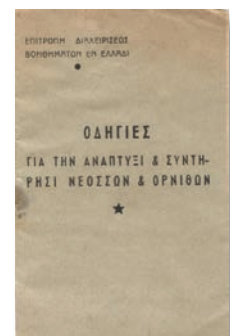

**5013**



**ΔΙΑΦΟΡΑ - ΕΡΗΜΕΡΑ**

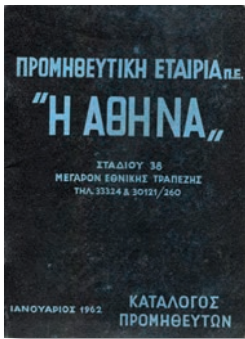

**5014**



**5015**

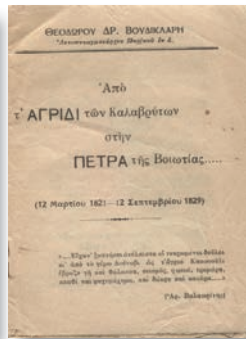

**5016**

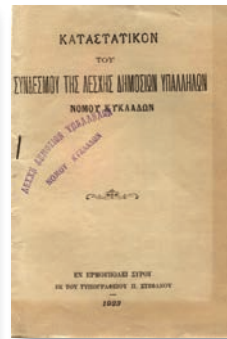

**5017**



**5018**



**5019**



**5020**



**5021**

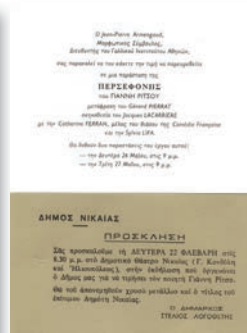

**5022**

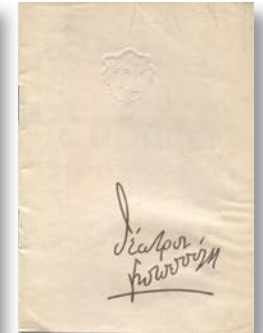

**5023**



**5024**



**5025**



**5026**

- 5014** Προμηθευτική Εταιρία "Η Αθηνά". Κατάλογος προμηθευτών Ιανουαρίου 1962 με πολλές διαφημίσεις, σελίδες 44. Λείπουν τμήματα των δύο τελευταίων φύλλων. **10**
- 5015** "Ο καλός υπάλληλος", τευχίδιο των καταστημάτων Αφών Λαμπροπούλου για τα προσόντα των υπαλλήλων και κώδικα συμπεριφοράς στους πελάτες, σελίδες 11. **10**
- 5016** Θεοδώρου Βουδικλάρη "Από τ' Αγρίδι των Καλαβρύτων στην Πέτρα της Βοιωτίας", ενδιαφέρον εθνικιστικό κείμενο του 1954, σελίδες 32. **12**
- 5017** Καταστατικό του Συνδέσμου της Λέσχης Δημοσίων Υπαλλήλων Νομού Κυκλάδων - Ερμούπολη 22 Ιανουαρίου 1923, σελίδες 12. Σκοποί: Προστασία κατά επεμβάσεων κομματικών συναλλαγών, αλληλεγγύη και ηθική ανύψωση απέναντι στην τοπική κοινωνία. **12**
- 5018** Οθωμανικό παγκόσμιο ωρολόγιο επί Σουλτάνου Αβδούλ Χαμίτ, ελληνόγλωσσο σε κάρτα με περιστρεφόμενους χαρτονένιους δίσκους, έκδοση ζαχαροπλαστείου της Κωνσταντινούπολης. **14**
- 5019** Ξυραφάκι "Astor. Διαφημιστική κάρτα με περιστρεφόμενο κεφάλι νέγρου, που άσπρισε με ένα ξύρισμα της λεπίδας Astor! Υπήρχε επικολλημένο ξυραφάκι που αφαιρέθηκε. **10**
- 5020** Ετικέτα φιάλης μουρουνελαίου του εργαστηρίου Δρος Κ. Συγγρού - Κωνσταντινούπολη. **10**
- 5021** Παλαιές διαφημιστικές κινηματογραφικές καρτολίνες των ταινιών: "Τελευταία φορά που είδα το Παρίσι", "Διεθνές Ξενοδοχείον", "Bilitis", "55 μέρες στο Πεκίνο", "Στον ανεμοστρόβιλο των παθών". Συνολικά 5 τεμάχια. **15**
- 5022** Γιάννης Ρίτσος. Πρόσκληση του Δήμου Νικαίας σε τιμητική εκδήλωση και απονομή χρυσού μεταλλίου στον ποιητή, επίτιμο δημότη Νικαίας. Μαζί και δίπτυχη πρόσκληση του Γαλλικού Ινστιτούτου για το θεατρικό έργο του Γιάννη Ρίτσου "Περσεφόνη", δίγλωσση. **10**
- 5023** Θέατρο Κοτοπούλη 1950-51. Πρόγραμμα του δράματος του Ρ. Σερφ "Μις Μείμπελ" με τους Μ. Κοτοπούλη, Τ. Βανδή, Δ. Φωτόπουλο, Άννα Συνοδινού κ.ά. **10**
- 5024** Θέατρο "Μεντιπεράνεα" 1955. Πρόγραμμα της επιθεώρησης των Χρ. & Γ. Γιαννακόπουλου "Τα πετροκέρασα" με στίχους τραγουδιών. **14**
- 5025** Ατμοπλοία Ιωάννου Τόγια - Πρακτορείο Κάστρου Λήμνου. Μονόφυλλη γνωστοποίηση της εταιρίας για αλλαγή ημέρας άφιξης στον λιμένα Κάστρου του α/π "Ελση" - 2 Μαρτίου 1953. **10**
- 5026** Ολυμπιακή Αεροπορία, τρίπτυχο με τα θερινά δρομολόγια του 1962. Οπές διατρητήρας. **10**

## ΔΙΑΦΟΡΑ - ΕΡΗΜΕΡΑ

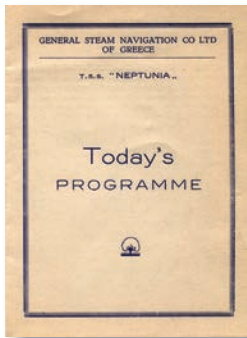

5027



5028



5029



5030



5031

- 5027** Υπερωκεάνιο "Νεπτυνία", πρόγραμμα εκδηλώσεων της 13ης Σεπτεμβρίου 1950 κατά τον πλου προς Ν. Υόρκη. **10**
- 5028** Παράδοση στην κυκλοφορία της Νέας Εθνικής Οδού Λαρίσης - Τεμπών - Κατερίνης 5 Σεπτεμβρίου 1959. Πλαστικοποιημένη καρτολίνα με ενημέρωση προς τους οδηγούς σε 4 γλώσσες με τιμές διοδίων και χάρτη της νέας διαδρομής, διαστ 17 x 12. **10**
- 5029** Σοκολάτα Λουμιδή. Διαφημιστική καρτολίνα παροχής εισιτηρίου για παιδική παράσταση του Λαϊκού Θεάτρου Μάνου Κατράκη. **10**
- 5030** Κρεοπωλείο Κυψέλης Γεωργίου Κατσιμπούλα. Μονόφυλλο διαφημιστικό των εγκαινίων, αρχές '60. **10**
- 5031** ΑΘΗΝΑ. Ξενοδοχείο "Esperia Palace" στην οδό Σταδίου, δίφυλλο δίγλωσσο μενού. **10**
- 5032** Ελληνικοί Ηλεκτρικοί Σιδηρόδρομοι ΕΗΣ 1953. Προσωπικό μηνιαίο εισιτήριο διάρκειας με επικολλημένα 13 ένσημα. **14**
- 5033** Φιλέ μαλλιών ελληνικής κατασκευής στις συσκευασίες τους: "Dorlon" καφέ ανοικτό και "Γκέϊσα" μαύρο, δύο άθικτες συσκευασίες διαστ. Εκάστης 14 x 7,5. **14**
- 5034** Οι Βασιλικοί Γάμοι Κωνσταντίνου & Άννας Μαρίας σε δισκάκι View Master, στην συσκευασία του. **13**
- 5035** Ξυριστική λεπίδα "ΑΘΗΡ 1" ελληνικής κατασκευής, ασημόχρωμο δελτάριο. Οριζόντιο σπάσιμο. **10**
- 5036** Υπουργείον Οικονομικών, Σιγαρόχαρτον καπνοπαραγωγών, πακετάκι των 50 φύλλων. **10**
- 5037** Κυβέρνηση Κωνσταντίνου Καραμανλή, δύο τρικάκια εποχής τέλους δεκαετίας '50. **10**
- 5038** Ταβέρνα "Παλιά Αθήνα" στην Πλάκα, δίπτυχη χρωμολιθόγραφη διαφημιστική καρτολίνα, εκτ. Αφί Βαλασάκη. **10**
- 5039** "Μονόδρομοι - Τάξεις στην Αθήνα", πολύπτυχο με οδηγίες προς τους οδηγούς του 1960 και χάρτη των μονοδρομήσεων των οδών του κέντρου των Αθηνών. **10**



5032



5033



5034

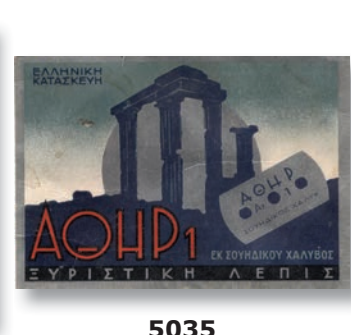

5035



5036

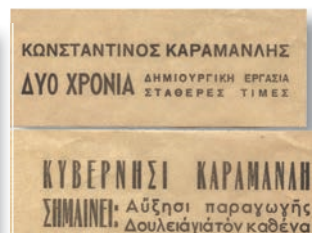

5037



5038



5039

**ΔΙΑΦΟΡΑ - ΕΡΗΜΕΡΑ**

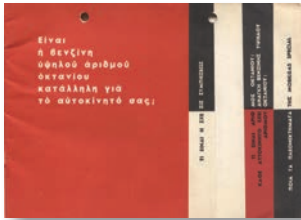

**5040**



**5041**



**5042**



**5043**



**5044**



**5045**

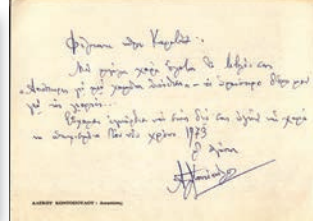

**5046**



**5047**



**5048**



**5049**



**5050**

- 5040** Φυλλάδιο της Mobil με πληροφορίες για την βενζίνη υψηλών οκτανίων. **10**
- 5041** Καπνοβιομηχανία Ματσάγγου, διαφημιστικό μικρό δίπτυχο για τα νέα σιγαρέττα "Ελαφρά Ματσάγγου". **10**
- 5042** Φέρρου-μπωτ "Εγνατία". Διαφημιστικό εικονογραφημένο φυλλάδιο σε γερμανική γλώσσα, έκδοση "Τρίτων", σελίδες 24. **10**
- 5043** ΠΑΤΡΑ. Ζηθεςιατόριο "Ελλάς" Ιω. Μπάτη. Ευχετήρια κάρτα για το νέον έτος 1935. **10**
- 5044** Σώμα Ελλήνων Προσκόπων - Προσκοπικός Σύνδεσμος Θεσσαλονίκης. Κουπόνι εράνου 10000 δρχ υπέρ των Προσκοπικών Κατασκηνώσεων του 1953. **10**
- 5045** Προσκοπική Ομάς Αναμορφωτικών Φυλακών Κορυδαλλού. Χειροποίητη ζωγραφισμένη κάρτα σε δελτάριο Δόξης 200Δ με ευχές για το 1952. Σφραγίδα του Συστήματος Προσκόπων Α.Κ. Κορυδαλλού. **10**
- 5046** Δίπτυχη κάρτα με έργο του Αλέκου Κοντόπουλου "Διαφεύσεις" με κείμενο και υπογραφή του καλλιτέχνη (1972). **12**
- 5047** Οικονομικών Συσσίτιον Θεσσαλονίκης, κουπόνι των 50 λεπτών σε οκτάδα με σφραγίδες "Ληξιαρχείον Θεσσαλονίκη". **12**
- 5048** Δελτίο Ερυθρού Σταυρού 1942 προς διανομή γάλακτος για διατροφή βρεφών. Σφραγίδα και υπογραφή. **10**
- 5049** ΜΕΤΕΩΡΑ. Τρία εισιτήρια εισόδου προσκυνητών στο Μεγάλο Μετέωρο και άλλα τρία εισιτήρια εισόδου στην Μονή Βαρλαάμ - σκευοφυλάκιο. Συνολικά 6 τεμάχια εποχής τέλους δεκαετίας του '70. **12**
- 5050** Αρχαιότητες της Ελλάδας. Λότο από 14 εισιτήρια επισκέψεων στους Αρχαιολογικούς χώρους Σουνίου, Δελφών, Ακρόπολης, Αρχ. Κορίνθου, Μυκηνών, Επιδαύρου, Ολυμπίας, Αρχ. Αγοράς, Μακεδονίας, Θησαυρών Μακεδονίας, Θησαυρών Ατρέως και Μουσείων Δελφών, Ολυμπίας και Εθνικού Αρχαιολογικού. **12**
- 5051** Εκδηλώσεις του Ε.Ο.Τ. "Ηχος και Φως" του 1985 στην Πνύκα, 5 εισιτήρια με συνεχόμενους αριθμούς. **12**



**5051**

# ΔΙΑΦΟΡΑ - ΕΡΗΜΕΡΑ



5052



5053



5054

- 5052 Αποδείξεις Σταθμών Διοδίων Λεπτοκαρυάς, Τεμπών, Μοσχοχωριού και Σχηματαρίου της Εθνικής οδού Αθηνών - Θεσσαλονίκης, συνολικά 4 τεμάχια εποχής δεκαετίας '80. 12
- 5053 Εισιτήρια των πορθμείων γραμμής Ρίου Αντιρρίου "Θεμιστοκλής", "Ελένη", "Γεώργιος Κ.", "Πωλ" & "Παρθενών". Συνολικά 5 τεμάχια. Εποχής δεκαετίας '80. 12
- 5054 Τριάδα εισιτηρίων του Ο.Α.Σ.Θ., επίσης εισιτήριο του 1ου ΚΤΕΛ Νομού Κορινθίας. 10
- 5055 Εισιτήρια τουριστικών συγκοινωνιών Λίμνης Ιωαννίνων, 4 τεμάχια των 25 & 30 δρχ εποχής δεκαετίας '70. 12
- 5056 Οργανισμός Ελέγχου των δι' αυτοκινήτων Συγκοινωνιών, 5 εισιτήρια των 1,90 δρχ. 12
- 5057 Δύο εισιτήρια της ΤΑΕ του 1950 πτήσεων Αθηνών - Κομοτηνής και Κομοτηνής - Αθηνών. 14
- 5058 Λαχείο Συντακτών, τρία γραμμάτια της κληρώσεως της 20ής Σεπτεμβρίου 1946 10
- 5059 Λαχείον υπέρ του Εθνικού Στόλου, γραμμάτιο της κληρώσεως της 25ης Μαΐου 1936. 10
- 5060 Ιππόδρομος Φαλήρου, δύο γραμμάτια των Sweerstakes της 28ης Ιουνίου 1953 (Επαθλο Πόλεως Αθηνών) και της 8ης Νοεμβρίου 1953 (Επαθλο Saint Leger Φαλήρου). 16
- 5061 Ιππόδρομος Φαλήρου. Πρόσθετον Αμοιβαίον Στοίχημα του Επάθλου Παρθενώνος της 2ας Νοεμβρίου 1930 Sweerstakes, δελτίο των 100 δρχ. 10
- 5062 Μπύρα "Πίλσενερ Ούρκουελ" Τσεχοσλοβακίας 12 βαθμών, ετικέτα. 12

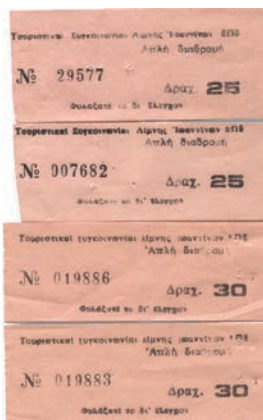

5055



5056



5057



5058



5059



5060



5061



5062

## ΔΙΑΦΟΡΑ - ΕΡΗΜΕΡΑ



5063



5064



5065



5066



5067



5068



5069



5070



5071



5072



5073



5074

**5063** Ξενοδοχείο "Μακεδονικόν" Θεσσαλονίκης, κόκκινη οβάλ ετικέτα.

10

**5064** Ξενοδοχείο "Cecil" Πατρών, μπλε ετικέτα.

10

**5065** Ξενοδοχείο "Αστήρ" Καβάλας, δίχρωμη ετικέτα.

10

**5066** Ξενοδοχείο "Αμαλία" Αθηνών, ετικέτα σε κεραμιδι χρώμα.

10

**5067** Ξενοδοχείο "Tourist" Θεσσαλονίκης, κόκκινη οβάλ ετικέτα.

10

**5068** Ξενοδοχείο "Αγλίας" Πατρών, μπλε ρομβική 10ετικέτα.

10

**5069** Ξενοδοχείο "Ελίτ" Αθηνών, κιτρινοπράσινη ετικέτα.

10

**5070** Ξενοδοχείο "Tourist Mediterranean Palace" Θεσσαλονίκης, κόκκινη ετικέτα.

10

**5071** Ξενοδοχείο "Βρετανία Γλυκοφρύδιον" Λουτρακίου, πρασινοκίτρινη ετικέτα.

10

**5072** Ξενοδοχείο "Δελφοί" Αθηνών, μπλε οβάλ ετικέτα.

10

**5073** Ξενοδοχείο "Grande Bretane - Le Petit Palais" Αθηνών, χρωμολιθόγραφη ετικέτα.

10

**5074** Σιγαρέττα ΛΗΘΗ της Καπνοβιομηχανίας Χατζηγεωργίου Θεσσαλονίκης, διαφημιστική ετικέτα, καρτολίνα με χρωμολιθόγραφη Μακεδονική ενδυμασία και καπάκι κυτίου σιγαρέττων. Συνολικά 3 τεμάχια.

14

**5075** Οίνος Δεκελείας Βασιλικής Επαύλεως Τατοΐου, τρεις όμοιες ετικέτες. Λεκέδες από υγρασία.

14

**5076** Ποτοποιία Γ.Σ. Μεγαλοοικονόμου - Πειραιάς. Τρεις ετικέτες φιαλών: Ρετσίνα Αττικής, Οίνος αρετσίνωτος ερυθρός και "Ούζο" Μεγαλοοικονόμου & Μπαλλή" χρωμολιθόγραφη.

12



5075



5076

## ΔΙΑΦΟΡΑ - ΕΡΗΜΕΡΑ



5077

5078

5079



5080

5081

5082

- 5077 Ελληνικός Ερυθρός Σταυρός. Δύο διαφορετικές ευχετήριες εικονογραφημένες διπτυχες κάρτες Χριστουγέννων, φάκελλος με την σφραγίδα του ΕΕΕΣ - Σταθμού Α' Βοηθειών και κουπόνι 10000 δρχ. του εράνου του 1953. Συνολικά 4 τεμάχια εποχής 1947-53. 10
- 5078 Ελληνοϊταλικός Πόλεμος 1940-41. Πέντε σκωπτικά μονόφυλλα για τον Μουσολίνι & τον Στρατό του. 12
- 5079 "Οδύσσεια ΙΙ". Σειρά των 6 χρωμολιθόγραφων καρτολινών διαφημιστικών της Σοκολατοποιίας Αμβούργου Gartmann. 12
- 5080 "Αρχιμήδης". Σειρά των 6 χρωμολιθόγραφων καρτολινών, διαφημιστικών των προϊόντων Liebig. 12
- 5081 "Εορτές της Αρχαιότητας". Σειρά των 6 χρωμολιθόγραφων καρτολινών, διαφημιστικών των προϊόντων Liebig. 12
- 5082 Λότο από 7 καρτολίνες με αυτοκίνητα εποχής 1902-1932, της τσίχλας "Ράλλυ". 10
- 5083 Μεταλλική σφραγίδα της Πιλοποΐας "ΑΣΚΩ" Α. Κωνσταντίνου - 25ης Μαρτίου 68 - Πειραιάς, διαμέτρου 57 mm. 15
- 5084 Δύο μεταλλικά σήματα καρφίτσες πέτου ΕΑΜ - ΕΛΑΣ διαμ 16 mm & Εθνικής Αντίστασης ΦΙΑ 20 x 13 mm. 10
- 5085 11ο Παγκόσμιο Τζάμπορη Μαραθώνος 1963, μεταλλικό σήμα πέτου 24 x 20 mm. 10
- 5086 Καρφίτσα με σήμα πέτου για τα 50 χρόνια της ΑΣΟΕΕ 1920 - 1970, διαμ. 19 mm. 10



5083



5084



5085



5086

ΔΙΑΦΟΡΑ - ΕΡΗΜΕΡΑ



5087



5088



5089



5090



5091



5092



5093

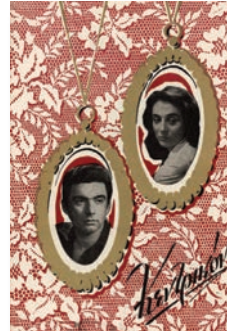

5094



5095



5096



5097



5098

- 5087 D. Solomos - Zante, δύο όμοια μπρούντζινα σήματα πέτου διαμ 22 mm. 15
- 5088 Θέατρο Κυβέλης - Θίασος Κατερίνας. Το πρώτο παιδικό έργο που παρουσίασε ο Θίασος "Η νεράιδα του χιονιού" του Άντερσεν, σε διασκευή Κωστή Βελμύρα και χορογραφία Ραλούς Μάνου, πρόγραμμα 8σέλιδο. 10
- 5089 Κινηματοθέατρον "Εθνικόν" στο Κιλκίς. Μεγάλη καλλιτεχνική παράσταση της 31ης Ταξιαρχίας "Άγιος Δημήτριος" της 17ης Απριλίου 1949 με στρατιωτική μπάντα μουσικής, δίπτυχο πρόγραμμα. 10
- 5090 ΑΙΓΥΠΤΟΣ. Θέατρον Φαμφάρας. Μεγάλη εορτή των Εκπαιδευτηρίων της Ελληνικής Κοινότητας και απονομής του Φουατείου Βραβείου, της 9ης Ιουλίου 1932, δίφυλλο πρόγραμμα. 12
- 5091 Κινηματογράφος "Φοίνιξ" στις Τζιτζιφιές. Μονόφυλλο πρόγραμμα με μουσική, κομπέρ, χορούς, ορχήστρα τζαζ με τον "Κοκοβιό", τον "Μητσάρα" κ.ά., εποχής τέλους δεκαετίας '50. 14
- 5092 Θέατρο Λευκού Πύργου 1933. Διαφημιστικό μονόφυλλο για την πρώτη εκτέλεση του μελοδράματος του Puccini "Madame Butterfly" από το Μελοδράμα του Εθνικού Ωδείου. 17
- 5093 Θέατρο "Σαφώ" Μυτιλήνης, 9 Μαρτίου 1938. Θίασος Άννας Λώρη, μονόφυλλο πρόγραμμα της κωμωδίας του Paul Praxi "Τράβα το κορδόνι". 10
- 5094 Θέατρον "Κεντρικόν" Χειμερινή περίοδος 1957. Θίασος Λαμπέτη - Χορν, πρόγραμμα της κωμωδίας του Γιάν Ντε Χάρτογκ "Το νυφικό κρεβάτι". Μαζί απόκομμα της εφημερίδας "Ελευθερία" με δίσηλο κριτικό σημείωμα για το έργο. 10
- 5095 Θέατρον Αθηνών. Χειμερινή περίοδος 1961-62. Θίασος Δημήτρη Μυράτ, πρόγραμμα του έργου του Πιραντέλλο "Απόψε αυτοσχεδιάζουμε", σκηνοθεσία Δ. Μυράτ, Μουσική Μ. Χατζηδάκι, Σκηνογραφίες Δ. Μυταρά με τους Δ. Μυράτ, Γιάννη Αργύρη, Β. Ζουμπουλάκη, Αφρ. Γρηγοριάσου, Βύρωνα Πάλλη κ.ά. 10
- 5096 ΣΕΡΡΕΣ. Δημοτικό περιφερειακό Θέατρο Σερρών 1985. Πρόγραμμα της κωμωδίας του Μ. Χουρμούζη "Ο Τυχοδιώκτης". 10
- 5097 Κέντρο διασκεδάσεως "Εσπερος", θερινό της οδού Πατησίων 159. Πολυτελής πρόγραμμα παραστάσεων του 1937 με ηδυπαθείς χορούς οριεντάλ, εικονογραφημένο με κορδονάκι. 18
- 5098 Θέατρον Κοτοπούλη 1939-40. Πρόγραμμα με δύο εξώφυλλα παραστάσεων των έργων: Της κωμωδίας του Π. Καγιά "Τιμόνι στον Ερωτα" με τους Β. Λογοθετίδη, Μιράντα Μυράτ, Μαίρη Αρώνη, Κ. Μουσουρή κ.ά. και του έργου του Οσκαρ Ουάιλντ "Μία Γυναίκα χωρίς σημασία" με τους Μ. Κοτοπούλη, Άννα Λώρη, Δημ. Μυράτ, Μίμη Φωτόπουλο κ.ά, σκηνοθεσία - σκηνογραφίες & κοστούμια του Καρ. Κουν. 10

## ΔΙΑΦΟΡΑ - ΕΡΗΜΕΡΑ



5099

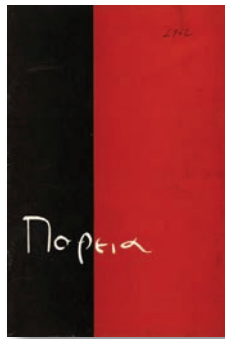

5100



5101



5102



5103



5104



5105

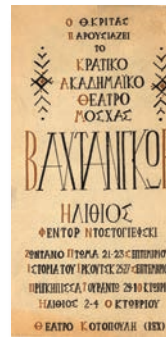

5106



5107



**5099** Θίασος Κυβέλης 1927. Πρόγραμμα του έργου "Ρομάντσο" με την Κα Κυβέλη, την Αλ. Θεοδωρίδη, τον Ν. Δενδραμή κ.ά. Με εικόνες από φωτογραφίες της Νέλλης, σελίδες 12.

12

**5100** Θέατρο "Πορεία", περίοδος χειμώνα 1961-62. Πρόγραμμα του έργου του Αλ. Δαμιανού "Τα Κόκκινα Φανάρια" με τους Θ. Έξαρχο, Κατ. Χέλμη, Μ. Χρονοπούλου κ.ά.

10

**5101** Θέατρο Κώστα Μουσούρη, χειμερινή περίοδος 1952-53. Πρόγραμμα παραστάσεων του "Αρχισιδηρουργού" του Ζωρζ Ονέ με τους Κ. Μουσούρη, Ελ. Χατζηγαργύρη, Ν. Βόκοβιτς κ.ά.

10

**5102** Εθνική Λυρική Σκηνή 1951-52, πρόγραμμα του μουσικού ειδυλλίου του Σούπερτ "Το σπίτι των τριών κοριτσιών".

10

**5103** Θέατρο "Σαφώ" Μυτιλήνης. Μονόφυλλο πρόγραμμα παραστάσεως της 20ης Νοεμβρίου 1927 της Βιεννέζικης μουσικής φάρσας "Ο Δουξ του Παπενχάϊμ" του Arnold Bach με τον θίασο Β. Αργυρόπουλου.

10

**5104** Θέατρο Κατερίνας, θερινή περίοδος 1946. Πρόγραμμα παραστάσεων της "Τρισεύγενης" του Κ. Παλαμά με τους Ν. Χατζίσκο, Σ. Βόκοβιτς, Γ. Γληνό, Μ. Μερκούρη κ.ά.

12

**5105** Βασιλικόν Θέατρον Αθηνών - Δεκέμβριος 1958. Πρόγραμμα παραστάσεων του έργου του Jean Anouilh "Λεοκάντια" με τους Β. Μανωλίδου, Αλ. Αλεξανδράκη, Α. Φιλιππίδη κ.ά, σκηνογραφίες και ενδυμασίες Γιάννη Μόραλη.

10

**5106** Θέατρο REX Κοτοπούλη. Δύο προγράμματα παραστάσεων του Κρατικού Ακαδημαϊκού Θεάτρου Μόσχας "Βαχτανγκωβ" των έργων του Τολστόι "Ηλίθιος" & "Ζωντανό πτώμα".

12

**5107** Λότο από 7 προγράμματα κινηματογράφων των Αθηνών εποχής 1950-60 με μεγάλες κινηματογραφικές επιτυχίες της εποχής.

12

**5108** Θέατρο "Βέμπο" - Οκτώβριος 1973. Πρόγραμμα της επιθεώρησης "Όλα τα μασάει ο Κουταλιανός" με τους Ν. Σταυρίδη, Σωτ. Μουστάκα, Άννα Φόνσου, Γ. Βογιατζή κ.ά.

10

**5109** Θέατρο Έλσας Βεργή. Πρόγραμμα παραστάσεων του έργου του Ζαν Ρενέ "Το μπαλκόνι" με τους Ν. Δενδρινό, Ε. Βεργή, Κατ. Χέλμη, Ξ. Καλογεροπούλου κ.ά., σκηνογραφία Γαϊτή.

10

**5110** Θέατρο Κατίνας Παξινοῦ 1970-71. Πρόγραμμα παραστάσεων του "Ματωμένου Γάμου" του Λόρκα σε ελληνική απόδοση Ν. Γκάτσου με τον θίασο Αλ. Μινωτή - Κ. Παξινοῦ και μουσική Μ. Χατζηδάκι.

10



5108



5109



5110



## ΔΙΑΦΟΡΑ - ΕΡΗΜΕΡΑ

- 5111** Θέατρο "Αναλυτή". Δύο προσκλήσεις για παραστάσεις της κωμωδίας "Ένα κρεβάτι για τρεις" με την Κάκια Αναλυτή και τον Κωστα Ρηγόπουλο. **10**
- 5112** Φεστιβάλ Αθηνών 1957, τρίπτυχο ελληνόγλωσσο πρόγραμμα, του 1960 αγγλόφωνο δίπτυχο και του 1961 γερμανόγλωσσο τρίπτυχο πρόγραμμα. Συνολικά 3 τεμάχια. **10**
- 5113** Έκθεση έργων Γιαννούλη Χαλεπά 14 Δεκ 1964 - 8 Ιαν 1965 στην Ελληνοαμερικανική Ένωση, κατάλογος εκθεμάτων, σελίδες 16. **10**
- 5114** Μπια Ντάβου - Ξαγοράρη. Έκθεση έργων της στην γκαλερί Νίκης & Κυδαθηναίων τον Νοέμβριο 1970. Τρίπτυχο, το οποίο κατάλληλα αναδιπλούμενο παρουσιάζει δύο έργα της, διαστ. 19 x 19. **14**
- 5115** "Ο Καραγκιόζης γιατρός" και "Ο Μέγας Αλέξανδρος και το καταραμένο φίδι", του Ευγένιου Σπαθάρη, δύο δίσκοι 45 στροφών. **15**
- 5116** Αλέκος Φασιανός. Έκθεση έργων του στο Βερολίνο 11 Μαρτίου - 23 Απριλίου 2004, εξαιρετική παρουσίαση 6 έργων το σε 12σέλιδο από χαρτόνι. **15**
- 5117** Άγγελος Γιαλλινάς. Έκθεση υδατογραφιών του στην Εθνική Πινακοθήκη Μποσειού Αλ. Σούτζου 1974. Κατάλογος 32 σελίδων με το βιογραφικό του και απεικονίσεις έργων. **10**
- 5118** Μαρία Ρέγκου "Σπίτια και Κοσμοειδωλα", έκδοση του 1979 με παρουσίαση 26 έργων της (τέμπερες και σύνθετο υλικό) σε 300 αντίτυπα, εκτός εμπορίου. **11**
- 5119** Θέατρο "Άλφα". Πρόγραμμα παραστάσεων του έργου του Αλεξέϊ Αρμούζωφ "Μία ιστορία του Ιρκούσκ" με τους Αλ. Αλεξανδράκη, Αλίκη Γεωργούλη, Γιάννη Φέρτη, Κ. Καζάκο κ.α. Εξώφυλλο της Βάσως. **12**
- 5120** Αικατερίνη Βερώνη. Βιβλίο με αποσπάσματα δημοσιευμένων κριτικών για την μεγάλη ηθοποιό του Νεοελληνικού Θεάτρου εποχής 1880-1900 καθώς και τραγούδια και ποιήματα αφιερωμένα στην Αικ. Βερώνη. Σελίδες 61 με φωτογραφίες από ρόλους της. **10**
- 5121** Φώτης Κόντογλου. Το εξώφυλλο και οι πέντε λιθογραφίες του από το βιβλίο του Λάμπη Χριστόπουλου "Τ' άστρο του Χειμώνα" του 1944. **20**



5111



5112



5113



5114



5115



5116



5117

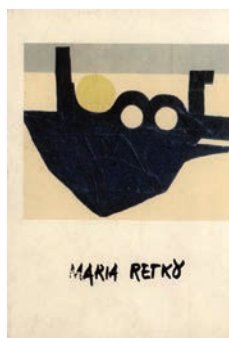

5118



5119



5120



5121



## ΔΙΑΦΟΡΑ - ΕΡΗΜΕΡΑ

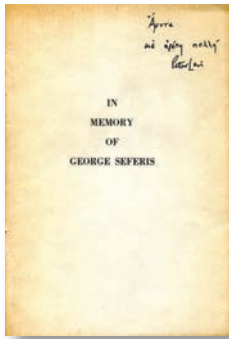

5122

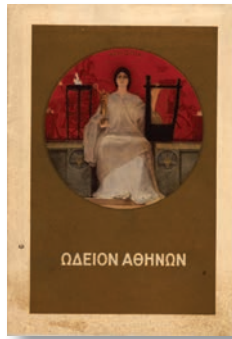

5123



5124



5125



5126



5127



5128



5129



5130



5131



5132



5133



5134

- 5122** "In memory of George Seferis" του Peter Levi με αφιέρωσή του, έκδοση "Κέδρος" του 1971 σε 200 αντίτυπα, σελίδες 8. **10**
- 5123** Ωδειον Αθηνών. Πρόγραμμα της συναυλίας του σπουδαίου Pablo Casals στην αίθουσα "Παλλάς" της 28ης Νοεμβρίου 1938, σελίδες 20. **10**
- 5124** "Ελληνικοί Τάπητες". Εξαιρετική έκδοση του Τμήματος Οικοτεχνίας της Βασιλικής Πρόνοιας 1962 με παρουσίαση 47 διαφ. τύπων ταπήτων σε ολοσέλιδες κυρίως έγχρωμες εικόνες με περιγραφές τεχνικών χαρακτηριστικών. **10**
- 5125** Θεατρικός Οργανισμός "Ορχήστρα". Παλιά μουσικοί - Παλιοί Χοροί. Πρόγραμμα της παράστασης στο κτίριο Κούλας Πράτσικα 1964 με σχεδιασμό κοστούμιών από τους Γιάννη Τσαρούχη & Α. Φωκά. Τσακίσματα. **10**
- 5126** "Holiday on Ice" 1957. Διεθνές θέαμα που παρουσίασε στην Ελλάδα η καλλιτεχνική εταιρεία "Ορφεύς", εικονογραφημένο πρόγραμμα 16 σελίδων. **10**
- 5127** Ναυτικός Όμιλος Βουλιαγμένης. Εξοχικό κέντρο χορού και διασκέδασης Α' κατηγορίας. Δίπτυχο μενού αρχών '60. **12**
- 5128** Επιτροπή Εθνικής Περιθάλψεως & Διαφώτισης της Νομαρχίας Αττικής. Δίπτυχο πρόγραμμα της Μεγάλης Μουσικής Εορτής υπέρ των Οικογενειών των Μαχομένων του Εμφυλίου στο Παναθηναϊκό Στάδιο υπό το σεληνόφως. **10**
- 5129** ΚΑΡΔΙΤΣΑ. Καλλιτεχνικός Σύλλογος "Ο Αρίων". Εικονογραφημένη έκδοση για την εικοσαετή δράση του Συλλόγου 1960-1980. Σελίδες 51. **10**
- 5130** Νικόλας. Έκθεση του γλύπτη - χαράκτη σε αίθουσα της ΧΑΝ Θεσσαλονίκης τον Δεκέμβριο του 1958. Τιμοκατάλογος των έργων του σε ξύλο, μάρμαρο, γύψο, τερακότα, χαλκό και ξυλογραφιών, με δύο εκτός κειμένου εικόνες. **10**
- 5131** Τα τραγούδια της Πατρικής Επιθεώρησης του 1912 υπό Μακ. Αθαν & Τ. Τουρνά, σελίδες 22 - λείπει το οπισθόφυλλο. **10**
- 5132** Ομάς "Ζωγράφοι και Γλύπται". Κατάλογος Εκθέσεως 1950 στο Ζάππειο Μέγαρο με έργα Αθ. Απάρτη, Αρ. Βαϊλικιώτη, Δ. Γιολλάση, Ι. Μανούση, Πολ. Ρέγκου, Στύλου - Διαμαντοπούλου, Βρ. Τσούχλου κ.α., τα πλείστα τιμολογημένα. **10**
- 5133** Τραγούδια του Νέου Πανοράματος 1914 του Θιάσου Ροζαλίας Νίκα - Εδμ. Φυρστ, σελίδες 16. **10**
- 5134** Τουριστικές Συναυλίες Λίμνης Βουλιαγμένης θερινής περιόδου 1958. Συναυλία με πανσέληνο εντός της πλωτής σκηνής υπέρ του Ορφανοτροφείου Βουλιαγμένης με συμμετοχή της μεγάλης Συμφωνικής Ορχήστρας του Ε.Ι.Ρ. Διαφημιστική αφίσσα διαστάσεων 44 x 17. **17**

## ΔΙΑΦΟΡΑ - ΕΡΗΜΕΡΑ

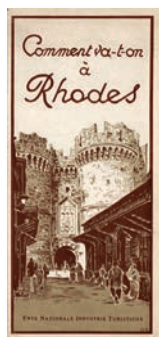

5135



5136

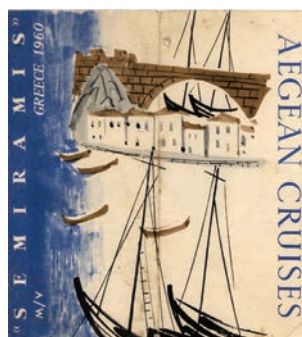

5137



5138



5139



5140



5141



5142



5143

**5135** ΡΟΔΟΣ. Τετράπτυχο προπολεμικό του Ιταλικού φορέως Τουρισμού με φωτο και πληροφορίες για τις αεροπορικές και θαλάσσιες συγκοινωνίες, σε γαλλική γλώσσα.

10

**5136** "Enchanting Hellas" - Μαγευτική Ελλάδα, φυλλάδιο της Aeolian Travel Service με προβολή των ελληνικών τουριστικών προορισμών με σκίτσα, σελίδες 15, εποχής δεκαετίας '50.

10

**5137** Κρουαζιέρες Αιγαίου 1960 με το μ/ν "Semiramis", τρίπτυχο του ΕΟΤ του 1960. Επίσης, τρίπτυχο του ιπταμένου πλοίου "Εξηπρές" για Ύδρα και Σπέτσες, φύλλο με τα δρομολόγια του "Εξηπρές" του 1961 και δύο μονόφυλλα για ημερήσιες εκδρομές σε Ύδρα & Σπέτσες.

10

**5138** Οδηγός των Ξενοδοχείων της Ελλάδος, αγγλόφωνη έκδοση του Ε.Ο.Τ. Ιουνίου 1959 με όλα τα ξενοδοχεία της Ελλάδος με δυναμικότητες, τιμές και πληροφορίες, σελίδες 32.

10

**5139** "Eros Beach" Camping Village στο Πεταλίδι Καλαμών, τρίπτυχο εικονογραφημένο διαφημιστικό φυλλάδιο με πληροφορίες και τιμές, τετράγλωσσο, εποχής άρχων '60.

12

**5140** ΘΕΣΣΑΛΟΝΙΚΗ. Διαφημιστικά πολύπτυχα των ξενοδοχείων "City" & "Macedonia Palace", δίπτυχο και δύο μονόφυλλα του γραφείου ταξιδιών "Δούκας", εποχής '60-'70. Συνολικά 5 αντικείμενα.

12

**5141** Το Ξενοδοχείο του χωριού. Τετράπτυχο εικονογραφημένο "Ζαγόρι" του Βασιλικού Εθνικού Ιδρύματος προώθησης του Ελληνικού τουρισμού - Αύγουστος 1956.

10

**5142** ΜΥΚΟΝΟΣ, δύο τετράπτυχα του ΕΟΤ του 1959 και του 1960, επίσης Σαντορίνη - Πάρος, τρίπτυχο του ΕΟΤ του 1959 εις διπλούν. Συνολικά 4 τεμάχια.

10

**5143** Τρίπτυχα - τετράπτυχα του ΕΟΤ: Σπάρτη του 1960, Μυστράς του 1960, Παλαιολόγια του 1966 και Σπάρτη - Μυστράς - Μονεμβασιά του 1967, συνολικά 4 τεμάχια.

10

**5144** Τέσσερα πολύπτυχα του ΕΟΤ: Θεσσαλονίκη / Ανατ. Μακεδονία του 1964, Ανατ. Μακεδονία του '1962, Θάσος του 1960 και Δυτ. Μακεδονία του 1963.

10

**5145** Τρία πολύπτυχα του ΕΟΤ: Κέρκυρα, μεγάλο με χάρτη του 1951, Νησιά του Ιονίου του 1966 & Κεφαλονιά - Ζάκυνθος - Ιθάκη του 1963.

10

**5146** Τρία πολύπτυχα του ΕΟΤ: Ρόδος - Ξενοδοχείο των Ρόδων του 1951, Ολυμπία του 1956 και Δελφοί του 1956.

10

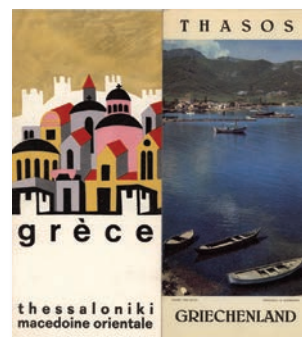

5144



5145

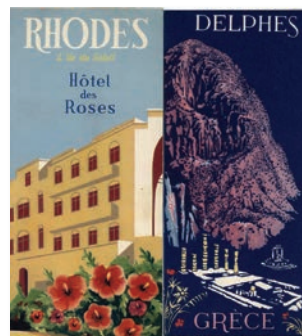

5146

**ΔΙΑΦΟΡΑ - ΕΡΗΜΕΡΑ**



**5147**



**5148**



**5149**

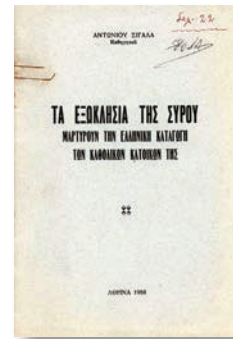

**5150**



**5151**

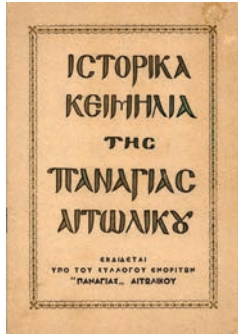

**5152**



**5153**

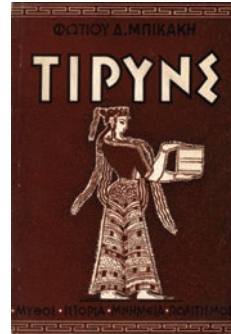

**5154**



**5155**

**5147** "Ο Σαρωνικός και τα ιστορικά νησιά" υπό Θεοδώρου Κοντέρη, έκδοση "Πυρσού" 1930 με πολλές πληροφορίες και φωτο των νήσων και νησιδών του Σαρωνικού, σελίδες 55.

**5148** ΣΑΜΟΣ. Μεγάλη εκδρομή 15 ημερών των Σαμίων εις Ιεροσόλυμα κατά τας ημέρας του Πάσχα προς τιμήν του Πατριάρχου Δαμιανού, υπό την υψηλήν προστασίαν του Ηγεμόνος της Σάμου Ανδρέου Κοπάση 1912, σελίδες 15.

**5149** Ελληνικοί Οίνοι και κονιάκ Τατοΐου, Κεφαλληνίας, Πατρών κλπ. Αντιπροσωπεία Γερμανίας Friedr. Carl Ott - Wurzburg. Τρεις τιμοκατάλογοι του 1912, 1914 & 1916 των 16 - 20 σελίδων έκαστος με εξαιρετικά χρωμολιθόγραφα εξώφυλλα.

**5150** "Τα Εξωκκλήσια της Σύρου μαρτυρούν την ελληνική καταγωγή των καθολικών κατοίκων της" υπό Αντωνίου Σιγάλα - Αθήνα 1968, σελίδες 29.

**5151** Το Ξενοδοχείο του χωριού. "Το Σέλι", το πρώτο Ελληνικό χιονοδρομικό κέντρο. Τετράπτυχο εικονογραφημένο του Βασιλικού Εθνικού Ιδρύματος προώθησης του Ελληνικού τουρισμού - Δεκέμβριος 1956.

**5152** "Ιστορικά κειμήλια της Παναγίας Αιτωλικού", έκδοση του Συλλόγου ενοριτών Παναγίας Αιτωλικού με εκτός κειμένου εικόνες.

**5153** Σύντομος Οδηγός της Αρχαίας Ολυμπίας, εικονογραφημένος, υπό Νικολάου Κυπαρίση με περιγραφή νών και οικοδομημάτων και κατάλογο των αρχαίων του Μουσείου Ολυμπίας. Έκδοση του περιοδικού "Τουριστική Ηχώ" 1951, σελίδες 93 με αναδιπλούμενο σχεδιάγραμμα του χώρου της Αρχαίας Ολυμπίας.

**5154** "Τίρυνς". Μύθος - ιστορία - μνημεία - πολιτισμός, υπό Φωτίου Μπικάκη - Ναύπλιο 1957, σελίδες 52 με εκτός κειμένου αναδιπλούμενα σχεδιαγράμματα και εικόνες.

**5155** ΤΡΙΚΑΛΑ. Πρόγραμμα Γυμναστικών Επιδείξεων των Σχολείων Μέσης Εκπαίδευσης Τρικάλων στο στάδιο "Διαγόρας" της 20ής Μαΐου 1956, τρίπτυχο.

**5156** ΠΕΙΡΑΙΑΣ. Πρόγραμμα εκδήλωσης της 3ης Νοεμβρίου 1921 με την Φιλαρμονική του Δήμου Πειραιώς στον Τινάνειο Κήπο, μονόφυλλο. Επιστολή του Φιλανθρωπικού Συλλόγου "Άγιος Νείλος ο Μυροβλήτης" της 28ης Ιουνίου 1937. Πιστοποιητικό Γάμου του Ι. Ναού Ευαγγελιστρίας Πειραιώς της 21ης Αυγούστου 1927 και δύο αποδείξεις πληρωμής των Πειραιϊκών εφημερίδων "Θάρρος" (1934) και "Χρονογράφος" (1939). Συνολικά 5 τεμάχια.

**5157** Διαφημιστική έντυπη επιστολή Ιουνίου 1930 του Έλληνα ξενοδόχου Ευριπίδη Γερωντοπούλου του ξενοδοχείου "Hellmouth" στο Νταβός της Ελβετίας με τις υπηρεσίες που παρέχει, μονόφυλλη.

**12**

**14**

**20**



**5156**

**10**

**10**

**10**

**10**

**10**

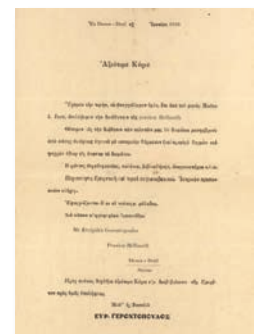

**5157**

# ΔΙΑΦΟΡΑ - ΕΡΗΜΕΡΑ



5158



5159



5160

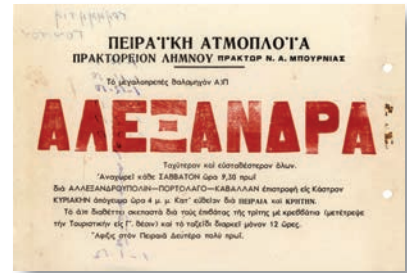

5161

- 5158 Οθωμανική Αυτοκρατορία. Άγραφο φύλλο πρόσκλησης του Ανακτόρου του Διαδόχου - Dolma Bahhhtche, σε χαρτόνι διαστ. 23,5 x 15, με χρυσοτυπία. 10
- 5159 Υπερωκεάνειο "Νέα Ελλάς". Προπολεμικό αχρησιμοποίητο επιστολόχαρτο με το σήμα Γουλανδρή. Επίσης, καρτολίνα του καπετάνιου Κ. Καρδαρά προσκλήσεως σε γεύμα σε πορτογαλική γλώσσα προς διακεκριμένο επιβάτη. 10
- 5160 "Ολυμπιακή Αεροπορία" Μενού πτήσεως Αθηνών - Λονδίνου, δίπτυχη ευχετήρια κάρτα για το νέο έτος και καρτολίνα διαφημιστική για ταξίδι με το αεροπλάνο DC - 6B. Συνολικά 3 αντικείμενα. 12
- 5161 Πειραική Ατμοπλοία - Πρακτορείο Λήμνου. Διαφημιστικό μονόφυλλο για δρομολόγια του α/π "Αλεξάνδρα" από Κάστρου προς Αλεξανδρούπολη - Πόρτο Λάγος - Καβάλα, διαστ. 25 x 17,5. 10
- 5162 ΑΘΗΝΑ. Σύνδεσμος Ζωγραφειωτών Κωνσταντινουπολιτών. Πρόσκληση γεύματος "Φιλίας" στο Κοσμικό Κέντρο "Μπλε Αλεπού" Τροίας & Πατησίων γωνία της 9ης Δεκεμβρίου 1955. Μαζί και το μενού με το πρόγραμμα της εσπερίδος. 12
- 5163 ΡΟΔΟΣ. Εορταστικές εκδηλώσεις επ' ευκαιρία του Διεθνούς Δυνεδρίου για την Ελευθερία της Μορφώσεως 6 - 13 Οκτωβρίου 1958, μονόφυλλο σε χαρτόνι, διαστ. 24 x 16. Στην πίσω όψη διαφήμιση της Ολυμπιακής Αεροπορίας για τις πτήσεις σε Ευρώπη και Μεσόγειο. 12
- 5164 Υπερωκεάνειο "Queen Anna - Maria" της Greek Line. Τέσσερα μενού τουριστικής θέσης από 9ης μέχρι 15ης Ιουλίου 1970. Στα εξώφυλλα έργα Γ. Σικελιώτη με αρχαιοελληνικά θέματα. 18
- 5165 Λουτρά Καϊάφα. Εικονογραφημένος φάκελλος με προβολή των ξενοδοχείων "Γεράνιον", "Ολυμπία", "Αρήνη", "Ξενώνες". 10
- 5166 ΘΕΣΣΑΛΟΝΙΚΗ. Εικονογραφημένος οδηγός της πόλης με εκτός κειμένων χάρτη και πολλές πληροφορίες, επιμέλεια Ντίνου Χριστιανόπουλου, φωτογραφίες από τα αρχεία των Γ. Λυκίδη και Ι. Κυριακίδη, έκδοση ΔΕΘ, σελίδες 48. 10
- 5167 Οδικός χάρτης της Ελλάδος της ΒΡ, έκδοση 1961. Επίσης, τουριστικός χάρτης Ελλάδος σε ισπανική γλώσσα. 10

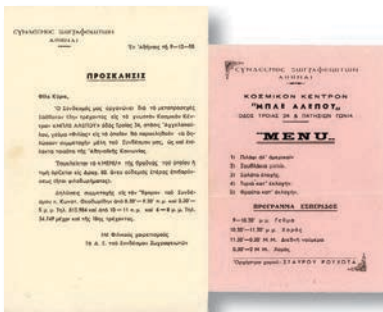

5162

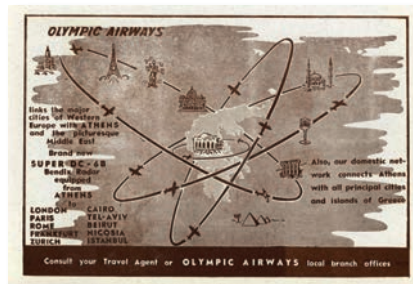

5163



5164



5165



5166



5167



5168



5169



5170



5171



5172



5173



5174



5175

- 5168** Μεγάλος τουριστικός χάρτης νήσου Μυκόνου, κλίμακας 1: 50.000 και της πόλης 1:2.000, εκτ. Γ. Κιώτη. **10**
- 5169** SHELL HELLAS. Τουριστική Υπηρεσία. Αναδιπλούμενος χρωμολιθόγραφος χάρτης διαδρομών από Δυτικής Μακεδονίας μέχρι Έβρου του 1957. **10**
- 5170** SHELL Touring. Τουριστικός χάρτης Κρήτης με ενδείξεις των πρατηρίων Shell. Τετράπτυχο δεκαετίας '50. **10**
- 5171** Δημ. Χατζηγιαννάκης 1957 - Νομός ΠΕΛΛΗΣ. Πολιτικός χάρτης, κλίμακα 1:200.000, διαστάσεις 42 x 32. **10**
- 5172** Αυτοκίνητο B.S.A. Scout Coure του 1935. Διαφημιστικό δίφυλλο του εργοστασίου με τεχνικές λεπτομέρειες και μονόφυλλη έντυπη επιστολή προς αντιπροσώπους. **16**
- 5173** Αυτοκίνητο Rolls-Royce, After the Cloud the Shadow. Εργοστασιακό έντυπο (έχει αφαιρεθεί μία φωτο), μαζί με δίπτυχο που περιλαμβάνει τρεις φωτο των τύπων του αυτοκινήτου και ευχαριστήρια καρτολίνα. Συνολικά 6 τεμάχια. **20**
- 5174** Το ημερολόγιο του οδηγού '74, έκδοση Hellenews - Εγκυκλοπαίδεια του αυτοκινήτου, επιμέλεια κειμένων Η. Σπορίδη, πολυσέλιδο, χρησιμοποιημένο. **10**
- 5175** Ford Taunus 12M. Βιβλίο οδηγιών χρήσεως εικονογραφημένο, έκδοση Φεβρουαρίου 1963 της Εξυπηρέτησης Πελατών των Εργοστασίων Ford A.E., σελίδες 40. **10**
- 5176** "Ενότητα στον Αγώνα για τη Λευτεριά". Απόφαση της Κεντρικής Επιτροπής του Κομμουνιστικού Κόμματος Ελλάδας (2 - 3 Αυγούστου 1944), τετρασέλιδο, έκδοση "Ριζοσπάστη". **16**
- 5177** Αγροτικό και Εργατικό Κόμμα της Ελλάδος, ψηφοδέλτιο των βουλευτικών εκλογών με το όνομα του Ηλία Ηλιού (πρώτη φορά ως υποψήφιος βουλευτής). **10**
- 5178** Πανελλήνιος Κίνησις Βασιλευομένης Δημοκρατίας και Φίλοι Βασιλευομένης Δημοκρατίας. Τέσσερις προκηρύξεις για το Δημοψήφισμα του 1974. **18**
- 5179** Μεσολογγίται! Ψηφίσατε όλοι τον Νικόλ. Χρυσόγελον, προεκλογικό μονόφυλλο του 1930. **10**
- 5180** "Η Δημοκρατία στην Ελλάδα", Φιλικό μήνυμα στην Επιτροπή των 100, έκδοση της Ελληνικής Κίνησης για την Ελευθερία και την Δημοκρατική Ειρήνη - Αθήνα 1963, σελίδες 30. **10**



5176

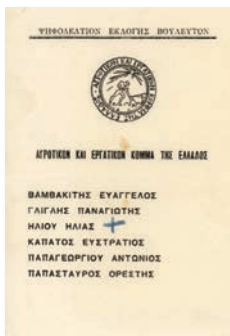

5177

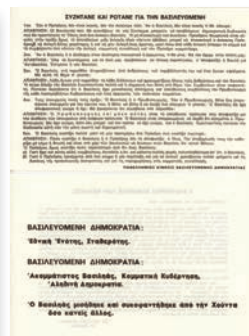

5178



5179

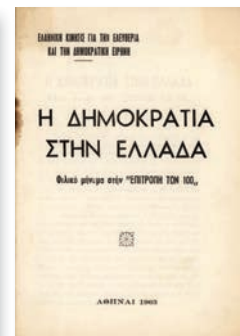

5180

## ΔΙΑΦΟΡΑ - ΕΡΗΜΕΡΑ



5181



5182



5183



5184



5185



5186



5187



5188



5189

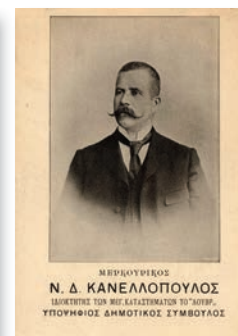

5190

- 5181** "Αι Εθνικαί Διεκδικήσεις της Ελλάδος". Απάντησις εις τον Γ. Δημητρώφ και τας Βουλγαρικὰς αξιώσεις, λόγος του Προέδρου του Κόμματος Εργασίας της 12ης Μαΐου 1946, σελίδες 23. **11**
- 5182** "Τι είναι και τι θέλει η Πολιτική Ομάς "Ε.Μ.Π.Ρ.Ο.Σ.", ιστορικό και προγραμματικές αρχές - Αθήνα 1945, σελίδες 30. **11**
- 5183** "Επιτάφιο και Αναστάσιμο για το Γρηγόρη Λαμπράκη" υπό Στάθη Πρωτάτου - Αθήνα 1963, έκδοση Β.Τ., άκοπο μικροφθορά στο οπισθόφυλλο. **10**
- 5184** "Η συμμετοχή της Κεντρικής Επιτροπής Πολιτικών Προσφύγων Ελλάδας στην Αντιδικτατορική Πάλη", φυλλάδιο με τις δραστηριότητες της Επιτροπής στην Ευρώπη την περίοδο 1967-73, έκδοση της "Φωνής των Εκπατρισμένων", σελίδες 31. **10**
- 5185** Νίκος Γεωργακόπουλος, υποψήφιος Βουλευτής Τριφυλλίας, αφισέτα από φωτο Καζάνη, εκτ. Πάλλη - Κοτζιά, διαστ. 25 x 19. **10**
- 5186** Αλέξανδρος Σκουζές, υποψήφιος Βουλευτής Αθηνών, αφισέτα διαστ. 25 x 19. **10**
- 5187** Κωνσταντίνος Χριστοφής, υποψήφιος Δημοτικός Σύμβουλος, αφισέτα από φωτο Καζάνη, διαστ. 26,5 x 21. **10**
- 5188** Δημήτριος Π. Κούζης, ιατρός, υποψήφιος Δήμαρχος Άργους, αφισέτα από φωτο Καζάνη, διαστ. 26 x 21. **10**
- 5189** Αλέξανδρος Μελετόπουλος, υποψήφιος Δήμαρχος Πειραιώς, αφισέτα διαστ. 24 x 17,5. **10**
- 5190** Ν. Δ. Κανελλόπουλος, Μερκουρικός, ιδιοκτήτης των μεγάλων καταστημάτων "Λουβρ", υποψήφιος Δημοτικός Σύμβουλος, αφισέτα διαστ. 24 x 17. **10**
- 5191** Κ. Νευρούζος, Δήμαρχος Ύδρας, προεκλογική αφισέτα διαστ. 22,5 x 17. **10**
- 5192** "Η Διοικητική Εκτόπιση στην Ελλάδα 1871-1974" υπό Κ.Σ. Βασιλείου, έκδοση "Phoenix" - Λονδίνο 1974, σελίδες 57. **12**
- 5193** "Κανένας συμβιβασμός με τη Χούντα. Παλαιαϊκή ενεργητική αντίσταση κατά της δικτατορίας". Διακήρυξη της Κ.Ε. του ΚΚΕ Εσωτ. - Ιούνιος 1971, σελίδες 42. **10**



5191

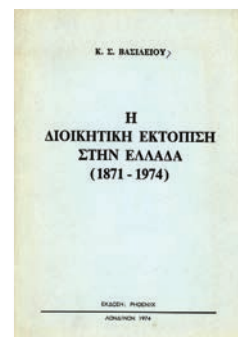

5192



5193

## ΔΙΑΦΟΡΑ - ΕΡΗΜΕΡΑ



5194



5195



5196



5197



5198

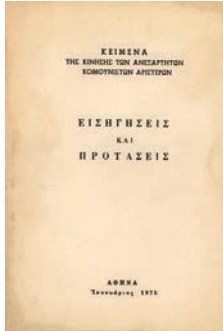

5199

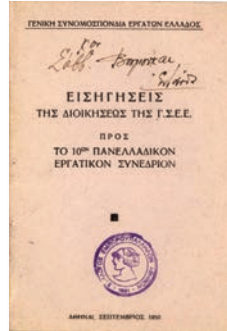

5200

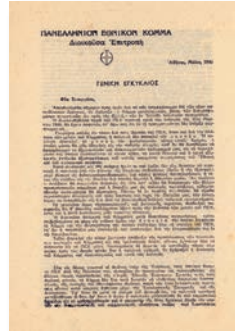

5201



5202



5203

- 5194** "Αγροτικές Βιομηχανίες, τις ζητούν οι αγρότες αλλά παραχωρούνται στους ιδιώτες κεφαλαιούχους και στους Γερμανούς", μπροσούρα του Πανδημοκρατικού Αγροτικού Μετώπου Ελλάδος ΠΑΜΕ - Οκτώβρης 1961, σελίδες 8. Μαζί και το "Πολιτικό Ημερολόγιο" του 1964, ιδέα του Φ. Βαλασαμάκη, γεμάτο από γελοιογραφίες του Βασ. Μητρόπουλου.
- 5195** "Το συγκρότημα Ανδρεάδη - Μία κολώνα του Φασισμού στην Ελλάδα", φυλλάδιο 15 σελίδων, έκδοση "Αγώνας" του 1973.
- 5196** Αντιφασιστική Αντιϊμπεριαλιστική Σπουδαστική Παράταξη Ελλάδας Α.Α.Σ.Π.Ε. Τα βασικά υλικά του πρώτου Συνεδρίου, απολογισμός δράσης, το πρόγραμμα και το καταστατικό της παράταξης. Έκδοση του Κ.Σ. της Α.Α.Σ.Π.Ε. - Δεκεμβρης '75, σελίδες 75.
- 5197** "Η κρίση του Καπιταλισμού και η ΕλληνοΤουρκική διαμάχη". Θέσεις της Επιτροπής Διεγραμμένων Μελών και Στελεχών του ΠΑΣΟΚ - Αθήνα, Ιούλης 1978, σελίδες 57.
- 5198** "Αγόρευσις Στεφάνου Ν. Δραγούμη επί των Εξωτερικών ζητημάτων εν τη Βουλή" κατά την συνεδρία της 7ης Δεκεμβρίου 1906, πολύ ενδιαφέρον κείμενο, άκοπο, σελίδες 32.
- 5199** "Κείμενα της Κίνησης των Ανεξαρτήτων Κομμουνιστών - Αριστερών". Εισηγήσεις και προτάσεις - Αθήνα, Ιανουάριος 1975, έκδοση "Ολκος", σελίδες 78.
- 5200** Γενική Συνομοσπονδία Εργατών Ελλάδος. Εισηγήσεις της Διοικήσεως της Γ.Σ.Ε.Ε. προς το 10ο Πανελλαδικό Εργατικό Συνέδριο, Αθήνα, Σεπτέμβριος 1950, σελίδες 86.
- 5201** Πανελλήνιον Εθνικόν Κόμμα - Διοικούσα Επιτροπή. Δίφυλλη προεκλογική μπροσούρα 4 σελίδων - Μάιος 1946.
- 5202** "Η Ελλάδα κατά την εξαετία 1955-61" Μία περίοδος δημιουργικού πατριωτισμού, έκδοση της ΕΡΕ 1961, σελίδες 62.
- 5203** "Ομιλία περί της εν Αθήναις τυραννίας και του Αγώνος της Εθνικής Αμύνης" του Εμμ. Ρεπούλη, γενομένη εν Θεσσαλονίκη την 14η Δεκεμβρίου 1916 παρουσία του Ελ. Βενιζέλου, σελίδες 24.
- 5204** Απόστολος Κακλαμάνης. Προεκλογικό δίπτυχο για τις εκλογές του 1981, επίσης μονόφυλλη έντυπη επιστολή της 5ης Οκτωβρίου 1981 για το πρόγραμμα του ΠΑΣΟΚ και την Αλλαγή. Μαζί και μία πλαστική σημαία του ΠΑΣΟΚ διαστ. 60 x 38 με το κορδόνι της.
- 5205** "Ο Εορτασμός της Εθνικής Επετείου της Ε.Σ.Σ.Δ. την 13η Νοεμβρίου 1955 στο Θέατρο "Κεντρικόν". Χαιρετιστήρια μηνύματα εκπροσώπων των κομμάτων και λόγοι προσωπικοτήτων, έκδοση του Ελληνοσοβιετικού Συνδέσμου, σελίδες 23.

10

10

10

10

10

10

10

14

11

12

18

11



5204

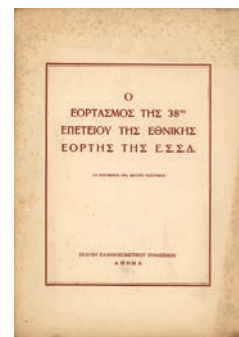

5205



**ΔΙΑΦΟΡΑ - ΕΡΗΜΕΡΑ**



**5206**



**5207**

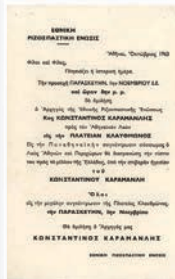

**5208**

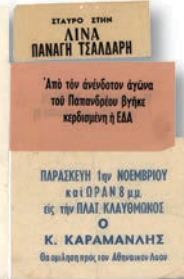

**5209**



**5210**



**5211**



**5212**



**5213**



**5214**



**5215**

- 5206** Άννα Συνοδινού. Υποψήφια βουλευτής στον συνδυασμό Α' Περιφ. Αθηνών της Νέας Δημοκρατίας. Αφισέτα σε χαρτόνι διαστ. 25 x 17, μονόφυλλο διαστ. 17 x 12 και αυτοκόλλητο διαμ. 15 mm. Συνολικά 3 τεμάχια. **10**
- 5207** ΕΡΕ. Αρχείο προκηρύξεων και μπροσουρών των υποψηφίων βουλευτών στις Εκλογές του 1961 και του 1963 Λίνας Τσαλδάρη, Δημ. Βρανόπουλου, Αντ. Ρικάκη, Γρ. Κασιμάτη, Παν. Πιπινέλη, Κ. Χρυσανθόπουλου, Λ. Δερτιλή, Σόλωνος Γκίκα, Γεωργίου Ράλλη. Μαζί και ψηφοδέλτιο της ΕΡΕ Δήμου Αθηναίων. Συνολικά 12 τεμάχια. **18**
- 5208** Εκλογές 1964. Αρχείο από 32 προκηρύξεις, μπροσουρές, τρικ κλπ. υποψηφίων βουλευτών καθώς και ψηφοδέλτια διαφόρων κομμάτων Α', Β' Αθηνών και Θεσπρωτίας. Συνολικά 40 τεμάχια. **20**
- 5209** "Βασιλευομένη Δημοκρατία" και "Αβασίλευτος Δημοκρατία", τα δύο ψηφοδέλτια του Δημοψηφισματος Μοναρχίας του 1935. **10**
- 5210** Εκλογές 1950. Μονόφυλλο του υποψηφίου του συνδυασμού Πλαστήρα Π. Κερασώτη, τρικ του υποψηφίου του συνδυασμού Γ. Παπανδρέου Γεωργίου Χρηστόπουλου και τα ψηφοδέλτια των συνδυασμών Αθηνών της ΕΠΕΚ και του Γεωργίου Παπανδρέου. Συνολικά 4 τεμάχια. **10**
- 5211** ΠΕΙΡΑΙΑΣ. Προεκλογικό μονόφυλλο του υποψηφίου βουλευτού Πειραιώς & Νήσων της ΕΠΕΚ Κώστα Βερνίκου, δύο μονόφυλλα του υποψηφίου του Λαϊκού Συνδυασμού Σρακούλη Μαντούβαλου, επίσης ψηφοδέλτιο της Ηνωμένης Παρατάξεως Εθνικοφρόνων (Λαϊκού Κόμματος - Εθνικών Φιλελευθέρων και συνεργαζομένων Κομμάτων) και ψηφοδέλτιο Δημοτικών Εκλογών του συνδυασμού Γεωργίου Ανδριανόπουλου. Συνολικά 5 τεμάχια. **12**
- 5212** "Ο Ήλιος ο πράσινος", ύμνος του ΠΑΣΟΚ σε δίσκο 45 στροφών του 1977. **10**
- 5213** "Οι εικοσιτέσσερεις υποψήφιοι του ΚΚΕ Εσωτερικού για την Α' Αθηνών", εικονογραφημένο φυλλάδιο 32 σελίδων με βιογραφικά στοιχεία των υποψηφίων. **11**
- 5214** Υφασμάτινο, λευκό περιβραχιόνιο με την επιγραφή Ε.Α.Μ. Διαστάσεις λωρίδας 41 x 9,5 cm, με παραμάνα. **30**
- 5215** Υφασμάτινο, λευκό περιβραχιόνιο με την επιγραφή Ε.Α.Μ. Διαστάσεις λωρίδας 36 x 8,5 cm, με παραμάνα. **30**
- 5216** "Κατάστασις πολιορκίας". Συλλογή των σχετικών νόμων και Βασιλικών διαταγμάτων, έκδοση Βιβλιοπωλείου Γ. Βασιλείου - Αθήνα 1917, σελίδες 55. **10**

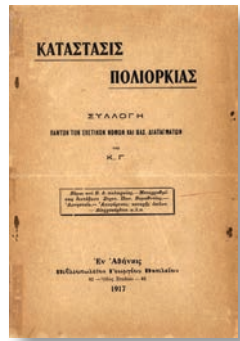

**5216**

## ΔΙΑΦΟΡΑ - ΕΡΗΜΕΡΑ



5217



5218



5219

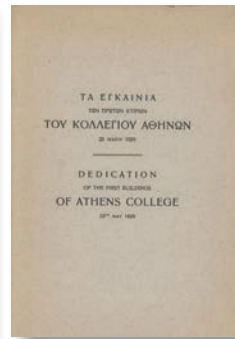

5220



5221

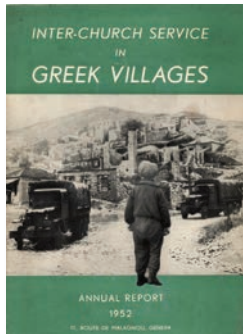

5222

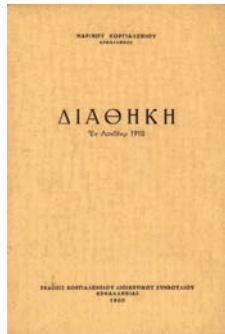

5223



5224



5225



5226

**5217** "Το Ελληνικόν Εκστρατευτικόν Σώμα (Κορέας)", παρτιτούρα του εμβατηρίου σε στίχους Στ. Σπεράντσα, μουσική Γ. Μαύρου.

**5218** Περιοδικό "Πρώτο", εβδομαδιαίο ποικίλης ύλης. Επιστολή της 3ης Νοεμβρίου 1961 προς τυχερό διαγωνισμού που κέρδισε απογευματινό τετ-α-τετ με κινηματογραφικό αστέρι και εκδρομή στην Πελοπόννησο. Μαζί το πρόγραμμα της εκδρομής και ο φάκελλος αποστολής.

**5219** Το πρόβλημα της Ελληνικής Στέγης - στατιστικά στοιχεία. Έκδοση του Ελληνικού Κέντρου Παραγωγικότητας - Αθήνα Σεπτέμβριος 1957, σελίδες 30 με πολλούς πίνακες.

**5220** Τα εγκαίνια των πρώτων κτιρίων του Κολλεγίου Αθηνών - 25 Μαΐου 1929. Εντυπωσιακές ολοσέλιδες φωτο και αναδιπλούμενο διάγραμμα των εγκαταστάσεων, σελίδες 41.

**5221** Ακαδημαϊκό απολυτήριο (Baccalaureat). Πληροφοριακό δελτίο των φροντιστηρίων ΘΑΛΗΣ - Α. Δεληγιαννίδη, Θεσσαλονίκη - Μάιος 1964 με αναδιπλούμενο πάνελ 256 φωτογραφιών των επιτυχόντων στις εισαγωγικές εξετάσεις.

**5222** Διεκκλησιαστική Υπηρεσία στα Ελληνικά χωριά. Ετήσια έκθεση δράσης του έτους 1952 με πολλές φωτο και προϋπολογισμό προγράμματος του 1953, σελίδες 16 σε αγγλική γλώσσα.

**5223** Μαρίνου Κοργιαλενίου, Κεφαλληνός. Διαθήκη εν Λονδίνο 1910, έκδοση του Κοργιαλενείου Διοικητικού Συμβουλίου Κεφαλληνίας 1960, σελίδες 38 με εκτός κειμένου πορτραίτο του ευεργέτου.

**5224** Αστυνομία Πόλεων. 50 χρόνια στην υπηρεσία του Πολίτου, έκδοση του Αρχηγείου της Αστυνομίας Πόλεων 1971 με πολλές φωτο, σελίδες 32.

**5225** "Ένα γράμμα προς τον απόδημο Έλληνα", εικονογραφημένη έκδοση του "Ελληνικού Φωτός" 1949, σελίδες 32.

**5226** Εταιρία Οινοποιίας και Γεωργικής Βιομηχανίας πρώην Ζάννου - Ρως. Σταφιδικά μίγματα προς τροφήν ίππων, χοίρων, αγελάδων, ορνίθων κλπ., οκτασέλιδο του 1906.

**5227** "Πρότυπον Λύκειον Αθηνών" - Σχολή Μωραϊτή στο Ψυχικό 1960. Κανονισμός λειτουργίας της Σχολής, ιστορικό, ονοματεπώνυμα διδασκόντων, όροι μαθήτευσης, φωτογραφίες κλπ., μαζί και πρωτότυπο δείγμα υφάσματος της στολής των μαθητριών και πατρών σχεδιασμού της. Σελίδες 21 και δίπτυχο.

**5228** "Εθνική Πολιτική Εταιρεία". Ιδρυτικό καταστατικό λειτουργίας, σκοπός, μέλη, συνελεύσεις κλπ. Σελίδες 16 με χρωμολιθόγραφο εξώφυλλο - Αθήνα 1933.

**5229** Ελληνορθόδοξη Κοινότης του "Ευαγγελισμού" στο Cleveland, Ohio. Πρόγραμμα εορτασμού της 132ας επετείου της Ελληνικής Ανεξαρτησίας - 22 Μαρτίου 1953, δίπτυχο.

10

12

10

14

12

12

10

10

12

12

10

14

10

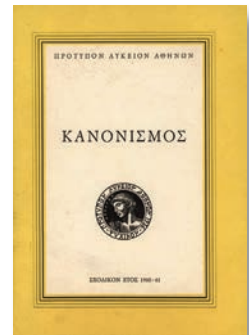

5227



5228



5229

# ΔΙΑΦΟΡΑ - ΕΡΗΜΕΡΑ

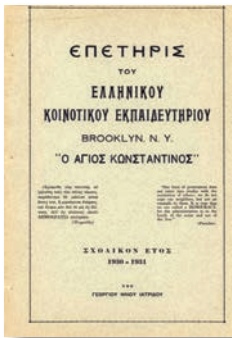

5230

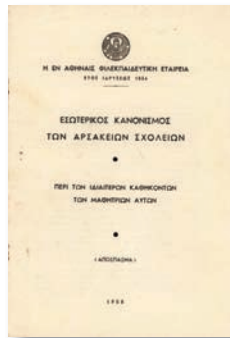

5231

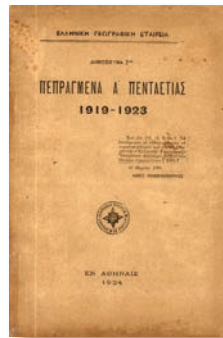

5232

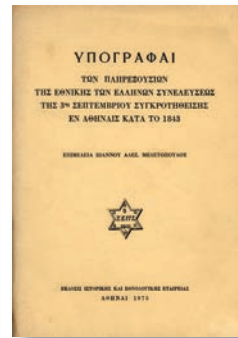

5233



5234



5235



5236



5237



5238



5239



5240



5241



5242

- 5230 Ελληνικό Κοινοτικό Εκπαιδευτήριο Brooklyn N.Y. "Ο Άγιος Κωνσταντίνος". Επετηρίδα του σχολικού έτους 1930-31 με ονοματεπώνυμα, δράσεις, ενημερώσεις κ.α, μπροσούρα 8 σελίδων. 12
- 5231 Φιλεκαπαιδευτική Εταιρεία Αθηνών. Εσωτερικός κανονισμός των Αρσακείων Σχολείων με οδηγίες συμπεριφοράς, εμφάνισης, κοσμιότητας κλπ. για τις Αρσακειαδές. Φυλλάδιο 13 σελίδων του 1958. 10
- 5232 Ελληνική Γεωγραφική Εταιρεία. Πεπραγμένα Α' πενταετίας 1919-1923. Μερικές εικόνες και αρκετές σημειώσεις, σελίδες 56 - Αθήνα 1924. 10
- 5233 "Υπογραφαί των πληρεξουσίων της Εθνικής των Ελλήνων Συνελεύσεως της 3ης Σεπτεμβρίου 1943 εν Αθήναις. Μεγάλο αναδιπλούμενο φύλλο δι-αστάσεων 100 x 70 με 235 υπογραφές, έκδοση της Ιστορικής και Εθνολο-γικής Εταιρείας 1975, επιμέλεια Αλεξ. Μελετόπουλου. 10
- 5234 "We want to live" 4ο Ευρωπαϊκό Συνέδρια των YMCA στην Θεσσαλονίκη 25-31 Ιουλίου 1962 υπό την προστασία του Διαδόχου Κωνσταντίνου. Τετράγλωσσο πρόγραμμα, έκδοση της YMCA European Area Committee, σελίδες 36. 10
- 5235 Ελληνική Βιομηχανία Ξυριστικών λεπίδων "BIOΛΕΞ". Διαφημιστικό μονό-φυλλο προς περίπτερα για τα νέα ξυραφάκια "Thin Astor - special" με επικολλημένα δύο δείγματα δωρεάν. 10
- 5236 Έμπλαστρα Καλογήρου με σήμα 4 αστέρων. Δύο συσκευασίες σφραγισμένες. 15
- 5237 Γλυκά κουταλιού "Καζινό" Λουτρακίου, περιτύλιγμα διαστ. 49 x 39. 10
- 5238 SHELL. Ο Δεκάλογος του καλλιεργητού. Εικονογραφημένη έκδοση για την χρήση των φυτοφαρμάκων, σελίδες 41 με μεγάλο αναδιπλούμενο πίνακα στο τέλος με οδηγό καταπολεμήσεως εντόμων, παρασίτων και ασθενειών των φυτών. 12
- 5239 Καφές "Παπαγάλος" Λουμιδή. Τέσσερα σακουλάκια καφέ διαφορετικών δι-αστάσεων, εποχής 1950-55. 12
- 5240 Σιγαρέττα "Δόξα" χύμα της καπνοβιομηχανίας Χατζηγεωργίου - Εργοστά-σιο Αθηνών. Διαφημιστική αφίστα διαστ. 20,5 x 15,5. 15
- 5241 "Ηλίας Κοκκώνης", Εργοστάσιο σημαίων και λαβάρων. Διαφημιστικό φυλ-λάδιο και τιμοκατάλογος του 1954 για μάλλινες σημαίες κτιρίων, βελού-δινα λάβαρα εκκλησιών, μεταξωτά και μάλλινα λάβαρα παρελάσεων και σχολείων, λάβαρα σηματοστολισμού και επισείοντες πλοίων και πρακτο-ρείων. Σελίδες 8. 10
- 5242 Σιγαρέττα της Καπνοβιομηχανίας Καρέλια, αφίστα διαφημιστική διαστ. 22,5 x 17. Τσακίσματα. 10

**ΔΙΑΦΟΡΑ - ΕΡΗΜΕΡΑ**



5243



5244



5245

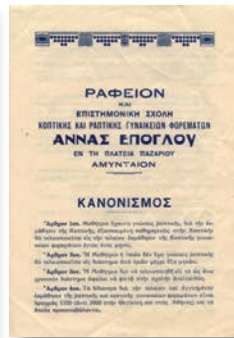

5246



5247



5248



5249



5250



5251

- 5243** Ελληνική Βιοτεχνία Μαγειρικού Λίπους "Αριστον" Ν. Λάσκου - Δ. Γκίκα, Πειραιάς, ωραία χρωμολιθόγραφη αφισέτα διαστάσεων 30 x 20.
- 5244** Σιγαρέττα Χατζηγεωργίου. Τέσσερα φύλλα με 8 δελτία δώρων το καθένα, διαστ. 24,5 x 17.
- 5245** Σιγαρέττα REX με φίλτρο ενεργού άνθρακος της Καπνοβιομηχανίας Καρέλια, αφισέτα διαστ. 23 x 17, γραμμένη πίσω.
- 5246** Ραφείον και Επιστημονική σχολή κοπτικής και ραπτικής γυναικείων φορεμάτων της Άννας Έπογλου, στην πλατεία Παζαρίου - Αμύνταιο. Ο κανονισμός της Σχολής και πληροφορίες σε προπολεμικό τετραεπίδο.
- 5247** Ραδιόφωνο και ΕΙΡ εποχής δεκαετίας '50. Μικρό αρχείο που περιλαμβάνει: Τίτλο κυριότητας ραδιοφώνου, βεβαίωση δηλώσεως ραδιοφώνου, απόδειξη συνδρομής του Ε.Ι.Ρ, δελτίο συνδρομητού του Ε.Ι.Ρ. για το 1956 με επικολλημένα κουπόνια και καρτολίνα καταστήματος πωλήσεως ραδιοφώνων και ανταλλακτικών. Συνολικά 5 τεμάχια.
- 5248** Σιγαρέττα μέντας "Fresco" της ΒΕΚΑ Α.Ε. Ν. Λέρτας. Τρία διαφημιστικά φέιγ βολάν και ένα ανάπτυσμα κυτίου των 10 σιγαρέττων. Συνολικά 4 τεμάχια.
- 5249** Ζαχαρώδη προϊόντα "Φλόκα". Έξι ετικέτες περιτυλίγματος από 6 διαφορετικές μικρές σοκολάτες & βάφλες, διαφόρων διαστάσεων.
- 5250** Βερνίκι υποδημάτων "Zenith" Α. Εμμανουηλίδη - Δάφνη Αθηνών, ανάπτυσμα του κυτίου συσκευασίας.
- 5251** Καπνοβιομηχανία Ματσάγγου. Τρία δοκίμια διπλά σε χαρτόνι για καπάκια κουτιών "Ρόδος", "Εκλεκτά Ματσάγγου" και συσκευασίας 44 κυτίων των 10 σιγαρέτων "Εκλεκτά Ματσάγγου".
- 5252** Γ.Α. Φιλιππίδης, εργοστάσιο Δομικών Υλικών - Περιστέρη Αθηνών. Φυλλάδιο γεμάτο με σχέδια και υποδείγματα καφασωτών, σελίδες 20.
- 5253** Μολύβια "Elephant" της γερμανικής εταιρίας Staedler. Παλαιά διαφημιστική αναρτώμενη ταμπελίτσα από χαρτόνι, διαστ. 18 x 16.
- 5254** Ευρωπαϊκές καμπάνες εκκλησιών μελωδικότερες και ηχηρότερες του εργοστασίου F. Broilli Ιταλίας, αντιπρόσωπος για όλη την Ελλάδα Θωμάς Ανδρέου - Πύργος Ηλείας. Μονόφυλλο διαφημιστικό με κατάλογο καμπανών, διαστάσεων 35 x 31.

20

12

10

10



5252

14

15

18

10

15

10

12

15



5253



5254

## ΔΙΑΦΟΡΑ - ΕΡΗΜΕΡΑ



5255



5256



5257



5258



5259



5260



5261

- 5255** Μακαρόνια γλουτινάτα ZENITH της Λεσβιακής Βιομηχανίας ζυμαρικών, τμήμα εργοστασίου Καλαμάρη. Αφισέτα συσκευασίας των 500 γραμ., διαστάσεων 35 x 25. **10**
- 5256** Ποτοποιία Δημοσθένους Πουρή - Πειραιάς. Δύο χρωμολιθόγραφες ετικέτες φιαλών Ούζου και Κονιάκ, διαστ. 11 x 7,5 και 22 x 9 αντίστοιχα. **12**
- 5257** Σιγαρέττα "Εκλεκτά Ματσάγγου". Φύλλο με εκτυπωμένα 4 καπάκια κυτίων με χρυσοτυπία σε χαρτόνι διαστ. 21 x 17. **15**
- 5258** Παιδικές τροφές "Γιώθη". Διαφημιστική καρτολίνα δύο όψεων εποχής '60 με κατάλογο των εκδόσεων παραμυθιών, μαγειρικής κλπ. Μαζί και τιμολόγιο της βιομηχανίας Γιώθη της 1ης Οκτ 1952 για πώληση κυτίων σκόνης καθαρισμού και απολίπανσης "ΣΟΛΟ", πριν γίνει αποκλειστικά βιομηχανία παιδικών τροφών. **15**
- 5259** Εργοστάσια προϊόντων ζαχαροπλαστικής Θεσσαλονίκης. Έξι χρωμολιθόγραφες ετικέτες συσκευασιών των εταιριών Σ. & Γ. Πεντζίκη, "Βύρων" Βασιλειάδου & Φλωρά, Σισμάν - Τζινικιόζ & Σία, Α & Ι. Πατατζίδης, Β. Γ. Λαζάρου και ΒΙΟΖΑΧ. **15**
- 5260** "Σήμενς Ελλάς Ηλεκτροτεχνική Α.Ε." Λεύκωμα του 1965 με πλούσια εικονογράφηση και άρθρα "Ναυτιλία", "Τουρισμός", "Το συγκοινωνιακό πρόβλημα", "Ο ηλεκτρισμός στο σπίτι" κ.ά., σελίδες 34. **12**
- 5261** Συνεταιρισμός Αγελαδοτρόφων Ασπροπύργου "Ασπρό". Τρία διαφορετικά φακελλάκια γιαουρτιού και φρέσκου βουτύρου, εποχής 1950-55. **10**
- 5262** Ελληνική Εταιρεία Εξαγωγής Γεωργικών Προϊόντων Α.Ε., αφισέτα σε τσιγαρόχαρτο διαστ. 25 x 22. **12**
- 5263** "ESSO Pappas". Διαφημιστικά του μαγειρέματος με αέριο ESSO. Εννέα μονόφυλλα με συνταγές μαγειρέματος εδεσμάτων και γλυκών με υγραέριο ESSO, δύο όψεων έκαστο και δύο διαφημιστικές καρτολίνες με οδηγίες χρήσης. Συνολικά 11 τεμάχια. **12**
- 5264** Πανελλήνιοι έρανοι υπέρ της ναυαρχίδος του Βασιλέως Κωνσταντίνου - Αθήνα 5 Ιαν. 1914, τρία δελτία εισφοράς δρχ πέντε - το ένα με τα δύο στελέχη. **12**



5262



5263



5264

# ΔΙΑΦΟΡΑ - ΕΡΗΜΕΡΑ



5265



5266



5267



5268



5269



5270



5271

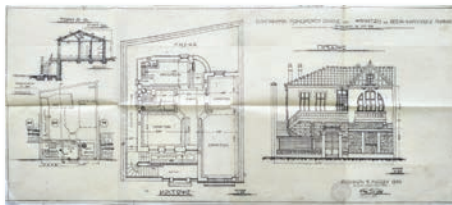

5272



5273



5274



- 5265 Ελληνική Κοινότης Αλεξανδρείας, Ιδιωτικόν Λαχείον υπέρ του Ελληνικού Νοσοκομείου "Θεοχάρη Κότσικα", γραμματίο Γ.Δ. 100 της 1ης Σεπτεμβρίου 1944 για την εκκύβευση της 4ης Φεβρ. 1945, δίγλωσσο δύο όψεων.
- 5266 "Λαχείον Συντακτών 1958". Τρία διαφορετικά διαφημιστικά μονόφυλλα, διαστάσεων εκάστου 24 x 16.
- 5267 Δύο τετράδια της Α.Ε. Α. Χασισίδ με εικόνες των Αλ. Υψηλάντη και Θ. Κολοκοτρώνη στα εξώφυλλα, αχρησιμοποίητα.
- 5268 Τέσσερα τετράδια γραφής της ΕΓΛ με διάφορα εξώφυλλα, αχρησιμοποίητα.
- 5269 Δύο πρωτότυπες γελοιογραφίες του Κώστα Βλάχου εποχής 1955 για το περιοδικό "Ρομάντσο", διαστ 29 x 21.
- 5270 Δύο πρωτότυπες γελοιογραφίες του Αρχέλαου για το περιοδικό "Ρομάντσο", διαστ. 29 x 21.
- 5271 Δύο πρωτότυπες γελοιογραφίες του Β. Χριστοδούλου για το περιοδικό "Ρομάντσο" (τεύχη 1877 & 1907), διαστ. 29 x 21.
- 5272 Πρωτότυπο αρχιτεκτονικό διάγραμμα οικίας Φραντζή στην Καλλιπολη Πειραιώς - Μάιος 1933, διαστ. 96 x 41.
- 5273 Θρησκευτικό περιοδικό "Ζωή του Παιδιού". Πολύ πρωτότυπα σχεδιασμένα διαφημιστικά φυλλαδιάκια τριπτυχα, τετράπτυχα δύο όψεων εποχής 1949-50. Συνολικά 3 τεμάχια.
- 5274 Άλμπουμ της Καπνοβιομηχανίας John Palayer & Sons, πλήρες με επικολλημένες όλες τις 50 καρτολίνες με πτηνά και τους νεοσσούς τους.
- 5275 Διεθνής Έκθεσις Θεσσαλονίκης 1968. Γεωργικά Συνεταιριστικά Οργανώσεις. Έκδοση με προβολή όλων των Συνεταιρισμών και Κοινοπραξιών, πολλές φωτο και ενημερωτικά κείμενα, σελίδες 38.

12

12

12

16

15

15

15

12

14

18

18

10



5275

# ΔΙΑΦΟΡΑ - ΕΡΗΜΕΡΑ



5276



5277



5278



5279



5280



5281



5282



5283



5284



5285



5286



5287



5288

- 5276 Διεθνής Έκθεση Θεσσαλονίκης 1954. Συνοπτικός οδηγός των εκθετών, των περιπτέρων και των χώρων. Κατάλογος εκθετών και πολλά σχεδιαγράμματα χώρων, σελίδες 95. 12
- 5277 "Η Ελληνική Γεωργία στην 21η Διεθνή Έκθεση Θεσσαλονίκης του 1956". Σιτηρά, ψυχανθή, αμπελοργία, κηπευτικά, ελαιοκομία, δενδροκαλλιέργεια, κτηνοτροφία, μελισσοκομία, σηροτροφία. Πολλοί πίνακες, σελίδες 40. 10
- 5278 Διεθνής Έκθεση Θεσσαλονίκης 1968. Περιληπτική έκθεση αποτελεσμάτων, σελίδες 57. Εξώφυλλο του Στ. Λογοθέτη. 12
- 5279 Πρώτη Έκθεση Σύγχρονου Σπιτιού στο Ζάππειο 1960. Οδηγός της έκθεσης με πολλά ενδιαφέροντα άρθρα, κατάλογο εκθετών και πολλές δι-αφημίσεις, σελίδες 64. 12
- 5280 "Ολόκληρος ο Ζωολογικός Κόσμος, εικονογραφημένη ζωολογία, εγκ-κριμένη από το Υπ. Παιδείας το 1964, σελίδες 44. 10
- 5281 Σημαιοί των χωρών της Βρετανικής Κοινοπολιτείας και όλων των χωρών της υφηλίου, χρωμολιθόγραφη έκδοση George Philip & Son Ltd 1915 - London, διαστάσεων 72 x 68. 10
- 5282 ΚΩΝΣΤΑΝΤΙΝΟΥΠΟΛΗ. Οδός του Σταυρού ήτις πραγματοποιείται εν τη εκκλησία των Καπουτσινών του Αγίου Αλοΐσιου στο Πέραν, βιβλιάριο 27 σελίδων του τυπογραφείου "Courier d' Orient" 1864 σε ελληνική γλώσσα με λατινικούς χαρακτήρες. 20
- 5283 Κύπελλο Πρωταθλητριών Ευρώπης, τελικός αγών Ajax - Παναθηναϊκού 2 Ιουνίου 1971 στο στάδιο Wembley, το επίσημο πρόγραμμα. 12
- 5284 "Παπαδιά", παρτιτούρα για πιάνο του Ν. Κόκκινου. Το άσμα προκάλεσε μεγάλες αντιδράσεις από την Εκκλησία και η δικτατορία του Πάγκαλου τα απαγόρευσε. Έκδοση Φέξη. 10
- 5285 "Φαληράκι" παρτιτούρα μουσικής με ελληνικούς στίχους του Πωλ Μενε-στρέλ. Το πρωτοτραγουδύησε η Edith Piaf με τίτλο "La Seine" το 1948, πρώτη ελληνική έκδοση του 1948 Γαϊτάνου. 10
- 5286 "Άσματα Δημώδη - Μαρία η Πενταγιάτισσα, στα Σάλωνα" παρτιτούρα δι' άσμα και κλειδοκύμβαλο, ποίηση Γ. Καλλιγά, έκδοση Ζ. Βελούδιου πρό του 1900. 10
- 5287 Σ' αγαπώ, σ' αγαπώ", τραγούδι από την οπερέττα του Χατζηποστόλου "Ερωτικά Γυμνάσια" του ντουέτου Λόλας - Ντίνου, χρωμολιθόγραφο εξώφυλλο, έκδοση Έλσας Ένκελ. 10
- 5288 "Ψαροπούλα". Παρτιτούρα του ναυτικού ερωτικού άσματος σε μουσική Ν. Κόκκινου, ποίηση Λιάπη, έκδοση Φέξη αρχών XX Αιώνα. 10

**ΔΙΑΦΟΡΑ - ΕΡΗΜΕΡΑ**

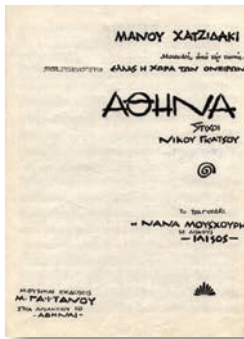

**5289**

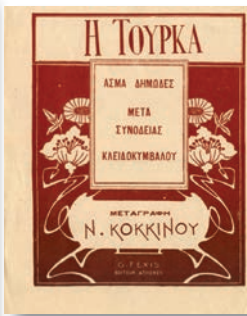

**5290**



**5291**



**5292**



**5293**



**5294**



**5295**



**5296**



**5297**



**5298**

- 5289** Μάνου Χατζηδάκι, δύο παρτιτούρες των τραγουδιών "Αθήνα" και "Σαν σφυριξείς τρεις φορές" από την ταινία "Ελλάς, η Χώρα των Ονείρων", πρώτη έκδοση του 1961.
- 5290** "Η Τούρκα δέρνει τη σκλάβα της", παρτιτούρα του δημώδους άσματος με συνοδεία κλειδοκυμβάλου τέλους ΧΙΧ Αιώνα. Μουσική Ν. Κόκκινου, έκδοση Φέξη.
- 5291** "Δάκρυσαν τα μάτια σου", τραγούδι από την διάσημη ελληνική ταινία του 1948 "Χαμένοι Άγγελοι" με την Ειρήνη Παπά, παρτιτούρα μουσικής Γιάννη Βέλλα με στίχους Κ. Κοφινιώτη, πρώτη έκδοση Ανδρεάδη - Νάκα.
- 5292** "Γιατί με ξέχασες". Παρτιτούρα του πρώτου ελληνικού τραγουδιού που θα διαγωνισθεί στο διεθνές φεστιβάλ του Σαν Ρέμο 1956, μουσική Μπερκέτη, στίχοι Θ. Σοφού, πρώτη έκδοση Φ. Νάκα.
- 5293** Σοφία Βέμπο. Τρεις παρτιτούρες τραγουδιών της, μουσική Λεο Ραπίτη - στίχοι Μίμη Τραϊφόρου: "Λόντρα, Παρίσι, Αθήνα", "Όλα μου γελούσαν", "Πάντα μαζί".
- 5294** Δύο φωτοτυπημένες παρτιτούρες του Αλέκου Ξένου "Του Άρη" (1943) και "Ύμνος της Νιότης" (1944) σε ποίηση Κ. Βάρναλη με αφιέρωση του Ξένου στην Κομμουνιστική Νεολαία Ελλάδος με αγωνιστικούς χαιρετισμούς 1944.
- 5295** Αλέξανδρου Ξένου. Παρτιτούρες τεσσάρων τραγουδιών με στίχους Κωστή Παλαμά: "Ύμνος στην Ειρήνη", "Εργάτες", "Ερωτάς", "Εμπρός".
- 5296** "Τα Παναθήναια του 1910". Επτά παρτιτούρες μουσικής δι' άσμα και κλειδοκύμβαλον Θ. Σακελλαρίδου: Άσμα αεροπόρου, Διωδία Βουλής & Γερουσίας, Χορός Άστρων, Μέσα τον αγύρτη, Άσμα χωροφύλακος, Άσμα Κομήτου, Τα Ελληνο-Ιταλικά, εκδόσεις Κων. Μυστακίδου & Θ. Ευσταθιάδου.
- 5297** "Παναθήναια του 1911" Άννινου & Τσοκόπουλου. Πέντε παρτιτούρες μουσικής Θ. Σακελλαρίδου: Άσμα ανοίξεως, Τσιγγάνα και Φουστανελλάς, Τα Ανθεστήρια, Η Σουσάνα, Άρμα Ζαμπέττας, εκδόσεις Μυστακίδου - Ευσταθιάδου.
- 5298** "Παναθήναια του 1912" Αννινου & Τσοκόπουλου. 14 παρτιτούρες μουσικής του Θ. Σακελλαρίδη για τα άσματα της επιθεώρησης: Δοκτορέσες, Άσμα Ενωματάρχου, Σκάουτς Μποϊ, Καρυάτιδες, Διωδία Τάκη - Φιφής, Άσμα φοιτητού, Αι δύο μαργαρίται, Ο Κουλουρτζής, Ο Έφεδρος Μπιμπίκος, Ο Μαύρος γάτος, Διωδία ανθοπώλιδος και γερωντοπαλλήκαρου, Τα κοθώνια, Η απαχθείσα Καρυάτις, Quartetto.
- 5299** "Παναθήναια του 1914" Αννινου - Δημητρακοπούλου - Τσοκόπουλου. Οκτώ παρτιτούρες μουσικής των ασμάτων: Αεροπόρος, Αργεντινοί, Η Αθήνα, Ρεπόρτερ, Μαίρη - Ναύται, Αι Βίβλοι, Τουρκικός Τύπος - Τζανέτος, Διπλωμάτης.
- 5300** "Παναθήναια του 1915", Θέατρο Μαρίκας Κοτοπούλη, επιθεώρηση Αννινου - Δημητρακοπούλου - Τσοκόπουλου. Δώδεκα παρτιτούρες ασμάτων: Αλεκάκι, Απάχηδες, Τζανέτου - Μαντίνας, Τα χελιδόνια, Υπουργικός κλητήρ, Ρουζινέλλα, Υποβρύχιον, Πρόσκοποι, Πεθερά, Νηοψία, Αδήλωτος, Βερσαλιέροι.

**14**

**10**

**10**

**10**

**15**

**14**

**14**

**18**

**15**



**5299**



**5300**

**25**

**20**

**25**



## ΔΙΑΦΟΡΑ - ΕΡΗΜΕΡΑ



5301



5302



5303

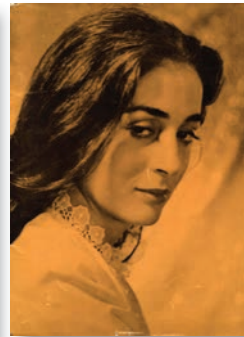

5304

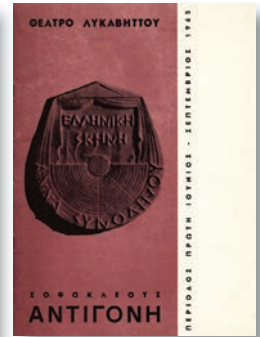

5305



5306



5307



5308



5309



- 5301** "Panaethinaia tou 1916", Θέατρο Μαρίκας Κοτοπούλη, επιθεώρηση Αννινου - Δημητρακοπούλου - Τσοκόπουλου. Εννέα παρτιτούρες ασμάτων: Μυγδαλιές, Φωτιστικά Εταρία, Δακτυλογράφος γραμματέυς, Υπουργός, Φεγγάρι, Βαρκαρόλλα, Ψωμάς, Προπαγάνδες, Η Ανθοπώλις.
- 5302** "Panaethinaia tou 1913" Αννινου - Δημητρακοπούλου - Τσοκόπουλου. Δέκα παρτιτούρες μουσικής των ασμάτων: Χορός καρκελών, Μίνας - Τζανέτου, Κουραμπιέδες, Αμερικανίδος - Γάλλου, Επιλοχίας - καμαριέρα, Αλβανίας, Μπιμπής, Φωτίας - Ειρήνης, Εφημεριδοπώλης, Ναύται.
- 5303** Θέατρο "Βρετανία" 1969-70. Πρόγραμμα της κωμωδίας των Πιέρ Μπαριγιέ & Ζαν - Πιερ Γκρεντύ "Το άνθος του Κακού" με τον θίασο της 'Ελλην Λαμπέτη.
- 5304** Θέατρο "Διονύσια" 1965. Πρόγραμμα παραστάσεων του έργου του Tennessee Williams "Λεωφορείον ο Πόθος" με τους Έλλη Λαμπέτη, Β. Καζάν, Κ. Καρρά, Νίκη Τριανταφυλλίδου κ.ά.
- 5305** Θέατρο Λυκαβητού 1965. Πρόγραμμα παραστάσεων της "Αντιγόνης" του Σοφοκλέους με τους Άννα Συνοδινού, Γ. Μιχαλακόπουλο, Κ. Καζάκο κ.ά. Σκηνογραφία και κοστούμια Α. Τάσου.
- 5306** Θέατρο "Αθήναιο". Πρόγραμμα παραστάσεων του έργου "Πολίτες β' κατηγορίας" του Μπράϊαν Φρηλ με τον θίασο Τζ. Καρέζη - Κ. Καζάκου, μπαλάντες του Μίκη Θεοδωράκη.
- 5307** "Το μεγάλο μας Τσίρκο" του Ιάκωβου Καμπανέλλη. Πρόγραμμα παραστάσεων με τον θίασο Καρέζη - Καζάκου, τραγούδι Ν. Ξυλούρη.
- 5308** Μίνως Μάτσας & Υιός Α.Ε. Ημερολόγιο τοίχου του 1973 με φωτογραφίες των τραγουδιστών της εποχής.
- 5309** Θέατρον "Κεντρικόν" 1954-56. Σπάνιες παραστάσεις συναυλιών και ρεσιτάλ Ελλήνων και Ξένων καλλιτεχνών, κάποιες ερανικές υπέρ του Βασιλικού Ιδρύματος Προνοίας. Συλλογή από 14 διαφημιστικές αφίσες των παραστάσεων διαστάσεων από 28 x 23 μέχρι 32 x 25.
- 5310** Πέπη Σβορώνου. Έκθεση ελαιογραφιών στη γκαλερί "Νέες Μορφές" - Οκτώβριος 1997.
- 5311** Ελένη Βακαλό. Μικρή μελέτη για δέκα πίνακες του Γιάννη Παππά στην έκθεση του Παππά στην γκαλερί "Ωρα" 1-20 Νοεμβρίου 1971, 12 σελίδες σε λεπτό χαρτόνι με φωτογραφίες των έργων.
- 5312** Γκαλερί "Ζυγός". Έκθεση έργων του Pablo Picasso λιθογραφίες, λινόλεουμ, άκουα-τίντες, Νοέμβριος 1962, κατάλογος έργων, σελίδες 24.

20

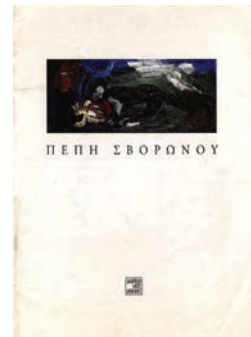

5310

25

11

11

10

11

12

12

35

12

10

12



5311



5312

**ΔΙΑΦΟΡΑ - ΕΡΗΜΕΡΑ**



**5313**



**5314**



**5315**



**5316**



**5317**



**5318**



**5319**



**5320**



**5321**



**5322**

- 5313** Καραμέλλες ΑΒΕΖΑΠ, αφισέτα διαστ. 46,5 x 22. **10**
- 5314** Εργοστάσιο Ζαχαροπλαστικής "Η Νίκη" Γεωργίου Καρακιουλάκη - Θεσσαλονίκη, περιτύλιγμα λουκουμιών Σύρου, διαστ. 31 x 20. **10**
- 5315** "Selected Cyprus citrus fruit" Π. Κ. Παναγιδής - Αμμόχωστος, χρωμολιθόγραφη αφισέτα διαστάσεων 30,5 x 23. Εγκοπή άνω. **12**
- 5316** Σιγάρεττα πολυτελείας "FRESCO Menthole" της καπνοβιομηχανίας Ν. Λέρτα - Αθήνα. Αναρτώμενη πινακίδα από χαρτόνι, διαστ. 34 x 25. **15**
- 5317** Αφισέτες συσκευασίας τομάτας, 5 διαφορετικές: "ΡΕΑ" Ναυπλίου αποφλοιωμένων, διαστ. 32 x 11,5, "ΡΕΑ" χυμού τομάτας διαστ. 24,5 x 10, "ΑΒΙΣ Σαντορίνης" διαστ. 32,5 x 11, "Πελαργός" Ναυπλίου διαστ. 33,5 x 11 και "Αφροδίτη" Κω διαστ. 33 x 11. **15**
- 5318** ΧΙΟΣ. Τρεις χρωμολιθόγραφες αφισέτες συσκευασιών γλυκών κουταλιού: Φυσίκι "Πύλιарου" διαστ. 31,5 x 11, "Σταμ. Μπουρνιά" διαστ. 30 x 10 και νεραντζάκι "Κυρά Αθηνά", διαστ. 28 x 8,5. μικρή εκδορά. **15**
- 5319** Αφισέτες συσκευασίας κομπόστας: Κάϊσι - "Ανθός Ναυπλίου" διαστ. 33 x 10,5, Αχλάδι "Αφοί Κλωνή - Αίγιο" διαστ. 33,5 x 11, Αχλάδι "ΡΕΑ - Ναυπλίου", διαστ. 32 x 11,5 και Ροδάκινο "Ζερίτης - Γληνός, Αθήνα" διαστ. 33,5 x 11,5. Συνολικά 4 τεμάχια. **15**
- 5320** Δύο ταινίες στολισμού Εθνικών Εορτών "Ζήτω η 25η Μαρτίου 1821" διαστ. 50 x 10 και "Ζήτω η Μακεδονία μας" (Αστέρος) διαστ. 68 x 10. **10**
- 5321** Ούζο ποτοποιίας Ν. Πολυμερόπουλου - Λαμία, πέντε όμοιες ασπρόμαυρες αφισέτες διαμέτρου 24 εκ. εκάστη. **12**
- 5322** Βερνίκι υποδημάτων "Απόλλων" της ΒΙΟΛΑΚ Ν & Σ Κασιμάτης - Μοσχάτο, ανάπτυγμα συσκευασίας σε χαρτόνι διαστ. 48 x 26,5. **10**
- 5323** Καραμέλλες - Χαλβάδες - Κουφέτα κλπ. Πασχαλίδης & Βούτας - Χίος, αφισέτα διαστ. 23,5 x 21,5. Φθορά κάτω. **15**
- 5324** "Laika Latex", ανάπτυγμα κουτιού συσκευασίας της Βιομηχανίας ελαστικών Νικ. Γαϊτανόπουλος - Νέα Φιλαδέλφεια. **10**



**5323**



**5324**

## ΔΙΑΦΟΡΑ - ΕΡΗΜΕΡΑ



5325



5326



5327



5328



5329



5330



5331



5332



5333

- 5325** Τρόφιμα "Κουιάς". Διαφημιστική χαρτοσακούλα του παλαιού παντοπωλείου Αθηνών (Πατησίων - Πλ. Βικτωρίας) δύο όψεων, διαστ. 29 x 20 σε άριστη κατάσταση. **14**
- 5326** Δίσκοι μακράς διάρκειας "Ορφανίδη" - Πλ. Κολοκοτρώνη, Αθήνα. Διαφημιστική χαρτοσακούλα εποχής '50, διαστ. 31,5 x 23,5. **14**
- 5327** Μπαχαρικά Αθ. Χρονόπουλου - Πειραιάς. Πινακίδα από χαρτόνι, επικόλλησης φακελλίσκων μπαχαρικών και τείου σε παντοπωλείο, διαστ. 30 x 23. **10**
- 5328** Λευκαντικό για νάυλον και βαμβακερά "Barcolene", αφισέτα σε χαρτόνι διαστ. 33 x 23. **15**
- 5329** Σιγαρέττα " Παπαστράτος 7 φίλτρο - 7 δραχμές", αφισέτα σε χαρτόνι διαστ. 39 x 29, άριστη κατάσταση. **18**
- 5330** "Οιδίπους Τύραννος" Σοφοκλέους, πρόγραμμα παραστάσεων στο Missouri Repertory Theatre με Αμερικανούς ηθοποιούς υπό την διεύθυνση του Αλέξη Μινωτή - Ιούλιος - Σεπτέμβριος 1970. Επίσης, δίπτυχο και μονόφυλλο του Φεστιβάλ Ντουμπρόβνικ 1979 για δύο παραστάσεις του "Προμηθέα Δεσμώτη" με τους Αλέξη Μινωτή, Γ. Μεσσάλα, Νικ. Τσακίρογλου. Ελ. Χατζηαργύρη, Χρ. Πάρλα. **10**
- 5331** ΛΑΡΙΣΣΑ. Ομαδική Έκθεση Ζωγραφικής του "Πρακτορείου Πνευματικής Συνεργασίας" - Νοέμβριος 1973. Λαμβάνουν μέρος Αστεριάδης, Εφη Μιχαηλή, Μοσχίδης, Ρέγκος, Τέτσης κ.ά, συνολικά 19 καλλιτέχνες. Κατάλογος εκθετών με βιογραφικά κλπ., σελίδες 8. **10**
- 5332** Ελληνικόν Λύκειον Χαλανδρίου "Το Φως", διαφημιστική πινακίδα από χαρτόνι, διαστ. 34,5 x 20. **10**
- 5333** ΣΚΑΛΙΣΤΑ. Πέντε φύλλα σκαλιστών με παιδιά, παλαιές ενδυμασίες, επαγγέλματα κλπ. Γερμανικής έκδοσης. **40**
- 5334** ΞΥΛΟΚΟΠΤΙΚΗ. Σειρά από 24 φύλλα με πατρών διαφόρων σχεδίων ξυλοκοπτικής Νο 1-24 διαστάσεων από 35 x 21 μέχρι 39,5 x 25. **30**
- 5335** Ξυλοκοπτική. Επτά φύλλα με σχέδια της σειράς "Le nouvel Artistique" Νο 10, 11, 13, 15, 17, 18, 19, δύο φύλλα της σειράς "L' Artista" Νο 12 & Νο 45 και φύλλο "Nouvel Art Artistique" Νο 1112, συνολικά 10 φύλλα διαστ. 50 x 35. **25**



5334

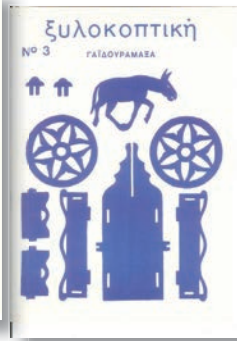
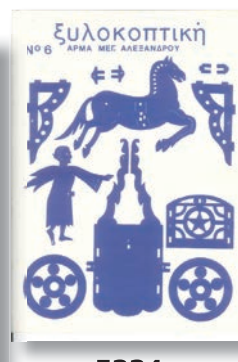

5335



5336



5337



5338

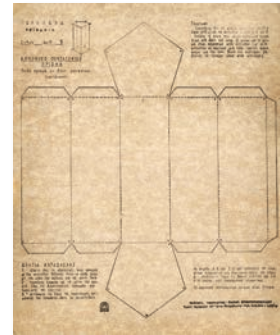

5339

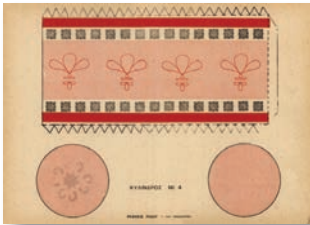

5340

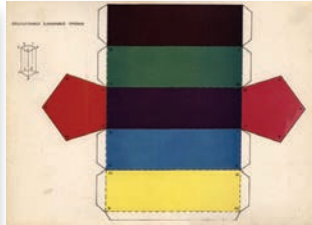

5341



5342



5343

- 5336 Μεγάλη φιγούρα του Θιάσου Καραγκιόζη "Κατσαντώνης", ύψους 50 εκ. 20
- 5337 Καραγκιόζης, νέα σχέδια του Θιάσου, έκδοση Αγκύρας Δημ. Απ. Παπαδημητρίου Νο 17 - 18. 12
- 5338 Καραγκιόζης, νέα σχέδια - φιγούρες του διασήμου καραγκιοζοπαίκτη Ι. Μουστάκα Νο 15 - 16. 11
- 5339 Χαρτοκοπική. Κανονικό πενταγωνικό πρίσμα, σχέδιο σε δύο χαρτόνια με μικρές διαφορές, διαστ. εκάστου 35 x 27,5, έκδοση χειροτεχνίας Παναγ. Κροντηρόπουλου - Άνω Πετράλωνα. 10
- 5340 Χαρτοκοπική. Τρία χαρτόνια κατασκευής κυλίνδρων, διαστάσεων εκάστου 35 x 25, εκδόσεων Ρέκου Θεσσαλονίκης και Καγιάφα Πατρών. 12
- 5341 Χαρτοκοπική. Δύο πενταγωνικά κανονικά πρίσματα με διάφορα χρώματα σε δύο χαρτόνια διαστ. 35 x 25 & 35 x 26,5. 10
- 5342 Φορτηγά αυτοκίνητα εποχής δεκαετίας '50. Έξι εργοστασιακά διαφημιστικά φυλλάδια μοντέλων της "Commer", της "Turk Corp." και της "Austin Camions". 15
- 5343 "The Austin A70 Hereford", εργοστασιακό φυλλάδιο με τεχνικά χαρακτηριστικά και όλα τα μοντέλα, 8σέλιδο. 16
- 5344 "Citroen DS 19 & DS 21", εργοστασιακό διαφημιστικό του 1970 με παρουσίαση των μοντέλων με τα τεχνικά τους χαρακτηριστικά, πολυτελές 24 σελίδων. 16



5344



5345



5346

- 5345 Ολυμπιακός Πειραιώς. Η ποδοσφαιρική ομάδα του εποχής '70 σε μεγάλο αυτοκόλλητο, διαστ. 32 x 26. 12
- 5346 Παναθηναϊκός. Φύλλο με 12 αυτοκόλλητα των ποδοσφαιριστών εποχής δεκαετίας '70, έκδοση Ρέκου. 12
- 5347 "ΛΑΟΣ" Αφίσα της πολιτικής ομάδας, διαστ. 56 x 23. 12

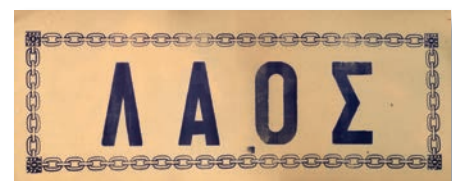

5347

## ΔΙΑΦΟΡΑ - ΕΡΗΜΕΡΑ

- 5348** Αεροπορική εταιρία TWA. Διαφημιστική αφισέτα για την έναρξη της γραμμής Αθηνών - Ν. Υόρκης μέσω Ρώμης & Παρισίων με τα Jet Boeing της εταιρίας, διαστάσεις 42 x 29. **15**
- 5349** Σχέδιον Οργανώσεως του Ανωτάτου Οικονομικού Συμβουλίου της Εθνικής Οικονομίας, υπό Δημ. Αγγελόπουλου δρος Τεχνολόγου της 17ης Ιουλίου 1951, διαστάσεων 58.5 x 44. **12**
- 5350** Ινστιτούτο Επιστημονικών Ερευνών Εθνικής Παραγωγής - Γενικό Ιδρυτικό Σχέδιο Οργανώσεως, εκπονηθέν από τον Δ.Ν. Αγγελόπουλο την 17η Φεβρουαρίου 1957, διαστάσεων 72 x 53. **12**
- 5351** Πολιτειακό δημοψήφισμα του 1974. Προεκλογική αφίσα του Κωνσταντίνου διαστ. 43 x 29, ψηφοδέλτιο "Βασιλευμένη Δημοκρατία" και πέντε αυτοκόλλητα με την εικόνα του Κωνσταντίνου. Συνολικά 7 τεμάχια. **20**
- 5352** "Ελληνικέ λαέ, ίδου ποίος Βασιλιάς ζητά την ψήφο σου", αντιβασιλική αφίσα για το Δημοψήφισμα του 1974, διαστάσεων 58 x 43. **10**
- 5353** "Η Ελλάδα ποτέ δεν πεθαίνει", αφίσα εκδόσεως Ρέκου, διαστ. 70 x 49,5. **10**
- 5354** "Ελευθερία ή Θάνατος", σχέδιο Ευ. Αγγελίδη, σφίσα εκδόσεως Ρέκου, διαστ. 70 x 50. **10**
- 5355** GREECE. Kefalinia - Zakynthos. Αφίσα του ΕΟΤ του 1971 No 34, φωτο Τσελέντη - Δρακόπουλου, διαστ. 100 x 70. **25**
- 5356** KRITI, The Island for all seasons. Αφίσα του ΕΟΤ του 1971 No 44, φωτο Σ. Τσελέντη. Σχεδιασμός Ν. Κωστόπουλου, διαστάσεων 100 x 70. **25**
- 5357** GRECE. Οδηγός για την Ελλάδα από την σειρά "Les Guides Bleus" του Marcel Monmarche 1932. Αγγλόφωνη έκδοση για όλους τους προορισμούς στην Ελλάδα με σχεδιαγράμματα εντός κειμένου και αναδιπλούμενους χάρτες εκτός κειμένου και αναλυτικά ευρετήρια. Σελίδες 659. **14**
- 5358** GRIECHENLAND. Ταξιδιωτικός οδηγός Ελλάδος με χάρτες, σχεδιαγράμματα και εκτός κειμένου φωτογραφίες, πρώτη έκδοση Stauffacher - Zurich του 1956, σελίδες 416. **12**
- 5359** Βασικά Πολιτικά Κείμενα 1970-74 από τον Αγώνα στην περίοδο του Φασισμού του Επαναστατικού Κομμουνιστικού Κόμματος Ελλάδας ΕΚΚΕ - Οκτώβρης 1974, σελίδες 205. **12**



5348

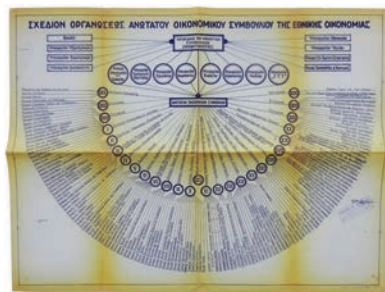

5349

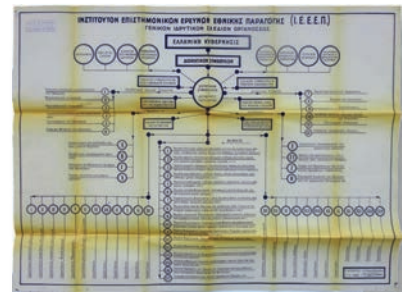

5350



5351



5352



5353



5354



5355



5356



5357



5358



5359

## ΔΙΑΦΟΡΑ - ΕΡΗΜΕΡΑ



5360



5361



5362



5363



5364

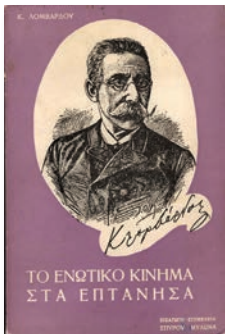

5365



5366



5367



5368

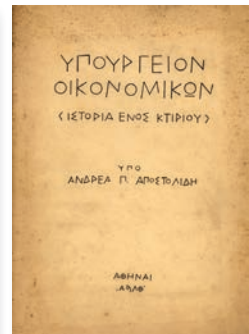

5369

- 5360** ΚΟΡΕΑ. Μεγάλες Ώρες. Ιστορική μαρτυρία από τον Πόλεμο της Κορέας υπό Κώστα Βελλιάδιου, έκδοση της Εταιρείας Ελληνικών Εκδόσεων 1964, σελίδες 158. **10**
- 5361** "Μία Ζωή δοσμένη στον Αγώνα", έκδοση των Πολιτικών και λογοτεχνικών Εκδόσεων Π.Α.Ε. 1966, σελίδες 725. **20**
- 5362** Α' Συνέδριο της Κομμουνιστικής Νεολαίας Ελλάδας Κ.Ν.Ε. - Υλικά και ντοκουμέντα. Έκδοση "Οδηγητή" του 1976 με μερικές εικόνες από το γήπεδο του Πανώνιου, σελίδες 297. **12**
- 5363** 30ή Διεθνής Έκθεση Θεσσαλονίκης 1965. Ο επίσημος κατάλογος εκθετών εσωτερικού και εξωτερικού, ξένων κρατικών περιπτέρων, χώρων εκθεμάτων με σχεδιαγράμματα, διαφημίσεις επιχειρήσεων κλπ. Σελίδες 1012. **20**
- 5364** Πολύπτυχα του ΕΟΤ: Ήπειρος του 1962, Μακεδονία του 1967, Κέρκυρα του 1973, Δυτική Κεντρική Ελλάς & Ιόνιοι Νήσοι του 1969, Αθήνα - Αττική - Σαρωνικός 32 σελίδων του 1969, επίσης τρίπτυχο διαφημιστικό του Γραφείου Ταξιδιών ΕΤΕΑ του 1954. Συνολικά 6 τεμάχια. **10**
- 5365** "Το Ενωτικό Κίνημα στα Επτάνησα" υπό Κ. Λομβάρδου, αφιέρωμα στα εκατόχρονα της Ένωσης 1864-1964, επιμέλεια Σπ. Μυλωνά - Αθήνα 1965, σελίδες 108, άκοπο. **13**
- 5366** Χρήστος Καπράλος, γλύπτης. Βιογραφικό και εξαιρετικές απεικονίσεις των έργων του στην Έκθεση του 1995 στην Ακαδημία Αθηνών, επιμέλεια Β. Μπακογιάννη - Σούλης Καπράλου με αφιέρωση της Σούλης Καπράλου. **10**
- 5367** Θέατρο Άννα - Μαρία Καλουτά, χειμερινή περίοδος 1971-72. Πρόγραμμα των επιθεωρήσεων "Πως καταντήσαμε λοχία" και "Η Πυργοδέσποινα της κουζίνας" με τους Θιάσους Ρένας Ντορ - Αλ. Λειβαδίτη και της Δέσποινας Στυλιανοπούλου. Μαζί και πρόγραμμα του μιούζικαλ "Γυμνά σκάνδαλα" του 1975. **10**
- 5368** Γαλλικό Ινστιτούτο Αθηνών - Σύνδεσμος Αιγυπτιωτών Ελλήνων. Κατάλογος της εκθέσεως "Καβάφης - Αλεξάνδρεια 1863-1933" - Νοέμβριος 1983, σελίδες κειμένου 46 και φωτογραφιών 16. **10**
- 5369** "Υπουργείον Οικονομικών - Ιστορία ενός κτιρίου" υπό Ανδρέα Π. Αποστολίδη 1939. Πρόκειται για το κτίριο επί της Πλ. Κλαυθμώνος που αναγέρθηκε ως Νομισματοκοπείο το 1835 και έγινε έδρα του Υπουργείου Οικονομικών μέχρι την κατεδάφισή του το 1939. Πολύ ενδιαφέρουσες φωτο εκτός κειμένου, σελίδες 39. Κυκλοφόρησε σε 500 αντίτυπα. **12**
- 5370** ΒΟΛΟΣ. "Η δυσπραγία της πόλεως Βόλου και τα γενικά χαρακτηριστικά της οικονομίας μας" υπό Βασιλείου Δαμαλά με αφιέρωσή του. Έκδοση Αργύρη Παπαζήση 1954, σελίδες 76. **12**
- 5371** Νίκος Εγγονόπουλος. Έκθεση έργων στο Μουσείο Αλ. Σούτζου της Εθνικής Πνακοθήκης 1983. Κατάλογος έργων του με εξαιρετικές φωτο και σχόλια επωνύμων για τιν Εγγονόπουλο, σελίδες 92. **10**

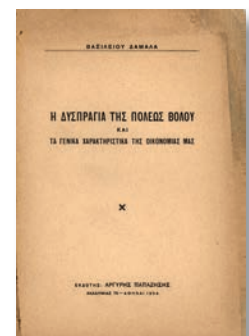

5370



5371

## ΔΙΑΦΟΡΑ - ΕΡΗΜΕΡΑ

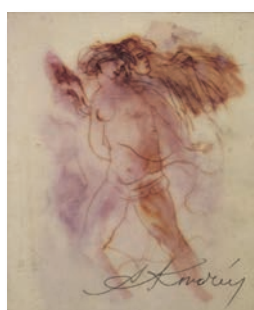

5372



5373



5374



5375

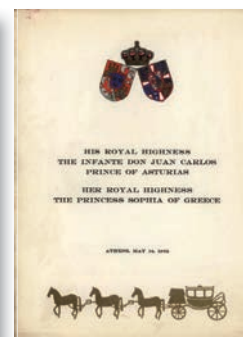

5376

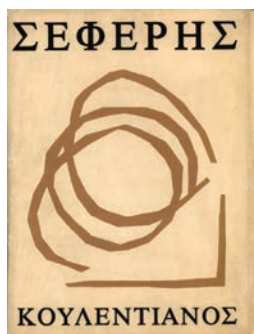

5377



5378



5379



5380



5381

- 5372** Άννα Κινδύνη. Έκθεση έργων της στο Μουσείο Αλ. Σούτζου της Εθνικής Πινακοθήκης 1984. Βιογραφικό και κριτικά σημειώματα και κατάλογος των έργων με πολλές φωτο. Σελίδες 68, με ιδιόχειρη αφιέρωση της καλλιτέχνιδος. **15**
- 5373** "Μελωδικαί Φωνητικαί Ασκήσεις δι' ανδρικής φωνάς" υπό Λ. Καμηλιέρη, καθηγητού του Ωδείου του Αρσακείου, με αναφορά σε γυμναστικούς αγώνες τελουμένους στο Στάδιο. Τυπώθηκε στην Λειψία τέλη του ΧΙΧ Αιώνα, πολλές παρτιτούρες, σελίδες 39. **10**
- 5374** "Η Συμβολή μας στη Δημιουργία Επίπλου στην Ελλάδα", έκδοση της "Σαρίδης Α.Ε." 1956, φωτογραφίες και σχέδια, σελίδες 79. Μικροφθορά στο εξώφυλλο. **10**
- 5375** Περιοδικόν Λεύκωμα των Παραγωγικών Σχολών των Ενόπλων Δυνάμεων, πολλές φωτο από τις Σχολές Ευελπίδων, Ναυτικών Δοκίμων, Ικάρων & Στρατιωτικής Ιατρικής, σελίδες 53. **12**
- 5376** Οι Βασιλικοί Γάμοι Χουάν Κάρλος και Σοφίας - Αθήνα 14 Μαΐου 1962. Επίσημο λεύκωμα με ωραίες φωτο, σελίδες 48. **10**
- 5377** "Η Στέρνα" του Γιώργου Σεφέρη με σχέδια και σύνθεση του Κώστα Κουλεντιανού, έκδοση "Θεμέλιο" του 1975 σε 10 κινητά φύλλα διαστ. 42 x 28 από λεπτό χαρτόνι. Επισκευή στη ράχη του τρίπτυχου εξώφυλλου. **15**
- 5378** Νίκου Σκαλκώτα "Τέσσερεις Ελληνικοί Χοροί" (Τσάμικος, Κρητικός, Πελοποννήσου και Ηπειρώτικος), παρτιτούρες. Έκδοση του Γαλλικού Ινστιτούτου Αθηνών 1948, σελίδες 44. **10**
- 5379** "Το νησί της Χίου" υπό Ad. Testevuide σε μετάφραση Μαρίας - Ευγενίας & Νίκου Πλατή. Κείμενο και σχέδια από το περιοδικό "Tour du Monde", έκδοση "Ιππόκαμπος" Χίου 2003, σελίδες 70. **11**
- 5380** Ελευθέρα Ζώνη Λιμένος Θεσσαλονίκης. Απολογισμός της κινήσεως του Λιμένος Θεσσαλονίκης κατά το έτος 1964 με πολλούς πίνακες για την εμπορευματική, την ναυτιλιακή και επιβατική κίνηση. Σελίδες 118 και εκτός κειμένου αναδιπλούμενο χάρτη του λιμένος. **17**
- 5381** "Les evenements de Chypre". Λεύκωμα με πλήθος φωτογραφιών από τον Κυπριακό Αγώνα με συλλήψεις αγωνιστών και αθώων Κυπρίων από τον Αγγλικό Στρατό, φονευθέντες και εκτελεσθέντες Κυπρίου, βανδαλισμούς των Άγγλων και βασανιστήρια κλπ. Κείμενα σε Γαλλική γλώσσα. Έκδοση της Εθνικής Επιτροπής για την Αυτοδιάθεση της Κύπρου 1956, σελίδες 64. **15**
- 5382** Κ. Πηλειδης, χρηματιστής, Σοφοκλέους 7-9, Αθήνα. Αρχείο από 15 κάρτες με χρυσές ακμές με τις τιμές των πλέον κινουμένων μετοχών και ομολογιών στο Χρηματιστήριο Αξιών Αθηνών από 1ης Απριλίου 1939 μέχρι 1ης Απριλίου 1941 που τις εξεδίδε την πρώτη εργάσιμη κάθε μηνός. Επίσης, μία κάρτα με τις τιμές της 1ης Δεκεμβρίου 1950. Συνολικά 16 κάρτες, πολύ ενδιαφέρων λαχνός. **18**



5382

## ΔΙΑΦΟΡΑ - ΕΡΗΜΕΡΑ



5383



5384



5385



5386



5387



5388



5389



5390



5391

- 5383** "Χιούμορ της Ατομικής Εποχής 1960-1970", πικάντικες ιστορίες, ανέκδοτα και πολλές γελοιογραφίες, έκδοση Θ. Καρζή, εξώφυλλο Λεωνίδα Μπόντζου, σελίδες 192.
- 5384** Κρατικόν Θέατρον Βορείου Ελλάδος. Οκτώ προγράμματα παραστάσεων περιόδου 1969-71 (Αριθμοί δελτίων 73, 74, 78, 83, 84, 85, 86, 87).
- 5385** Κρατικόν Θέατρον Βορείου Ελλάδος. Οκτώ προγράμματα παραστάσεων περιόδου 1971-73 (Αριθμοί δελτίων 89, 90, 94, 95, 99, 101, 106, 107).
- 5386** "Όλες οι Ελληνικές και Ξένες επιτυχίες σε δίσκους". Κατάλογοι Νο 1, 2, 3, 4. "Νέοι δίσκοι Μαΐου - Ιουλίου 1964". "Νέοι δίσκοι - Παράρτημα Νο 2" της Μίνως Μάτσας & Υιός. "Νέοι Ελληνικοί και ξένοι δίσκοι Columbia, His Master's Voice, Capitol", παραρτήματα Νο 3 & 7. Συνολικά 8 κατάλογοι δεκαετίας '60.
- 5387** "Le dernier chant du Pelerinage de Childe - Harold" par Alph. De Lamartine, 2nde edition - Paris 1825, pages 178. Πρόβλημα στη ράχη του βιβλίου.
- 5388** "Χρονικόν συναντήσεως Πάπα Παύλου Στ' και Οικουμενικού Πατριάρχου Αθηναγόρου Α'" υπό Π. Γρηγορίου - Αθήνα 1964, σελίδες 71.
- 5389** Θέατρο "Διάνα" 1969. Πρόγραμμα παραστάσεων του δράματος του August Strindberg "Ο Πατέρας" σε μετάφραση Νίκου Γκάτσου με τους Αλέξη Μινωτή, Κατίνα Παξινού, Ελένη Μεντή κ.ά.
- 5390** "Πειραιεύς 1966". Εικονογραφημένη έκδοση Πειραιϊκής προβολής, έκδοση - επιμέλεια Θ. Βλάσση με ωραίες φωτογραφίες και επεξηγηματικά κείμενα, σελίδες 60.
- 5391** 1η Διεθνής Έκθεση Γλυπτικής "Παναθήναια της συγχρόνου γλυπτικής" στον Λόφο Μουσών - Φιλοπάππου, 8 Σεπτ - 8 Νοεμ 1965, οργάνωση ΕΟΤ. Κατάλογος εκθετών με βιογραφικά σημειώματα, σελίδες 111.
- 5392** Φιλεκαπαιδευτική Αδελφότης της Κάρβαλης "Ναζιανζός", ημερολόγιο τοίχου του 1957 σε χονδρό χαρτόνι, διαστ. 24,5 x 18.
- 5393** Τρία λευκώματα Αγκύρας με αυτοκόλλητες εικόνες για μαθητές δημοτικών σχολείων: Ιστορία Αρχαίας Ελλάδος, Ιστορία Νεοτέρων Χρόνων, Φυσική Ιστορία.
- 5394** Συνοπτική Στατιστική Επερηρίς της Ελλάδος, έκδοση της Εθνικής Στατιστικής Υπηρεσίας 1970 με πλήθος πινάκων και διαγραμμάτων, σελίδες 192.

11

14

14

25

100

11

10

14

12

15

15

12



5392



5393

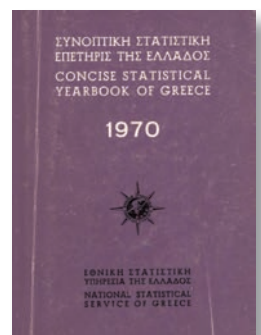

5394



## ΔΙΑΦΟΡΑ - ΕΡΗΜΕΡΑ

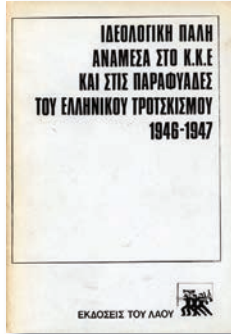

5395



5396



5397

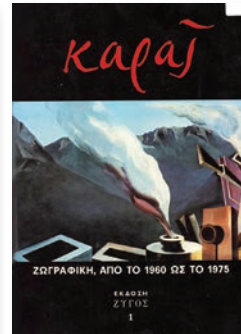

5398



5399



5400

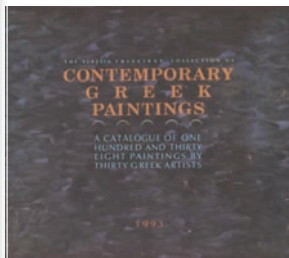

5401



5402

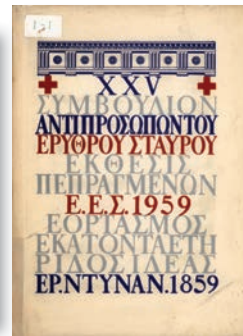

5403



5404

**5395** "Ιδεολογική Πάλη ανάμεσα στο Κ.Κ.Ε. και στις παραφυάδες του Ελληνικού Τροτσκισμού 1946-1947. Το βιβλίο ανατυπώθηκε από την "Κομμουνιστική Επιθεώρηση" του 1947 για λογαριασμό των "Εκδόσεων του Λαού", σελίδες 178.

12

**5396** "Προβλήματα της Ειρήνης και του Σοσιαλισμού". Θεωρητικό και πληροφοριακό περιοδικό των Κομμουνιστικών και Εργατικών Κομμάτων. Τεύχος πρώτο - Γενάρης 1974, σελίδες 86.

15

**5397** Εθνική Πινακοθήκη και Μουσείο Αλεξ. Σούτζου 1971. Οι τέσσαρες χαρακτηριστικές σειρές του GOYA - Ιδιοτροπίες. Καταστροφές του Πολέμου, Ταυρομαχία και Ανοησίες. Κατάλογος έργων με αρκετές εικόνες, σελίδες 79.

10

**5398** Χρίστος Κάρας. Ζωγραφική από το 1960 ως το 1975 της Εφης Φερεντινού. Αναπαραστάσεις 70 έργων του καλλιτέχνη και βιογραφικό σημείωμα, έκδοση "Ζυγός", σελίδες 93.

10

**5399** Μίλτος Γκολέμας. Έκθεση ζωγραφικής "Κάτω από τον ουρανό" στην Γκαλερί Ζουμπουλλάκη με εισαγωγικό σημείωμα της Ευγενίας Αλεξάκη, πολλές εικόνες έργων, σελίδες 37.

10

**5400** ΣΑΜΟΣΣ. Τουριστικός Οδηγός υπό Κων. Πτινη με εκτός κειμένου εικόνες, και αναδιπλούμενα σχεδιαγράμματα και χάρτες. Σελίδες 38.

10

**5401** Σύγχρονοι Ελληνικοί πίνακες ζωγραφικής της συλλογής Βλάσση Φρύσιρα. Κατάλογος 138 πινάκων από 33 Έλληνες ζωγράφους. Πολυτελής κατάλογος 286 σελίδων του 1993 με αφιέρωση του συλλέκτη Βλάσση Φύσιρα.

15

**5402** "Action Man". Άλμπουμ της Panini του 1983 με επικολημένες τις 239 από τις 240 αυτοκόλλητες καρτολίνες.

20

**5403** 25ο Συμβούλιο Αντιπροσώπων του Ερυθρού Σταυρού. Έκθεσις πεπραγμένων του Ελληνικού Ερυθρού Σταυρού 1959 και εορτασμός εκατονταετηρίδος της ιδέας του Ερρίκου Ντυνάν 1859-1959. Έκδοση του Ελληνικού Ερυθρού Σταυρού υπό την προστασία της Βασιλίσσης με πολλές εντός και εκτός κειμένου φωτογραφίες, σελίδες 208.

15

**5404** "Γεωφυσική Έρευνα εις την περιοχήν των πηγών Αγίων Αποστόλων στον Κάλαμο Αττικής" υπό Νικ. Παπανικολάου, έκδοση του Ινστιτούτου Γεωλογικών και Μεταλλευτικών Ερευνών 1977, σελίδες 27 και θήκη με 15 αναδιπλούμενους χάρτες και σχεδιαγράμματα.

15

**5405** Βλάσης Κανιάρης 1956-1959 Αναφορά - επαναφορά. Έκθεση έργων του στην γκαλερί "Titanium" 1989 με ωραίες απεικονίσεις. Κριτικά σημειώματα επωνύμων για την έκθεση του 1958, βιογραφικό σημείωμα του καλλιτέχνη. Παρουσίαση Μάνου Στεφανίδη, σελίδες 125.

14

**5406** ΕΛΛΑΔΑ. Super League. Δύο άλμπουμ της Panini, του 2013-14 με επικολημένα 70 χαρτάκια από τα 400 και άλμπουμ του 2014-15 με επικολημένα τα 99 από τα 466 χαρτάκια.

20



5405



5406

## ΔΙΑΦΟΡΑ - ΕΡΗΜΕΡΑ



5407



5408



5409



5410



5411



5412



5413



5414

- 5407** UEFA EURO 2004 Πορτογαλίας, το οποίο κατέκτησε η Εθνική Ελλάδα. Άλμπουμ της Rpnini, σχεδόν πλήρες με επικολλημένα τα 332 από τα 333 χαρτάκια (λείπει μόνο το No 64).
- 5408** "Ελληνικές Φορεσιές". Λεύκωμα, εξαιρετική έκδοση της Ιστορικής και Εθνολογικής Εταιρείας της Ελλάδος 1993, σελίδες 267.
- 5409** "Γνώση και Γνώμη", περιοδική έκδοση της Ένωσης Επιστημόνων Νομού Καρδίτσας - Τόμος Α' του 1982 με αφιερώματα στα Θεσσαλικά εκατόχρονα 1881-1981 και στον ζωγράφο και λογοτέχνη Γ. Βαλταδώρο, σελίδες 136.
- 5410** Σοφία Βέμπο. Τρεις δίσκοι 78 στροφών: "Κι' αν μ' αγαπάς μη μου το πεις", "Κάποιος κάπου κάποτε", "Για τα μάτια σου". Μικροφθορές.
- 5411** "Γκάϊντα και νταχάρς", τραγούδια από την Ορεινή Σερρών, δίσκος 33 στροφών του Πελοποννησιακού Λαογραφικού Ιδρύματος, με εικονογραφημένο 12σέλιδο ένθρο με κείμενο Φοίβου Ανωγειανάκη.
- 5412** "Ας θυμηθούμε τα παλιά" τρεις δίσκοι 33 στροφών Νο 1, 2, 3 με την Γεωργία Κορώνη και τον Σταύρο Παρούση, διεύθυνση ορχήστρας Τάκη Αθηναίου.
- 5413** "Hitler's Inferno 1932-1945", δίσκος 33 στροφών με ομιλίες του Χίτλερ και ναζιστικά εμβλήματα. Το βινύλιο σε άριστη κατάσταση.
- 5414** "Γκιώργκη Δημητρώφ". Απόσπασμα της απολογίας του στη δίκη της Λειψίας το 1933 και βουλγαρικά επαναστατικά τραγούδια σε δίσκο 33 στροφών.
- 5415** "Η Βάπτιση του Ιησού Χριστού", παλαιό έργο σε ξύλο από έγκλειστο σε φυλακές, διαστ. 35 x 25.
- 5416** "Τα Πάθη τα Σεπτά". Η ψαλτική παράδοση της Μεγάλης Εβδομάδος και του Πάσχα στον Ναό του Οικουμενικού Πατριαρχείου Κωνσταντινουπόλεως. Πέντε κασέτες σφραγισμένες σε πολυτελή θήκη με εικονογραφημένο ένθετο 46 σελίδων του 1982.
- 5417** Μαρίνο Μαρίνι, αρχαϊκός γλύπτης της μοντέρνας τέχνης. Έκθεση έργων του στην Εθνική Πινακοθήκη - Μουσείο Αλ. Σούτζου Ιούλιος - Οκτώβριος 2006, πολυτελής κατάλογος 298 σελίδων με απεικονίσεις των έργων του εποχής 1929-1970.

50

16

12

20

10

20

15

10

20

15

15



5415



5416



5417

## ΔΙΑΦΟΡΑ - ΕΡΗΜΕΡΑ



5418



5419

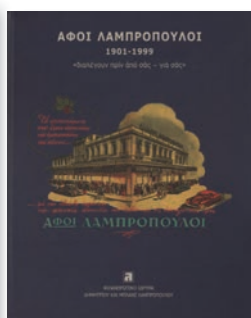

5420



5421



5422

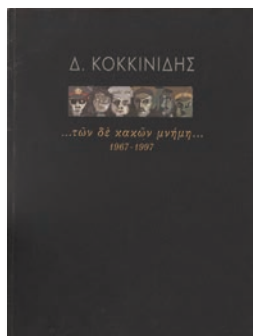

5423



5424



5425



5426

**5418** Διεθνής Έκθεση Θεσσαλονίκης 1976. Λεύκωμα με εικόνες και κείμενα από την 40ή ΔΕΘ, κλαδικές εκθέσεις και καλλιτεχνικές εκδηλώσεις, σελίδες 127.

**5419** "Ανυδρη Γη" της Λιλής Ιακωβίδη με πέντε εκτός κειμένου σχέδια του Χρήστου Δαγκλή, έκδοση του 1968, σελίδες 68. Μικροφθορά στο εξώφυλλο.

**5420** "Αφοί Λαμπρόπουλοι 1901-1999". Ωραίο λεύκωμα για τα μεγάλα καταστήματα Αφών Λαμπροπούλου, έκδοση του Φιλανθρωπικού Ιδρύματος Δημητρίου και Μπλανς Λαμπροπούλου 2016, σελίδες 155.

**5421** "Βρασιδάς Βλαχόπουλος". Λεύκωμα με εξαιρετική παρουσίαση 118 έργων του, έκδοση του Πνευματικού Κέντρου του Δήμου Αθηναίων - Δημοτική Πινακοθήκη 1996, σελίδες 203.

**5422** Ανωτέρα Σχολή Πολέμου. Λεύκωμα της 31ης Εκπαιδευτικής Σειράς 1975, σελίδες 100.

**5423** Δ. Κοκκινίδης "Των δε κακών μνήμη 1967-1997". Παρουσίαση των έργων του για το Απριλιανό πραξικόπημα στην έκθεσή του στην γκαλερί "Αστρα" του 1997.

**5424** Τάσος Μαντζαβίνος "Το σκάκι". Κατάλογος των έργων του στην έκθεση στην γκαλερί "K - art" του 2010.

**5425** Εδουάρδος Σακαγιάν - Εικονογραφία, έργα του εποχής 1990-92 στην έκθεση στη γκαλερί Ζουμπουλάκη τον Οκτώβριο του 1993, σελίδες 29.

**5426** Στρατιωτική Σχολή Ευελπίδων. Λεύκωμα με πολλές φωτο, στο εξώφυλλο ο Ιδρυτής της Σχολής κατά το 1928 Ιωάννης Καποδίστριας, σελίδες 48.

**5427** Ολυμπιακή Αεροπορία, επτά πλαστικές σακούλες με το σήμα της εταιρίας, διαστ εκάστη 42 x 32.

**5428** ΕΙΚΑΣΤΙΚΑ ΕΞΩΦΥΛΛΑ ΔΙΣΚΩΝ. Συλλεκτική έκδοση της δισκογραφικής εταιρείας "Λύρα" σε χειροποίητη πανόδετη θήκη, με κείμενα Μιχ. Μπουρμπούλη και Μάνου Στεφανίδη, και 40 αναπαραγωγές εξωφύλλων δίσκων με έργα διακεκριμένων καλλιτεχνών (Αλ. Ακριθάκη, Σπ. Βασιλείου, Στ. Δελιαλή, Ν. Εγγονόπουλου, Οδ. ελύτη, Ν. Κούνδουρου, Αλ. Κυριτσόπουλου, Γ. Μιγάδη, Γ. Μόραλη, Μπουστ, Χαρίκλειας Μυταρά, Γ. Ρίτσου, Μ. Σηηλιόπουλου, Γ. Σταθόπουλου, Α. Τάσσου, Γ. Τσαρούχη, Αλ. Φασιανού, Ν. Χατζηκυριάκου - Γκίκα και Ν. Χουλιαρά). Λιθογραφική εκτύπωση σε λυτά φύλλα fabrigano 240γρ. Τυπώθηκαν 499 αντίτυπα αριθμημένα (το παρόν 395/499) και 20 αντίτυπα εκτός εμπορίου με λατινική αριθμηση I-XX για λογαριασμό των εκδόσεων "Πολύτροπον" τον Νοέμβριο του 2003.

12

15

14

15

12

12

12

12

10

15

50



5427

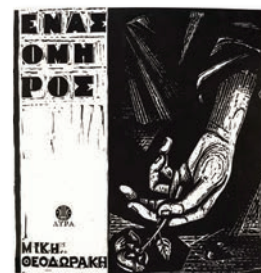

5428

**ΔΙΑΦΟΡΑ - ΕΡΗΜΕΡΑ**



5429



5430



5431

- 5429 Αφίσα της ταινίας "Οικογένεια Χωραφά" με τους Αλ. Αλεξανδράκη, Μάρω Κοντού Δ. Παπαγιαννόπουλο, διαστ. 56 x 42,5. 12
- 5430 Αφίσα σε χαρτόνι της ταινίας "Στέλλα" του Μ. Κακογιάννη με την Μ. Μερκούρη και τους Γ. Φούντα, Αλ. Αλεξανδράκη κ.ά., διαστ. 40 x 30. 12
- 5431 Αφίσα σε χαρτόνι της ταινίας "Το χόμα βάφτηκε κόκκινο" με τους Ν. Κούρκουλο, Μ. Κατράκη κ.ά, διαστ. 40 x 30. 12
- 5432 Αφίσα της ταινίας "Από λαχτάρα σε λαχτάρα" με τον Φρ. Μανέλλη κ.ά., διαστάσεων 77 x 59. 15
- 5433 Αφίσα της ταινίας "Σκανδαλιάρηδες" με τους Ν. Σταυρίδη και Γ. Γκιωνάκη, διαστάσεων 79 x 59. 15
- 5434 Αφίσα της ταινίας "Ας με κρίνουν οι γυναίκες" με τους Μ. Κατράκη, Κατ. Βασιλάκου & Γ. Καμpanέλλη, διαστάσεων 80 x 59. 15
- 5435 Αφίσα της ταινίας "Η Κόρη της Πενταγιώτισσας", διαστάσεων 80 x 59. 15
- 5436 Αφίσα της ταινίας "Γοργοπόταμος" του Η. Μαχαιρά, διαστάσεων 78 x 57. 15
- 5437 Οινοποιία Λουκάς Δ. Τσότρας - Πειραιάς, πινακίδα ημερολογίου τοίχου, διαστ. 41 x 33,5. 15
- 5438 "Τιμούμε τον Νίκο Μπελογιάννη - τιμούμε τους νεκρούς του αγώνα", κάλεσμα σε συγκέντρωση του Κ.Κ.Ε. στο θέατρο Χατζηχρήστου την 31η Μάρτη 1975. Αφίσα με σχέδιο του Picasso "Ο άνθρωπος με το γαρύφαλλο", διαστ. 43 x 29. 15
- 5439 Κονιάκ Α. & Βασ. Κοντή & Σία - Χαλκίδα. Οκταγωνική αφισέτα διαμέτρου 34 εκ. 20
- 5440 Τουριστικές Καλλιτεχνικές Εκδηλώσεις 1967. Παράσταση της "Ιφιγένειας εν Αυλίδι" του Ευριπίδη στο Αρχαίο Θέατρο των Δελφών με την Άννα Συνοδινού, τους Θ. Κωτσόπουλο, Αλ. Αλεξανδράκη κ.ά, αφίσα διαστάσεων 80 x 60 με επικολλημένη ταινία αλλαγή ημερομηνίας. 15
- 5441 Αφίσα της ταινίας "Κουρέλι της ζωής" με τους Μ. Κατράκη, Μάρθα Βούρτση κ.ά, διαστ. 80 x 58 (Ανδρέακης). 15



5432



5433



5434



5435



5436



5437



5438



5439



5440



5441

## ΔΙΑΦΟΡΑ - ΕΡΗΜΕΡΑ



5442



5443



5444



5445



5446



5447



5448



5449

- 5442** Εθνική Τράπεζα της Ελλάδος, ημερολόγιο τοίχου του 1987 με θέμα "Ελληνικά Λιμάνια". **10**
- 5443** Εθνική Τράπεζα της Ελλάδος, ημερολόγιο τοίχου του 1988 με θέμα "Ελληνικά Καράβια". **10**
- 5444** Εθνική Τράπεζα της Ελλάδος. Τρία ημερολόγια τοίχου: του 1981 με θέμα "Αγνωστα έργα του Ν. Γύζη", του 1985 με θέμα "Ακριτικά νησιά του Αιγαίου" και του 1987 "Ελληνικά Λιμάνια". **16**
- 5445** Εθνική Τράπεζα της Ελλάδος. Ημερολόγια τοίχου του 1987 (Λιμάνια) και 1988 (Καράβια) στις θήκες τους. **15**
- 5446** "Λόρδος Βύρων" και "Δημήτριος Πλαπούτας", δύο χονδροχάρτονες αναρτώμενες αφίσες, εκδόσεως Μ. Πεχλιβανίδη & Σία, διαστάσεων εκάστης 54,5 x 39. **15**
- 5447** Σιγαρέττα "Πρώτο - φίλτρο" της καπνοβιομηχανίας Κεράνη, διαφημιστική αφίσα από χαρτόνι διαστ. 50 x 35. Μικροφθορά στις γωνίες άνω. **35**
- 5448** "Αι θυσίαι της Ελλάδος στον Δεύτερο Παγκόσμιο Πόλεμο". Τετράγωνο λεύκωμα του 1946 με περιγραφές των καταστροφών των τεχνικών έργων, των καταστροφών πόλεων και χωριών και των δεινών των κατοίκων. Κείμενα του αρχιτέκτονος Κ. Δοξιάδη, πολλοί χάρτες, πίνακες, διαγράμματα & φωτογραφίες, σελίδες περίπου 200. Μερικές φθορές. **30**
- 5449** Σιγαρέττα "Εθνος φίλτρο", διαφημιστική αφίσα από χαρτόνι διαστ. 46,5 x 33 σε άριστη κατάσταση. **30**
- 5450** "Ζυμαρικά "Εθνος" - Βιομηχανίας Χρόνη Γούτου - Πειραιάς, αφίσα από χαρτόνι διαστ. 49 x 33. **20**
- 5451** Σιγαρέττα "Πίνδος" της καπνοβιομηχανίας Α. Πατίκη & Σία - Λεμεσός. Διαφημιστική πινακίδα από χαρτόνι με τρυπούλες ανάρτησης, διαστάσεων 48,5 x 34. **50**
- 5452** "Ίμαλαία" αφισέτα της εταιρίας παιχνιδιών ΕΠΑΣ, διαστ. 49 x 31. **13**
- 5453** Ιονική και Λαϊκή Τράπεζα, ημερολόγιο τοίχου 1974 με έργα Γιάννη Τσαρούχη. **10**



5450



5451



5452

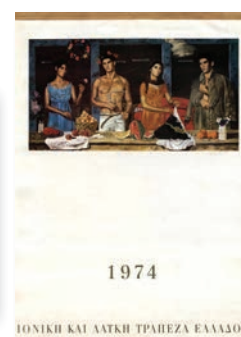

5453

## ΔΙΑΦΟΡΑ - ΕΡΗΜΕΡΑ



5454



5455



5456



5457



5458



5459



5460



5461



- 5454** Εργοστάσιο Παιδικών Αθυμάτων ΕΠΑ - Θεσσαλονίκη, χρωμολιθόγραφο ανάπτυγμα συσκευασίας από χαρτόνι, διαστ. 50 x 35.
- 5455** Ανδρέας Παπανδρέου, πρόεδρος του ΠΑΣΟΚ, τρεις διαφορετικές αφίσες εποχής 1975-79, διαστάσεων 50 x 47,5 cm, 43 x 29 cm & 50 x 34,5 cm.
- 5456** "Ο Κανάρης πυρπολεί...", σύνθεση Βύρωνος Απτόσογλου, χονδροχάρτονο αναρτώμενο μέσο εποπτικής διδασκαλίας, έκδοση Χ.Ν. Αναγνωστόπουλου - Αθήνα, διαστ. 50 x 34.
- 5457** "Η καταστροφή του Δράμαλη στα Δερβενάκια", σύνθεση Βύρωνος Απτόσογλου, χονδροχάρτονο αναρτώμενο μέσο εποπτικής διδασκαλίας, έκδοση Χ.Ν. Αναγνωστόπουλου - Αθήνα, διαστ. 50 x 34.
- 5458** "Η μάχη του Βαλτετσίου", σύνθεση Βύρωνος Απτόσογλου, χονδροχάρτονο αναρτώμενο μέσο εποπτικής διδασκαλίας, έκδοση Χ.Ν. Αναγνωστόπουλου - Αθήνα, διαστ. 50 x 34.
- 5459** "Ο Παπανικολής πυρπολεί...", σύνθεση Βύρωνος Απτόσογλου, χονδροχάρτονο αναρτώμενο μέσο εποπτικής διδασκαλίας, έκδοση Χ.Ν. Αναγνωστόπουλου - Αθήνα, διαστ. 50 x 34.
- 5460** Λότο από 10 αφισέτες στολισμού εορτής 25ης Μαρτίου "Ζήτω η 25η Μαρτίου", "Ζήτω το 1821", "Εθνική Αναγέννησις", "Υψηλάντης - Τζαβέλας - Κανάρης - Ανδρούτσος", "Καραϊσκάκης, Πετρόμπεης, Μιαούλης, Π.Π. Γερμανός", εκδόσεις Ρέκου διαστάσεων από 49 x 10 μέχρι 57 x 21,5.
- 5461** "Καλό Πάσχα", δύο αφίσες χρωμολιθόγραφες, διαστάσεων εκάστης 53 x 40 και δύο αφισέτες διαστάσεων 70 x 19 και 70 x 10, συνολικά 4 τεμάχια, εκδόσεις του Οίκου Μ. Τριανταφύλλου - Θεσσαλονίκη.
- 5462** "Μπουμπουλίνα", αφίσα σε χονδρό χαρτόνι διαστ. 59 x 43, έκδοση "Αστέρος" Αλ. & Ε. Παπαδημητρίου.

15

15

10

10

10



5462

10

35

40

10

## ΔΙΑΦΟΡΑ - ΕΡΗΜΕΡΑ

- 5463** "Αθανάσιος Διάκος" και "Οδυσσεάς Ανδρούτσος" δύο αναρτώμενες αφίσες σε χονδρό χαρτόνι από έργα του ζωγράφου Αλέκου Κοντόπουλου, διαστάσεων εκάστης 60 x 45, έκδοση "Ατλαντίς" Μ. Πεχλιβανίδη & Σία.
- 5464** Καπνοβιομηχανία Α.Γ. Πατίκης & Σία - Λεμεσός Κύπρου, Σιγαρέττα Πίνδος. Χρωμολιθόγραφη αφίσα σε χαρτόνι με τρυπούλες ανάρτησης, διαστάσεων 47 x 34, σε άριστη κατάσταση.
- 5465** "Σκούπα στη Μοναρχία, υπηρέτη των ξένων, άντρο συννομιστών, πραξικοπημάτων και εθνικού διχασμού - Κ.Κ.Ε.", χρωμολιθόγραφη αφίσα, διαστ. 86 x 58.
- 5466** "Εργάτες, εργαζόμενοι, ψηφίστε το κόμμα σας - Κ.Κ.Ε.", χρωμολιθόγραφη αφίσα διαστ. 70 x 50.
- 5467** "Πρώτη του Μάη 1977" αφίσα του ΚΚΕ, διαστ. 65 x 48,5.
- 5468** "10ο Συνέδριο του Κομμουνιστικού Κόμματος Ελλάδας - Αθήνα 15-20 Μάη 1978" (Κ.Β. Σπύρος), αφίσα διαστ. 86 x 58.



15

50

18

15

15

10

5463



5464



5465



5466



5467



5468



5701

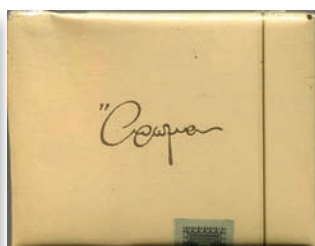

5702



5703

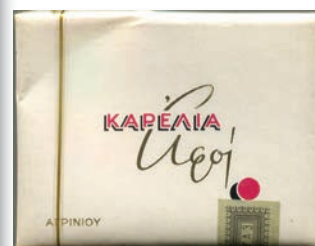

5704

## ΚΟΥΤΙΑ / BOXES

- 5701** "ΑΘΗΝΑΙ" Constantinou Fres - Athenes. Χάρτινο κουτί 20 σιγαρέτων.
- 5702** "ΑΡΩΜΑ" εκλεκτά ελαφρά - Γ.Α. ΚΕΡΑΝΗΣ, Πειραιάς. Σφραγισμένο χάρτινο κουτί 20 σιγαρέτων, δρ. 13.
- 5703** "ΚΑΡΕΛΙΑ" φίλτρο - Καλαμαί, Αθήναι. Σφραγισμένο χάρτινο κουτί 10 σιγαρέτων, δραχ.8.
- 5704** "Αφοι ΚΑΡΕΛΙΑ" - Καλαμαί, Αθήναι. Σφραγισμένο χάρτινο κουτί 20 σιγαρέτων Αγρινίου, δραχ. 13.
- 5705** "No 5" Αγρινίου εκλεκτά - Παπαστράτος Α.Β.Ε.Σ, Αθήναι. Χάρτινο κουτί 22 σιγαρέτων των 25 γραμμαρίων, δρχ. 2.000 (σημάδι από κάψιμο στο καπάκι, σκισμένες οι γωνίες).
- 5706** "Αφοι ΚΑΡΕΛΙΑ" ελαφρά εξαιρετικά - Καλαμαί, Αθήναι. Χάρτινο κουτί 20 σιγαρέτων, δραχ. 5.00 (σκισμένες γωνίες).

10

11

10

10

11

12



5705



5706

## ΑΝΤΙΚΕΙΜΕΝΑ - SMALL ITEMS



5707



5708



5709



5710



5711



5712



5713



5714

- 5707** "ΤΕΛΕΙΟΝ" - Αφοί Γ.ΚΑΡΕΛΙΑ, Καλαμαί - Αθήναι. Χάρτινο κουτί 20 σιγαρέττων, δρχ. 3.50 (μικρό σκίσιμο στο καπάκι). **11**
- 5708** "ΠΡΩΤΟ" φίλτρο γλυκόπιστο - Γ.Α. ΚΕΡΑΝΗΣ Α.Ε, Πειραιεύς. Κάθετο χάρτινο πλήρες κουτί 20 σιγαρέττων, δρχ. 9. **11**
- 5709** "ΕΞΤΡΑ" γλυκόπιστα - Αδελφοί Ν. ΜΑΤΣΑΓΓΟΥ, Βόλος - Αθήναι - Θεσσαλονίκη. Χάρτινο κουτί 20 σιγαρέττων, δρχ. 7 (σκισημένη η μία γωνία στο καπάκι). **11**
- 5710** "SANTÉ" πολυτελείας - Αφοί Λ. ΚΩΝΣΤΑΝΤΙΝΟΥ, Αθήναι. Χάρτινο κουτί 20 σιγαρέττων, με το προστατευτικό τους στο εσωτερικό του κουτιού, δρχ. 6.00 (αποκολλημένο το καπάκι). **10**
- 5711** "ΕΘΝΟΣ ΕΞΑΙΡΕΤΙΚΑ"- Γ.Α. ΚΕΡΑΝΗΣ ΑΕ, Αθήναι - Πειραιεύς. Χάρτινο κουτί σιγαρέττων, δρχ. 5.00 (πολυκαιρισμένο). **11**
- 5712** "ΑΡΧΟΝΤΙΚΗ" ελαφρά εξαιρετικά - Α.Γ ΑΡΧΟΝΤΙΚΗΣ, Αθήναι. Χάρτινο κουτί 20 σιγαρέττων, δρχ. 7 (σκισίματα στις γωνίες). **10**
- 5713** "ΑΓΡΙΝΙΟΥ ΕΞΑΙΡΕΤΙΚΑ" ελαφρά - Γ. ΚΡΗΤΙΚΟΣ - Αθήναι. Χάρτινο κουτί 20 σιγαρέττων, δρχ. 4.00. **10**
- 5714** "No 7" ελαφρά εξαιρετικά - ΑΒΕΣ ΠΑΠΑΣΤΡΑΤΟΣ, Αθήναι. Χάρτινο κουτί 10 σιγαρέττων, δρχ 2 (σκισημένες οι γωνίες). **10**
- 5715** "DERBY" - Ν. ΛΕΡΤΑΣ, Αθήναι. Πλήρες και σφραγισμένο χάρτινο κουτί 20 αμερικανικού τύπου σιγαρέττων, δραχμαί 6. **10**
- 5716** Λαχνός από δύο χάρτινα κουτία "PRIMO". Το ένα Havana's Selected Tobacco - Κ. ΤΖΑΜΑΛΙΣ Ltd, Athenes.- με συρταρωτό άνοιγμα - high-life σιγαρέττων 20 gram, dr. 21 .Το δεύτερο "PRIMO" - Κ. Tzamalis Ltd, Athens των 5 πούρων εκ φυσικού φύλλου αρωματικού καπνού, 15dr, με συρταρωτό άνοιγμα. **14**
- 5717** Κουραμπιέδες εκλεκτοί με ρουμελιώτικο βούτυρο "ΕΜΜ. ΚΑΡΑΝΔΡΕΑ" - Λαμία. Μεταλλικό κουτί βάρους 470 γραμμαρίων, διαστάσεων 9 X 19,5 (ελαφρά οξειδωση). **12**



5715



5716



5717



## ΑΝΤΙΚΕΙΜΕΝΑ - SMALL ITEMS



5718



5719



5720



5721



5722



5723

- 5718** Σουρής. Χονδροχάρτονο κουτί γλυκών πολυτελείας σε σχήμα βιβλίου. Διαστάσεις 17 X 23. **12**
- 5719** ΚΑΛΜΑΛΙΝΗ - VIFEL, Αθήναι. Τσίγκινο κουτί 50 φακέλλων - των δύο δισκίων - του άριστου παυσί-  
πονου για κεφαλόπονους, γρίπη, οδοντόπονους, κρυολογήματα κα. (ελαφρά οξειδωση). **10**
- 5720** Φαρμακείο ΘΡΑΣ.Π. ΛΕΒΑΔΙΤΟΥ, Λαμία. Τσίγκινο κουτί από προϊόν της φαρμακευτικής εταιρίας  
FAREL, Αθήναι. Διάμετρος 5 και ύψος 13 εκατοστά (εκτεταμένη οξειδωση). **12**
- 5721** Galerie PALETTA - Ν. ΜΠΟΝΙΚΟΣ - Ι. ΜΠΑΛΑΦΟΥΚΟΣ, Αθήναι. Χονδροχάρτονο κουτί του καταστή-  
ματος διαστάσεων 18 X 24. **10**
- 5722** Οίκος υποκαμίσων και ενδυμάτων Κ. ΜΑΡΟΥΣΗΣ ΑΕ, Αθήνα. Χονδροχάρτονο κουτί διαστάσεων 24,5  
X 40 (γραμμένο με στυλό το καπάκι του κουτιού). **12**
- 5723** "LENTZOS" - Σταδίου 29, Αθήνα. Χονδροχάρτονο κουτί γραβάτας, με το προστατευτικό της ρυζόχαρ-  
το στο εσωτερικό του κουτιού (με την επωνυμία του καταστήματος), διαστάσεων 10 X 25. **10**
- 5724** ΕΛΣΑ ΑΕ, Πειραιεύς. Λαχνός από ένα μεταλλικό κουτάκι επαγγελματικού βερνικιού υποδημάτων (δι-  
αφανές) περιεχομένου 100ml και ένα μεταλλικό κουτάκι αλοιφής υποδημάτων (που μαλακώνει και  
στιλπνώνει το δέρμα) διαμέτρου 9 εκατοστών. **12**

## ΠΑΙΧΝΙΔΙΑ / TOYS

- 5725** Σχολικά κραγιόνια ζωγραφικής ελληνικής κατασκευής "ATLAS", δεκαετίας 1950. Λαχνός από 4 πλή-  
ρη χάρτινα κουτιά των 6 τεμαχίων με χρωμολιθόγραφες εικόνες. **15**
- 5726** Πλήρης πλαστική τρίπτυχη μαθητική κασετίνα, δεκαετίας 1960, με γόμα, ξύστρα, μολύβια, χαράκι  
και πρόγραμμα μαθημάτων στο εσωτερικό της. Διαστάσεις 7,5 X 20. **10**



5724



5725



5726

## ΑΝΤΙΚΕΙΜΕΝΑ - SMALL ITEMS



5727



5728



5729



5730



5731



5732

- 5727** ΕΠΑ. Παιχνίδι κατασκευών με πλαστικά τουβλάκια. Διαστάσεις κουτιού 20 X 19. **20**
- 5728** ΕΠΑ. Παιχνίδι κατασκευών με πλαστικά τουβλάκια. Στη συσκευασία περιλαμβάνεται και ένα φυλλάδιο με σχέδια κατασκευών. Διαστάσεις κουτιού 34 X 56,5 **40**
- 5729** ΜΕΓΑΣ ΑΛΕΞΑΝΔΡΟΣ. Επιτραπέζιο παιχνίδι ελληνικής κατασκευής "ΕΠΑ" στο κουτί του. Στο κουτί περιλαμβάνεται μόνο το ταμπλό. Διαστάσεις κουτιού 26 X 50 (σκισμένες ακμές στο καπάκι). **15**
- 5730** Ο ΚΑΡΑΓΚΙΟΖΗΣ ΣΕ ΝΕΕΣ ΠΕΡΙΠΕΤΕΙΕΣ. Επιτραπέζιο παιχνίδι ελληνικής κατασκευής ΑΔΕΛΚΟ. Το κουτί περιλαμβάνει τις οδηγίες καθώς και 1 ταμπλό, 4 πιόνια, 1 σβουράκι και μια σειρά από καρτελάκια. Διαστάσεις κουτιού 25 X 46. **10**
- 5731** Παιδικό μεταλλικό πιστολάκι Extra LUX μήκους 9,5 εκατοστών στο χάρτινο κουτί του (αποκολλημένη η μία πλευρά του κουτιού). **10**
- 5732** ROLFI TOYS. Πλήρης χάρτινη συσκευασία με 12 παιδικά πλαστικά πιστόλια (No 101 ESPOT) μήκους 17 εκατοστών έκαστο και φωτάκι στην κάνη που ανάβει αυτόματα πατώντας τη σκανδάλη. **40**
- 5733** Ηλεκτρικό σετ τρένου, ελληνικής κατασκευής AA (No 67), στο χάρτινο κουτί του. Στο κουτί περιλαμβάνονται οκτώ πλαστικές ράγες τρένου, μία μεταλλική μηχανή και δύο μεταλλικά βαγόνια. **250**
- 5734** Μεταλλικό αυτοκίνητο τύπου Ford Mercury Cougar, με ανοιγόμενες πόρτες, αγγλικής κατασκευής DINKY 1968. Μήκος 12 εκατοστά. **14**
- 5735** ΤΟ ΕΞΥΠΝΟ ΤΑΜΕΙΟ. Πλαστική κουρδιστή ταμειακή μηχανή ελληνικής κατασκευής Αφοι ΑΝΤΩΝΟΠΟΥΛΟΙ στη συσκευασία της. Διαστάσεις ταμειακής 8 X 9,5 και ύψος 9 εκατοστά. **14**



5733



5734



5735

## ANTIKEIMENA - SMALL ITEMS



5736



5737



5738



5739



5740



5741

- 5736** Παιδικό παιχνίδι - ανθρωπάκι από βακελίτη που βάζεις νερό στη βάση του και πατώντας ένα κουμπι κατεβαίνει το σορτσάκι του και ουρεί (σε λειτουργία). Ύψος 19 εκατοστά. **20**
- 5737** Πλαστικό τρακτέρ με τον οδηγό του μήκους 18 και ύψους 15 εκατοστών. Τα χέρια του οδηγού κινούνται. **10**
- 5738** Πλαστικό ελικόπτερο μοντελισμού (MI-1), κατασκευής ανατολικής γερμανίας μαζί με τις οδηγίες στη χάρτινη συσκευασία του. Διαστάσεις συσκευασίας 7,5 X 16,5. **18**
- 5739** Πέντε πλαστικά αεροπλανάκια, πολεμικά και επιβατικά, της ελληνικής σακχαροποιίας Lebon. Υπήρξαν σαν δώρο στα φακελάκια με τις τσιχλές τη δεκαετία 1960. **17**
- 5740** Μεταλλικό αεροπλανάκι, τύπου Caravelle III SE 210, ειδική και περιορισμένη συλλεκτική έκδοση σε 2500 αντίτυπα από το μουσείο της Air France το 2004. Μήκος 15 εκατοστά αχρησιμοποίητο στη συσκευασία του. **14**
- 5741** Πλαστικό κουρδιστό αεροπλανάκι LUFTHANSA No 3510, ελληνικής κατασκευής KB παιχνίδια Βασιλειάδη, στη χάρτινη συσκευασία του. Μήκος αεροπλάνου 23 εκατοστά. **20**
- 5742** Πλαστικό κουρδιστό αεροπλανάκι BOEING 707-320 No 3520, ελληνικής κατασκευής KB παιχνίδια Βασιλειάδη, στη χάρτινη συσκευασία του. Μήκος αεροπλάνου 33 εκατοστά. **30**
- 5743** Μεταλλικό, με πλαστικές λεπτομέρειες, μαχητικό αεροπλάνο μπαταρίας (US AIR FORCE, No 74) ελληνικής κατασκευής LYRA στο χάρτινο κουτί του. Μήκος αεροπλάνου 37 εκατοστά. **50**
- 5744** Τρία πλαστικά στρατιωτάκια - εύζωνες (πιθανώς ελληνικής κατασκευής ΠΑΛ) δεκαετίας 1950, με καρφάκια στα χέρια για να κινούνται και ύψος 6 εκατοστά έκαστο (στο ένα σπασμένο το σπαθί). **25**



5742



5743



5744

## ΑΝΤΙΚΕΙΜΕΝΑ - SMALL ITEMS



5745



5746



5747



5748



5749



5750

- 5745** Λαχνός από επτά μολυβένια στρατιωτάκια (3 βρετανοί Α'ΠΠ, 1 βρετανός ουσάρος, 1 αμερικανός επαναστάτης, 1 ινδιάνος και ένα μεγάλο άλογο) διαφόρων μεγεθών (στο ένα σπασμένη η βάση του). **25**
- 5746** Δεκαπέντε μολυβένια στρατιωτάκια - ναυτικό άγημα - ύψους 5 εκατοστών έκαστο. **30**
- 5747** Λαχνός από ένα τσίγκινο παιδικό κουβαδάκι ύψους 9 εκατοστών και μια τσίγκινη παιδική κούπα ύψους 7,5 εκατοστών (εκτεταμένη οξειδωση). **12**
- 5748** OLYMPIC AIRWAYS. Διαφημιστική τράπουλα, αχρησιμοποίητη και σφραγισμένη, στο χάρτινο κουτί της. **10**

## ΑΝΤΙΚΕΙΜΕΝΑ / SMALL ITEMS

- 5749** Ξύλινος μηχανισμός μπεζικίου (υπολογιστής μονάδων κέρδους σε τάβλι, πρέφα και άλλα παιχνίδια) αρχών 20ου αιώνα. Στην πίσω πλευρά κολλημένο οθωμανικό χαρτόσημο. Διαστάσεις 9 X 5. **20**
- 5750** THE ECHO HARP. Μεταλλική φουσαρμόνικα, γερμανικής κατασκευής M. HOHNER, στο κουτί της. Μήκος φουσαρμόνικας 15 εκατοστά. **20**
- 5751** THE LARRY ADLER PROFESSIONAL 16. Μεταλλική φουσαρμόνικα, γερμανικής κατασκευής M. HOHNER, στο κουτί της. Μήκος φουσαρμόνικας 18 εκατοστά (φθαρμένο το καπάκι στο κουτί). **20**
- 5752** VITAMINOL FORTE (ελαιώδες διάλυμα χημικώς καθαρής κρυσταλλικής βιταμίνης D2) ελληνικής κατασκευής ΧΡΩΠΕΙ. Τέσσερις χάρτινες συσκευασίες με μία αμπούλα, ένα πριονάκι ανοίγματος και τις οδηγίες χρήσης έκαστη. Τιμή κάθε συσκευασίας 20λεπτά. **14**
- 5753** JET (με μοναδικούς μπλέ και πράσινους κόκκους) - ΠΡΟΚΤΕΡ & ΓΚΑΜΠΛ ΕΛΛΑΣ ΑΕ, Αθήναι. Κλειστή χάρτινη συσκευασία βάρους 170 γραμμαρίων με σκόνη καθαρισμού για ρούχα πράγματι αστραφτερά. **12**



5751



5752



5753

## ΑΝΤΙΚΕΙΜΕΝΑ - SMALL ITEMS

- 5754** BAC - "DOKTOR MICHALIS AE". Σετ από τέσσερα αποσμητικά σώματος - διαφόρων αρωμάτων - περιεκτικότητας 25 γραμμαρίων έκαστο. **16**
- 5755** Π.Δ. ΠΑΠΟΥΤΣΑΝΗΣ, Πειραιεύς. Πλήρης χάρτινη συσκευασία με 24 αχρησιμοποίητα αρωματικά σαπούνια νέου τύπου 777. Διαστάσεις συσκευασίας 11 X 23. **35**
- 5756** Poudre FISSAN ελληνικής παρασκευής "CANA". Λαχνός από μια πλαστική συσκευασία πούδρας με γαλακτολεύκωμα και ένα πλήρες - αχρησιμοποίητο μεταλλικό κουτάκι πούδρας κατάλληλη για ερυθρήματα, παρατρίμματα, δερματίτιδας κα. περιεχομένου 90 γραμμαρίων έκαστη. **20**
- 5757** BRILLANTINE CRISTALLISEE Bouquet. Χάρτινη συσκευασία με σωληνάριο μπριγιαντίνης ελληνικής κατασκευής "ΛΙΝΑ". Στη συσκευασία περιλαμβάνονται οι οδηγίες χρήσεως. **14**
- 5758** MIS ΣΟΡΑΓΙΑ 66 - Καλτσποιοία Θ. ΚΑΡΑΚΑΣΟΓΛΟΥ & ΥΙΟΣ. Λαχνός από δύο συσκευασίες με αχρησιμοποίητες λεπτές νάυλον γυναικείες κάλτσες, διαφορετικού χρώματος, για στερέωση με ζαρτιέρες. **14**
- 5759** Super thin Oscar blades. Συσκευασία με 20 κλειστά πακέτα λεπτών λεπίδων. Η κάθε συσκευασία περιέχει 5 τεμάχια (πλήρες - αχρησιμοποίητο). **15**
- 5760** Blade LUX ελληνικής κατασκευής ΑΔΕΛΦΟΙ ΑΛΕΞΙΑΔΗ, Θεσσαλονίκη. Συσκευασία με 20 κλειστά πακέτα λεπίδων. Η κάθε συσκευασία περιέχει 5 τεμάχια (πλήρες - αχρησιμοποίητο). **15**
- 5761** ZINNIA. Πλήρης κασετίνα, από βακελίτη, με προϊόντα καλλυντικών σε μέγεθος δείγματος. Στην κασετίνα περιλαμβάνονται ένα make-up, μια lano crème, ένα πορτοκαλί κραγιόν, μία τονωτική λοσιόν Lactorose και ένα άρωμα Paris Dore 10. Διαστάσεις κασετίνας 9 X 18. **20**
- 5762** Λαχνός από τρία κουτιά κοσμημάτων διαφορετικών κοσμηματοποιείων και μεγεθών. Το πρώτο του κοσμηματοπωλείου Χρυσή Αγορά (8,5 X 8,5), το δεύτερο P.Zenetos Freres S.A (4,5 X 4,5) και το τρίτο Π. Σαγιάννος (5 X 5). **12**



5754



5755



5756



5757



5758



5759



5760



5761



5762

## ANTIKEIMENA - SMALL ITEMS



5763



5764



5765



5766



5767



5768

- 5763** DOLLFUS - MIEG & Cie (DMC 5 coton perle). Λαχνός από δύο χάρτινες συσκευασίες με βαμβακερά νήματα ραφής, γαλλικής κατασκευής και διαφορετικών αποχρώσεων (400 και 433), των 25 μέτρων έκαστο. Διαστάσεις κουτιού 7,5 X 22. **12**
- 5764** Βαφές αυγών Π. ΚΟΥΛΗΣ, Αθήναι. Οκτώ σφραγισμένες χάρτινες συσκευασίες διαφορετικού χρώματος βαφής (πράσινη, πορτοκαλί, κίτρινη κα) διαστάσεων 7 X 12 έκαστη. **16**
- 5765** Παλαιά ξύλινη στρόγγυλη μοναστηριακή σφραγίδα πρόσφορου με εγχάρακτη χρονολόγηση 1873. Διάμετρος 10,5 εκατοστά (μικρό σπάσιμο στη στεφάνη). **60**
- 5766** Ξύλινη στρόγγυλη μοναστηριακή σφραγίδα πρόσφορου. Διάμετρος 12 εκατοστά. **25**
- 5767** Ξύλινη κασετίνα κονδυλοφόρων με συρταρωτό άνοιγμα μήκους 21 εκατοστών. Στο εσωτερικό περιέχονται τρεις κονδυλοφόροι και τρεις διαφορετικές μύτες πένας. **20**
- 5768** THE EASTERN TELEGRAPH Co Ltd. Έντεκα αχρησιμοποίητα μολύβια (HB No 790) αγγλικής κατασκευής E.WOLFF & SON. **12**
- 5769** Συλλογή από δέκα ξύλινους παλαιούς κονδυλοφόρους και πένες γραφής αχρησιμοποίητες για προσαρμογή στη μύτη των κονδυλοφόρων. **20**
- 5770** Λαχνός από τρία χάρτινα κουτιά με πένες γραφής. Τα δύο, THE EASTERN TELEGRAPH Co Ltd (No1 Half gross), αχρησιμοποίητα σφραγισμένα και το τρίτο με πένες γραφής Massag (521). **20**
- 5771** Σιγαρέττα Ξάνθης "ΧΡΙΣΤΟΦΟΡΙΔΗΣ & Σια". Διαφημιστικό τυποχάρτο μήκους 11 εκατοστών. **12**



5769



5770



5771

## ΑΝΤΙΚΕΙΜΕΝΑ - SMALL ITEMS



5772



5773



5774

- 5772** "ΣΤΑΜΙΩΝ". Ορειχάλκινο τυπογραφικό στοιχείο της φέρμας των καταστημάτων για εκτύπωση τιμολογίων, αποδείξεων κλπ. Διαστάσεις 6 X 5,5 εκατοστά. **12**
- 5773** "ΔΡΑΓΩΝΑΣ", Αθήναι. Ορειχάλκινο τυπογραφικό στοιχείο της φέρμας των καταστημάτων για εκτύπωση τιμολογίων, αποδείξεων κλπ. Διαστάσεις 1,5 X 7,5 εκατοστά. **14**
- 5774** Ψυγεία "ΑΘΗΝΑΙ", Αθήναι. Αρνητική πλάκα τσιγκογραφίας (πάνω σε ξύλο) για εκτύπωση διαφήμισης της εταιρίας. Διαστάσεις 11,5 X 16 εκατοστά. **15**
- 5775** ΕΛΤΑ. Επιτραπέζια διαφημιστική πινακίδα από λαμαρίνα διαστάσεων 28 X 40 εκατοστά (μικρές φθορές και επιδιορθώσεις την επιφάνεια). **40**
- 5776** Μαύρη παλαιά τηλεφωνική οικιακή συσκευή από βακελίτη. **20**
- 5777** Προπολεμική ανδρική πίπα από σκληρό πλαστικό με μηχανισμό που έχει ελατήριο προς απόριψη της γόπας. Μήκος πίπας 10 εκατοστά. **10**
- 5778** PETREL, Japan. Μεταλλικός φακός μπαταρίας μήκους 15 εκατοστών για σήματα μορς. **12**
- 5779** Μεταλλικά κυάλια, γαλλικής κατασκευής J. BIANCHETTI, της Μικρασιατικής Εκστρατείας (σε λειτουργία). Μήκος 14 εκατοστά (φθορά στη δερμάτινη επένδυση). **250**
- 5780** Μίκης Θεοδωράκης "Το Άξιον Εστί ΙΙ". Σφραγισμένη κασέτα ελληνικής κατασκευής των εταιριών μελών της φωνογραφικής ομοσπονδίας. **12**



5775



5776



5777



5778



5779



5780

## ANTIKEIMENA - SMALL ITEMS



5781



5782



5783



5784



5785



5786

- 5781** Επιτραπέζιο διακοσμητικό - μεταλλικό ομοίωμα της φρεγάτας ΕΛΛΗ F 450. Διαστάσεις 4 X 9,5 εκατοστά. **10**
- 5782** Μπρούτζινο επιτραπέζιο αγαλματίδιο - μινιατούρα μαρμάρινου αγάλματος του Ιταλού γλύπτη Ραολο Μαράττι, με εγχάρακτο το όνομά του, στην κασετίνα του. Αρίθμηση 11 από 200. Ύψος 20 εκατοστά. **150**
- 5783** Γυαλιά μοτοσυκλετιστή Β' Παγκοσμίου Πολέμου στο μεταλλικό κουτί τους. **25**
- 5784** Σιγαρέττα 22 (blend, αντικικότ, ultra lights). Τρία πλαστικά διαφημιστικά στακτοδοχεία, τα δύο ελληνικής κατασκευής "ΠΑΝΤΕΠΑΠ - Ρ8 και Ρ6". Διάμετρος 11 εκατοστά έκαστο. **16**
- 5785** ΚΑΛΜΟΛ. Πλαστικό διαφημιστικό στακτοδοχείο, ελληνικής κατασκευής "ΜΕΒΕΛ - Ρ2", διαμέτρου 11 εκατοστών. **12**
- 5786** ΑΣΣΟΣ ΠΑΠΑΣΤΡΑΤΟΣ. Κεραμικό διαφημιστικό στακτοδοχείο ελληνικής κατασκευής ΚΕΡΑΜΙΚΟΣ. Διάμετρος 11 εκατοστά έκαστο. **10**
- 5787** Λαχνός από τρία πορσελάνινα καπάκια φιάλων (Δροσιά, Λεμονάδα ΖΕΝΙΘ και CHRIST. SPINOS PHARMACIEN "ΧΙΟ"). Εκτεταμένη σκουριά στα μεταλλικά στοιχεία. **12**
- 5788** FIX. Διαφημιστικό γυάλινο ποτήρι ύψους 11,5 εκατοστών. **13**
- 5789** PEPSI-COLA. Γυάλινο μπουκάλι ύψους 24 εκατοστών. **14**



5787



5788



5789





**6001**



**6002**



**6003**



**6004**



**6005**



**6006**



**6007**



**6008**



**6009**

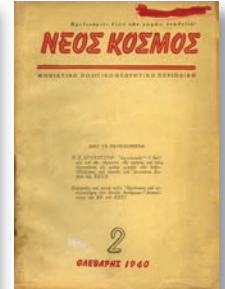

**6010**

**ΠΟΛΙΤΙΚΑ & ΣΤΡΑΤΙΩΤΙΚΑ / POLITICS & MILITARY**

- 6001** Ο ΑΓΩΝ ΜΑΣ, μηνιαία πολιτική έκδοσις των νέων Ελλήνων. Αθήνα, 13 Οκτωβρίου 1960. Έτος Β'. Αριθμός τεύχους 13. Το νόημα του μεγάλου "ΟΧΙ". Η πολιτική του Ηνωμένου Μετώπου. Ο λαός των εφήβων. Αι σοβιετικά αποτυχία εις τον Οργανισμόν Ην. Εθνών. Συνολικός αριθμός τευχών (1). **10**
- 6002** ΕΛΛΗΝΙΚΗ ΠΟΛΙΤΙΚΗ, όργανο πνευματικής ηθικής και εθνικής καθοδήγησης. Αύγουστος 1943. Αριθμός τεύχους 2. Η Ελλάς και τα προβλήματα της αυριανής ειρήνης. Γενικές κατευθύνσεις για τη θεμελίωση μίας ενωτικής οικονομίας. Η παιδεία μέσα στο πλαίσιο του ενωτισμού. Συνολικός αριθμός τευχών (1). **12**
- 6003** ΕΝΑΣ ΧΡΟΝΟΣ ΑΓΡΟΤΙΚΗΣ ΑΝΑΓΕΝΝΗΣΕΩΣ, 1937. Εκδόσεις 4ης Αυγούστου. Αριθμός τεύχους 1. Ενόσ χρόνου μέτρα διά την γεωργία και τον αγρότη. Τα μέτρα για την σταφίδα και τον Α.Σ.Ο. Πως ερρυθμίσθησαν ριζικώς τα αγροτικά χρέη. Συνολικός αριθμός τευχών (1). **10**
- 6004** ΔΕΛΤΙΟ ΕΝΗΜΕΡΩΣΕΩΣ. Μόναχο, Νοέμβριος 1971. Στην ελληνική και γερμανική γλώσσα. Ο μύθος του διχασμού. Προοπτική Δημοκρατίας. Τουρισμός. Οι Καταδότες. Εις μνήμην Γ. Παπανδρέου. Συνολικός αριθμός τευχών (1). **10**
- 6005** ΦΩΤΟ - ΝΕΑ, εκδίδεται από την Α.Ι.Σ. (αγγλοελληνική υπηρεσίαν πληροφοριών). Αριθμοί τευχών 5, 8, 9, 10, 11, 12 και 13. Με πλούσιο φωτογραφικό υλικό από διάφορα γεγονότα του 1945. Η R.A.F. εν δράσει. Ο νέος Πρόεδρος της Ελληνικής Κυβερνήσεως Ναύαρχος Βούλγαρης στο μνημόσυνο του Ρουζβελτ. Η Γερμανία συνθηκολογεί. Μετά την παράδοση, ο Γερμανός Στρατάρχης Μπους παίρνει οδηγίες από τον Στρατάρχη Μοντγκόμερυ. Συνολικός αριθμός τευχών (7). **10**
- 6006** 1) ΜΕΡΙΜΝΑ, μηνιαίο δελτίον "ΕΛΛΗΝΙΚΗΣ ΜΕΡΙΜΝΗΣ" περιφέρειας Καστοριάς. 25 Ιουνίου 1948 και 25 Ιουλίου 1948. Έτος 2ον. Αριθμοί φύλλων 17 και 18. Επιβεβλημένοι καθήκον. Εθνικός συναγερός. Ο κ. Τσαλδάρης εις την πόλιν μας. Λείπει κομμάτι στην κάτω δεξιά γωνία του εξώφυλλου του φύλλου 17. 2) ΕΛΛΗΝΙΚΗ ΜΕΡΙΜΝΑ, Γενική Επιθεώρησις Κεντρικής Διοικήσεως. Δελτίον υπ' αρ. 2, 9 και 10. Αθήνα, 25 Οκτωβρίου 1946, Μάιος 1947 και Ιούνιος 1947. Η Πριγκίπισσα Φρειδερίκη. Από την δράσιν των παραρτημάτων των επαρχιών. Η ελληνική μέριμνα στα νοσοκομεία. Συνολικός αριθμός φύλλων (5). **10**
- 6007** ΠΡΩΤΟΠΟΡΟΣ, μηνιαία εφημερίς των νέων της Εθνικής Ριζοσπαστικής Ενώσεως. Σεπτέμβριος 1964. Έτος Α'. Αριθμός φύλλου 1. Οι νέοι αποτελούν την πρωτοπορίαν της ιστορίας, του αρχηγού της Ε.Ρ.Ε. Π. Κανελλόπουλου. Μικρό αφιέρωμα στον Κυπριακό Αγώνα. Με φωτογραφίες και ποιήματα Σεφέρη και Σολωμού. Αριθμός σελίδων(8). Συνολικός αριθμός φύλλων (1). **10**
- 6008** 1) ΕΛΛΑΣ ΕΛΛΗΝΩΝ ΧΡΙΣΤΙΑΝΩΝ, εθνικοκοινωνικών και ιστορικών περιοδικόν κυκλοφορεί και εις το εξωτερικόν. Αθήνα, 1973. Έτος 4ον. Η Επανάστασις της 1ης Ιουνίου, οραματισμός γενεών και κλασική Ελλαδική ιδέα. Ο Σολωμός και το 21. 2) ΕΛΛΑΣ 21 ΑΠΡΙΛΙΟΥ, αντικομμουνιστική επιθεώρησις. Αθήνα 1970. Το νόημα της νίκης του Γράμμου. Η 25η Μαρτίου και οι συκοφάνται της. Συνολικός αριθμός τευχών (2). **15**
- 6009** Ο ΕΙΚΟΣΤΟΣ ΑΙΩΝ, μηνιαία επιθεώρησις, πολιτική, κοινωνική, οικονομική και λογοτεχνική. Αθήνα, Απρίλιος - Μάιος 1942. Έτος Α'. Αριθμοί τευχών 3-4. Από τα παλαιά εις τα νέα Βαλκάνια. Αι Γερμανο-τουρκικά σχέσεις. Με μικροεπιδιορθώσεις στη ράχη του. Συνολικός αριθμός τευχών (1) διπλό τεύχος. **10**
- 6010** ΝΕΟΣ ΚΟΣΜΟΣ, μηνιατικό, πολιτικό, θεωρητικό περιοδικό. Γενάρης 1960, Φλεβάρης 1960 και Μάρτης 1960. Χρονιά ΙΒ'. Αριθμοί τευχών 1, 2 και 3. Η ύφεση και η κυβέρνηση Καραμανλή. Η 8 του Μάρτη και οι γυναίκες της Ελλάδας. Απόφαση της Κ.Ε. του Κ.Κ.Ε. Με μικροφθορές. Συνολικός αριθμός τευχών (3). **10**

## ΠΕΡΙΟΔΙΚΑ - MAGAZINES

- 6011** ΝΕΟΣ ΚΟΣΜΟΣ, μηνιάτικο, πολιτικό, θεωρητικό περιοδικό. Γενάρης 1958, Φλεβάρης 1958, Μάρτης 1958 και Απρίλης 1958. Χρονιά Ι'. Αριθμοί τευχών 1, 2, 3 και 4. Υλικά της 8ης ολομέλειας της Κ.Ε. του Κ.Κ.Ε. Δεκαπέντε χρόνια από την ίδρυση της ΕΠΟΝ. Ο επαναπατρισμός. Συνολικός αριθμός τευχών (4). **14**
- 6012** ΔΕΛΤΙΟ ΚΕΝΤΡΟΥ ΜΙΚΡΑΣΙΑΤΙΚΩΝ ΣΠΟΥΔΩΝ. Αθήνα, 1980 και 1990-1991. Τόμος δεύτερος και όγδοος. Η μυστική συμφωνία της Κωνσταντινούπολης του 1915. Οι Έλληνες της Βιθυνίας και το εθνικό κέντρο. Πολιτικές δυνάμεις και εκλογική συμπεριφορά της μουσουλμανικής μειονότητας στη Δυτική Θράκη: 1923-1955. Η επομένη μίας καταστροφής. Συνολικός αριθμός τευχών (2). **13**
- 6013** ΚΟΜΜΟΥΝΙΣΤΙΚΗ ΕΠΙΘΕΩΡΗΣΗ, πολιτικό, οικονομολογικό & φιλοσοφικό όργανο της Κεντρικής Επιτροπής του Κ.Κ.Ε.. Της εποχής της φασιστικής κατοχής 1941-1944. Δεύτερη ανατύπωση Γενάρης 1976. Με πολύ ενδιαφέροντα θέματα & με άκοπες σελίδες. Το Κ.Κ.Ε. & οι λαϊκές ελευθερίες. Ν. Ζαχαριάδης, ο αιχμάλωτος του φασισμού αρχηγός μας. Σύνολο σελίδων (1133). Συνολικός αριθμός τόμων (2). **14**
- 6014** ΑΠΑΝΤΑ ΜΑΡΧ ΕΝΓΕΛΣ. Αθήνα 1956. Αριθμοί τευχών 1 έως 9. Βιογραφία Καρλ - Μάρξ. Επιτάφιος στο Μαρξ. Φρ. Ένγκελς. Επανάσταση και Αντεπανάσταση στη Γερμανία. Με μερικές άκοπες σελίδες και όλα τα τεύχη με τα εξώφυλλα τους. Συνολικός αριθμός τευχών (9). **12**
- 6015** ΕΛΛΗΝΙΚΗ ΑΡΙΣΤΕΡΑ, μηνιαία πολιτική επιθεώρηση. Αθήνα, Αύγουστος 1963. Χρόνος Α'. Αριθμός τεύχους 1. Που βρισκόμαστε, που πάμε, τι προτείνουμε (ΗΛΙΑ ΗΛΙΟΥ). Τα έργα μίας οκταετίας (ΝΙΚΟΥ ΚΙΤΣΙΚΗ). Ο ρόλος και οι ευθύνες της ΕΔΑ (ΑΝΤ. ΜΠΡΙΛΛΑΚΗ). Συνολικός αριθμός τευχών (1). **10**
- 6016** ΤΟ ΝΕΟΝ ΚΡΑΤΟΣ, μηνιαία επιθεώρησης, πολιτική, κοινωνική φιλοσοφία, ιστορία, τέχνη. Απρίλιος 1939, Μάιος 1939 και Ιούνιος 1939. Έτος Γ'. Αριθμοί τευχών 20, 21 και 22. Η εθνική γλώσσα εις την Επτάνησον. Ο ελληνισμός της ξενιτιάς. Η οικονομική πολιτική προ και μετά την 4ην Αυγούστου. Calbo και ο ποιητής Ανδρέας Κάλβος. Με ωραίες διαφημίσεις: "Ελληνική Εταιρεία Εναέριων Συγκοινωνιών Α.Ε.", "ΔΕΘ" κ.α. Συνολικός αριθμός τευχών (3). **11**
- 6017** ΔΙΕΘΝΗΣ ΣΥΝΕΡΓΑΣΙΑ, έκδοσις ελληνικού συνδέσμου Ηνωμένων Εθνών. Ιούνιος και Δεκέμβριος 1972, Ιούνιος, Σεπτέμβριος και Δεκέμβριος 1973, Ιούνιος και Δεκέμβριος 1974, Απρίλιος, Αύγουστος και Δεκέμβριος 1975, Απρίλιος και Αύγουστος 1976. Έτος Ζ', Η', Θ' και Ι'. Περίοδοι Β'. Αριθμοί τευχών 13 έως 24. Με πολλά άρθρα περί Κύπρου. Το δίκαιον της θαλάσσης. Η θέση της γυναίκας στην Ελλάδα κ.α. Συνολικός αριθμός τευχών (12) δεμένα μεταξύ τους σε ένα τόμο. **12**

## ΛΑΟΓΡΑΦΙΚΑ & ΤΟΠΙΚΑ / FOLKLORE

- 6018** 1) ΧΡΟΝΙΚΑ ΤΩΝ ΛΑΓΚΑΔΙΩΝ. Τεύχος Α' (1953). Αι επαγγελματικά ασχολία των Λαγκαδινών, με άπειρα ονόματα και την εργασία τους. 2) ΔΕΛΤΙΟΝ ΤΩΝ ΠΑΛΑΙΟΧΩΡΙΤΩΝ. Τεύχος Α' (1953). Ο εορτασμός της πεντηκονταετηρίδος του Συλλόγου Παλαιοχωριτών Αμερικής (με εικόνες). Συνολικός αριθμός τευχών (2). **12**
- 6019** ΤΟΥΡΙΣΜΟΣ, μηνιαία έκδοσις ελληνικής περιηγητικής λέσχης. Αθήνα, Νοέμβριος 1950. Αριθμός τεύχους 11. Διαφημιστικό φυλλάδιο - περιοδικό με χρωμολίθογραφο εξώφυλλο (ενδυμασία γυναίκας της Τήνου). Με πολλά αφιερώματα στα Δωδεκάνησα. Συνολικός αριθμός τευχών (1). **12**
- 6020** ΤΟ ΔΕΛΤΙΟ ΤΟΥ ΕΚΔΡΟΜΙΣΜΟΥ, μηνιαίο όργανο της ομοσπονδίας εκδρομικών σωματείων της Ελλάδος. Αθήνα, Απρίλιος - Ιούνιος 1950 και Ιανουάριος - Αύγουστος 1951. Έτος Δ' και Ε'. Αριθμοί τευχών 24 και 26. Το ελληνικό εκδρομικό φως στις κορφές των βουνών. Η Κύπρος και το πανελλήνιο αίτημα. Μαζί και ένα απόκομμα εφημερίδας με άρθρο του Π. Παλαιολόγου και ένα δακτυλόγραφο ευχαριστήριο προς αυτόν. Συνολικός αριθμός τευχών (2). **10**

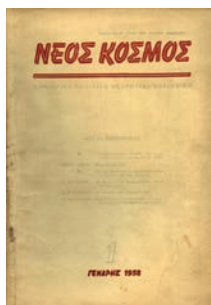

6011



6012



6013



6014



6015



6016



6017



6018



6019

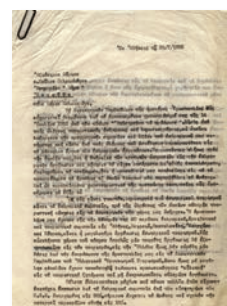

6020

## ΠΕΡΙΟΔΙΚΑ - MAGAZINES



6021

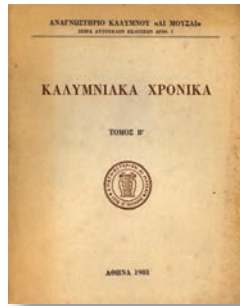

6022



6023



6024



6025

- 6021** ΤΟ ΝΗΣΑΚΙ ΜΑΣ Η ΚΕΑ, περιοδικόν του συνδέσμου των Κειών. Δεκέμβριος 1955, Απρίλιος - Μάιος 1956, Νοέμβριος - Δεκέμβριος 1967 και Μάιος - Ιούλιος 1968. Έτος Δ', Ε', 16ον και 17ον. Αριθμοί τευχών 44, 48-49, 184-185 και 189-191. Τα περί Κέας ιστορικά. Οι ιστιοπλοϊκοί αγώνες από Φάληρο εις Κέαν. Η εθνική κυβέρνησις εις Κέαν. Συνολικός αριθμός τευχών (8) ένα μονό τεύχος, δύο διπλά και ένα τριπλό. **11**
- 6022** ΚΑΛΥΜΝΙΑΚΑ ΧΡΟΝΙΚΑ. Αθήνα, 1981. Αριθμός τεύχους 7. Αναγνωστήριο Καλύμνου Αι Μούσαι. Σειρά αυτοτελών εκδόσεων. Παλαιά και νέα προβλήματα της Καλύμνου. Δέηση για την Πατρίδα μου Κάλυμνο. Με αφιέρωση στον Ι. Θ. Κακριδή. Περί σφουγγαράδων και ελαιοτριβείων και άλλα λαογραφικά και ιστορικά θέματα. Εικονογραφημένο περιεχόμενο. Συνολικός αριθμός τευχών (1). **13**
- 6023** ΕΘΝΟΓΡΑΦΙΚΑ, πελοποννησιακό λαογραφικό ίδρυμα. Ναύπλιο, 1989. Τόμος 6. Αφιέρωμα στην τεχνολογία. Με πάρα πολλές φωτογραφίες περί Άνδρου, Κρήτης, Καρύταινας, Τήνου κ.τ.λ. Συνολικός αριθμός τόμων (1). **10**
- 6024** ΗΩΣ. Αθήνα, 1964. Μηνιαία εικονογραφημένη επιθεώρησις. Θεματολογία για τον τουρισμό, την ιστορία, τη λαογραφία, τις τέχνες και τα γράμματα. Περίοδος 3η. Έτος 7ο. Αριθμοί τευχών 73-75. Πλούσια εικονογράφηση. Άγιον Όρος (σελ.9-22). Η σεμνή μορφή του Δημ. Υψηλάντη. Περί Σκύρου, Κεφαλονιάς κ.α. Συνολικός αριθμός τευχών ένα τριπλό. **10**
- 6025** ΤΟΥΡΙΣΤΙΚΗ ΚΡΗΤΗ, μηνιαία παγκρήτιος τουριστική και φιλολογική επιθεώρησις. Αθήνα, Μάιος - Ιούνιος 1963. Έτος Γ'. Αριθμοί τευχών 32-33. Με αφιέρωμα στη μάχη της Κρήτης. Σημειώματα (η Μονή Κρεμαστών κ.λ.π.). Η σπηλαιολογική δράση του ΕΟΤ Χανίων. Συνολικός αριθμός τευχών ένα διπλό. **10**
- 6026** ΙΟΝΙΟΣ ΗΧΩ. Αθήνα, Ιούλιος - Αύγουστος 1966, Σεπτέμβριος - Οκτώβριος 1967, Νοέμβριος - Δεκέμβριος 1967, Οκτώβριος - Νοέμβριος 1968, Δεκέμβριος 1968, Ιανουάριος - Φεβρουάριος 1969 και Μάρτιος - Απρίλιος 1969. Μηνιαίον περιοδικόν όργανον μελέτης και προβολής των επανησιακών ζητημάτων. Περίοδος Γ'. Έτος 22ο (36), 24ο (38) και 25ο (39). Αριθμοί τευχών 240-241, 254-255, 256-257, 267-268, 269-270, 271-272, 272-273. Φ. Κ.: Η Αγροτική παραγωγή στα Ιόνια Νησιά. Η Εκκλησία για την ίδρυση Λαογραφικού και Ιστορικού Μουσείου στην Κεφαλλονιά. Ο 19ος αιώνας στην Επτάνησο. Κόμικες και Πατρίκειοι. Συνολικός αριθμός τευχών (7). **12**
- 6027** ΠΕΛΟΠΟΝΝΗΣΙΑΚΗ ΠΡΩΤΟΧΡΟΝΙΑ, ιστορία, λαογραφία, τέχνη, επιστήμη. Αθήνα, 1964. Τόμος Η'. Η συνέλευση της Βοσπίτσας. Οι γεωργικές βιομηχανίες στην Πελοπόννησο. Το Εικοσιένα και η Μάνη. Γράμματα από το Μοριά. Συνολικός αριθμός τόμων (1). **13**
- 6028** ΖΗΝΩΝ, φυσιολατρικός σύνδεσμος Πειραιώς. Νοέμβριος - Δεκέμβριος 1961. Περίοδος Δ'. Αριθμός τεύχους 21. Αφιέρωμα τιμής στη Σαντορίνη. Θήρα, η μυστηριώδης και γοητευτική νήσος. Συνολικός αριθμός τευχών (1). **12**
- 6029** ΚΕΙΜΕΝΑ ΤΟΥ ΒΟΛΟΥ, περιοδική έκδοση: γράμματα, τέχνες, ιδέες. Βόλος, Άνοιξη 1979. Αριθμός τεύχους 5. Ένας δρόμος της εποχής του Ρήγα στο Βελεστίνο. Γυναικείος επαγγελματισμός στα φυσικά του πλαίσια. Ο Μηλιώτης αγωνιστής Γεώργιος Γαρέφης. Συνολικός αριθμός τευχών (1). **12**
- 6030** ΝΙΣΥΡΙΑΚΑ, έκδοσις εταιρίας νισυριακών μελετών. Αθήνα 1963. Τόμος 1. Οι ξένοι περιηγηταί και γεωγράφοι διά την Νίσυρον. Ονόματα τοπειών και περιφερειών των τριών περιοχών της νήσου. Συνολικός αριθμός τόμων (1). **12**
- 6031** ΛΕΣΒΙΑΚΑ, δελτίον της Εταιρείας Λεσβιακών Μελετών. Μυτιλήνη 1966. Τόμος Ε'. Οι Γατελούζοι της Λέσβου (σελ. 14-64). Η τιμή των λειψάνων και των τάφων των Λεσβίων Αγίων κ.α. Με πέντε εικόνες εκτός κειμένου. Συνολικός αριθμός τόμων (1). **12**



6026



6027



6028



6029

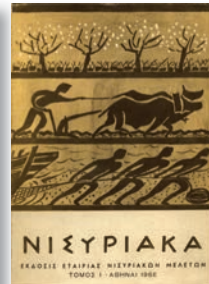

6030

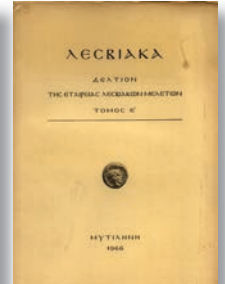

6031

## ΠΕΡΙΟΔΙΚΑ - MAGAZINES



6032



6033



6034

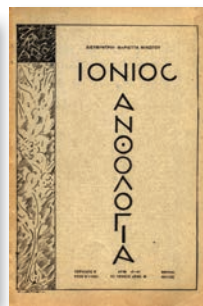

6035

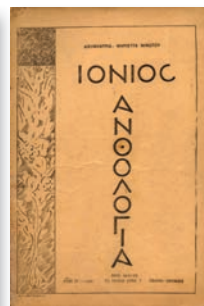

6036



6037

- 6032** ΔΕΛΤΙΟΝ ΤΗΣ ΙΣΤΟΡΙΚΗΣ ΚΑΙ ΕΘΝΟΛΟΓΙΚΗΣ ΕΤΑΙΡΕΙΑΣ ΤΗΣ ΕΛΛΑΔΟΣ. Αθήνα, Δεκέμβριος 1909. Αριθμός τεύχους 25. Τόμος έβδομος. Νεοελληνικά ανέκδοτα 1821-1831. Μικρά ανέκδοτα εκ Μετεώρων. Συνολικός αριθμός τευχών (1) με άκοπες σελίδες. **10**
- 6033** ΜΕΤΕΩΡΑ, διμηνιαίο περιοδικό εκδιδόμενο στα Τρίκαλα - Θεσσαλίας από το 1947 από τον Εκδρομικό και Μορφωτικό Όμιλο Τρικάλων - ΕΜΟΤ. Δεκέμβριος 1972. Χρόνος 26ος. Αριθμός τεύχους 176-181. Η Γερακίνα και η ιστορία της. Η σπηλιά του Καραϊσκάκη. Τα Λεχώνια. Πίνδος, Θεσσαλία, Περιβολιώτες. Το Μεγαλούργημα του 1940. Συνολικός αριθμός τευχών (1). **10**
- 6034** ΜΕΤΕΩΡΑ, διμηνιαίο περιοδικό εκδιδόμενο στα Τρίκαλα - Θεσσαλίας από το 1947 από τον Εκδρομικό και Μορφωτικό Όμιλο Τρικάλων - ΕΜΟΤ. Δεκέμβριος 1971. Χρόνος 25ος. Αριθμός τεύχους 169-174. Ο Κ. Κούμας και η Ευαγγελική Σχολή Σμύρνης. Ο Καπετάν Βλαχαρμάτας. Ποιήματα Βιτσέντο Μασκάρο. Συνολικός αριθμός τευχών (1). **10**
- 6035** ΙΟΝΙΟΣ ΑΝΘΟΛΟΓΙΑ. Αθήνα, Μάιος και Αύγουστος 1931. Έτος Ε'. Περίοδος Β'. Αριθμοί τευχών 48-49 και 50-51-52. Ιστορικές σελίδες Ζακύνθου. Η αντιποικιοκρατική φιλολογία. Άγγελος Καντούνης κ.α. Συνολικός αριθμός τευχών (2). **10**
- 6036** ΙΟΝΙΟΣ ΑΝΘΟΛΟΓΙΑ. Αθήνα, Ιούνιος - Δεκέμβριος 1932. Έτος ΣΤ'. Αριθμοί τευχών 60-61-62 και 66-67-68. Γκαίτε και Καποδίστριας. Η Ζάκυνθος κατά το έτος 1760. Τα πρώτα έτη του εν Κέρκυρα Θεάτρου. Τιμάρια εν Ζακύνθω κ.α. Συνολικός αριθμός τευχών (2). **10**
- 6037** ΜΙΚΡΑΣΙΑΤΙΚΑ ΧΡΟΝΙΚΑ, σύγγραμμα περιοδικών εκδιδόμενων υπό του τμήματος Μικρασιατικών Μελετών της Ενσώσεως Σμυρναίων. Αθήνα 1938. Τόμος πρώτος. Ο εν Μικρά Ασία ελληνικός πολιτισμός. Η Σμύρνη κατά την Επανάστασιν του 1821. Η συμβολή των Μικρασιατών εις την εθνικήν αναγέννησιν. Συνολικός αριθμός τόμων (1). **15**
- 6038** ΕΛΛΗΝΙΚΑ, φιλολογικόν, ιστορικόν και λαογραφικόν περιοδικόν σύγγραμμα. Θεσσαλονίκη 1952, τόμος 12ος και τεύχος 1ον. Θεσσαλονίκη 1953, τόμος 12ος και τεύχος 2ον. Θεσσαλονίκη 1954, τόμος 13ος και τεύχος 1ον και 2ον. Θεσσαλονίκη 1955, τόμος 14ος και τεύχος 1ον. Η ανταρσία Ιωάννου Ζ' εναντίον Ιωάννου Ε' Παλαιολόγου (1390). Συμβολή στην ιστορία & οργάνωση της Φιλικής Εταιρείας. Η οσία Φιλοθέη. Προβλήματα της ιστορίας του παιδομαρμαζώματος. Συνολικός αριθμός τευχών (5) με άκοπες σελίδες. **15**
- 6039** ΗΠΕΙΡΩΤΙΚΑ ΧΡΟΝΙΚΑ, περιοδικόν σύγγραμμα λαογραφικού περιεχομένου. Ιωάννινα 1928. Έτος τρίτον. Η εκκλησία των Ιωαννίνων. Δημώδη ηπειρωτικά άσματα. Λουδοβίκος Βύρχνερς, επίτιμος πολίτης Ιωαννίνων. Περί των τοπωνυμίων της Νοτιοδυτικής Ηπείρου. Περιλαμβάνει και το δεύτερο παράρτημα με βιογραφική συλλογή εκλιπόντων επιφανών Ηπειρωτών. Συνολικός αριθμός τόμων ένας σκληρόδετος. **15**

## ΕΚΠΑΙΔΕΥΤΙΚΑ & ΠΑΙΔΙΚΑ / EDUCATION & TUTORIAL

- 6040** Ο ΚΑΡΑΓΚΙΟΖΗΣ ΚΑΙ Ο ΜΕΓΑΣ ΑΛΕΞΑΝΔΡΟΣ. Νέαι παραστάσεις Καραγκιόζη με φιγούρες. Αυτοτελής παράσταση εις πράξεις τρεις. Αριθμός τεύχους 2. Με μικροφθορές στη ράχη. **10**
- 6041** Ο ΚΑΡΑΓΚΙΟΖΗΣ ΚΑΙ Ο ΚΑΠΕΤΑΝ ΓΚΡΗΣ. Νέαι παραστάσεις Καραγκιόζη. Αυτοτελής παράσταση εις πράξεις τρεις. Αριθμός τεύχους 15. Με άκοπες σελίδες. Συνολικός αριθμός τευχών (1). **18**
- 6042** ΚΑΡΑΓΚΙΟΖΗΣ. Αθήνα. Συλλεκτικά τεύχη, ανατυπώσεις σε περιορισμένο αριθμό. Το πρωτότυπο κυκλοφόρησε την μεταπολεμική περίοδο. Σε άριστη κατάσταση. Αριθμοί τευχών 3 (Δακτυλογράφος), 7 (Κατάσκοπος), 16 (Μπόγιας), 30 (Οδονηατρός). Συνολικός αριθμός τευχών (4). **10**



6038

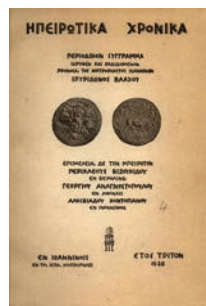

6039



6040



6041



6042

## ΠΕΡΙΟΔΙΚΑ - MAGAZINES



6043

6044

6045

6046

6047

6048

- 6043** ΓΚΑΟΥΡ - ΤΑΡΖΑΝ, ο γίγαντας που δεν φοβάται κανένα - ο ήρωας που δεν νικήθηκε ποτέ. Το μυστήριο των μυστηρίων. Αριθμός τεύχους 73. Αυτοτελείς περιπέτειες ζούγκλας. Συνολικός αριθμός τευχών (1) με άκοπες σελίδες. **10**
- 6044** ΠΕΡΙΠΕΤΕΙΕΣ ΤΟΥ ΤΖΩΝ ΓΚΡΗΚ, αυτοτελή βιβλία αστυνομικών περιπετειών. Το βάραθρο της συμφοράς. Αριθμός τεύχους 20. Συνολικός αριθμός τευχών (1). **10**
- 6045** Ο ΥΠΕΡΑΝΘΡΩΠΟΣ ΕΛ ΓΚΡΕΚΟ αυτοτελή εβδομαδιαία βιβλία περιπετειών. Ο θάνατος του Φάουστ. Έτος 1ον. Τόμος 5ος. Αριθμός τεύχους 41. Συνολικός αριθμός τευχών (1). **10**
- 6046** 1) Ο ΜΙΚΡΟΣ ΗΡΩΣ, εβδομαδιαίο περιοδικό ηρωικών περιπετειών. Έτος 13ον. Τόμος 84ος. Αριθμός τεύχους 671. Πράκτωρ 999 εναντίον Ελλάδος. Στο οπισθόφυλλο ο Καραγκιόζης φούνταρης. 2) ΜΙΚΥ ΜΑΟΥΣ, εβδομαδιαίο παιδικό περιοδικό. 23 Αυγούστου 1968. Έτος Γ'. Αριθμός τεύχους 113. Το μυστικό του Αλή Καμπάρ. Συνολικός αριθμός τευχών (2). **10**
- 6047** ΚΛΑΣΣΙΚΑ ΕΙΚΟΝΟΓΡΑΦΗΜΕΝΑ, από τα αριστουργήματα των μεγαλύτερων συγγραφέων του κόσμου. Αριθμός τεύχους 75. Η μαύρη τουλίπα, εικονογραφημένη αναπαράσταση του περίφημου έργου του Αλεξ. Δουμά. Συνολικός αριθμός τευχών (1). **10**
- 6048** 1) ΤΟ ΣΠΙΤΙ ΤΟΥ ΠΑΙΔΙΟΥ, επίσημη έκδοση του εράνου "ΠΡΟΝΟΙΑ ΒΟΡΕΙΩΝ ΕΠΑΡΧΙΩΝ ΕΛΛΑΔΟΣ". Αθήνα, 1 Νοεμβρίου 1953. Έτος Δ'. Αριθμός φύλλου 93 (21). Αφιέρωμα στην 28η Οκτωβρίου. 2) ΤΑ ΧΑΡΟΥΜΕΝΑ ΠΑΙΔΙΑ. Αθήνα, Ιούνιος 1953. Παράρτημα (διά παιδιά) του υπ' αριθ. 18 τεύχους του περιοδικού "ΤΟ ΧΑΡΟΥΜΕΝΟ ΣΠΙΤΙ" της Αποστολικής Διακονίας της Εκκλησίας της Ελλάδος. Σύνολο 2 τεύχη. **10**
- 6049** ΚΛΑΣΣΙΚΑ ΕΙΚΟΝΟΓΡΑΦΗΜΕΝΑ, από τα αριστουργήματα των μεγαλύτερων συγγραφέων του κόσμου. Αριθμοί τευχών 47 (Σκωτσέζοι Αρχηγοί του ΤΖΕΪΝ ΠΟΡΤΕΡ) και 69 (Ο Πατριώτης του ΤΖΕΗΜΣ ΦΕΝΙΜΟΡ ΚΟΥΠΕΡ). Εικονογραφημένη αναπαράσταση των περίφημων έργων. Συνολικός αριθμός τευχών (2). **12**
- 6050** ΚΛΑΣΣΙΚΑ ΕΙΚΟΝΟΓΡΑΦΗΜΕΝΑ, από τα αριστουργήματα των μεγαλύτερων συγγραφέων του κόσμου. Αριθμοί τευχών 75 (Η μαύρη τουλίπα του ΑΛΕΞ. ΔΟΥΜΑ) και 76 (ΧΩΚ ΦΙΝ του ΜΑΡΚ ΤΟΥΑΙΝ). Εικονογραφημένη αναπαράσταση των περίφημων έργων. Συνολικός αριθμός τευχών (2). **12**
- 6051** ΚΛΑΣΣΙΚΑ ΕΙΚΟΝΟΓΡΑΦΗΜΕΝΑ. Από την μυθολογία & την ιστορία της Ελλάδος. Δύο τόμοι. Αριθμοί τομών 1 (Βυζαντινοί Ακρίτες, Αλκιβιάδης, Ομήρου Ιλιάδα & Περικλής) και 4 (Δάφνης και Χλόη, Αταλάντη, Φιλοκτήτης & Οιδίπους επί Κολωνών). Σε κάθε τόμο περιέχονται τέσσερα τεύχη. Συνολικός αριθμός τομών (2). **12**
- 6052** ΕΛΛΗΝΟΠΟΥΛΟ, εβδομαδιαίο περιοδικό ποικίλης ύλης, Ο ΘΗΣΑΥΡΟΣ ΤΩΝ ΠΑΙΔΙΩΝ, εβδομαδιαίο μορφωτικό περιοδικό για νέους και ΜΕΓΑΛΗ ΕΓΚΥΚΛΟΠΑΙΔΕΙΑ ΤΩΝ ΝΕΩΝ, 1948. Ένας δερματόδετος τόμος με πανόδετη ράχη με διάφορα τεύχη σε σκόρπια σειρά, τα περισσότερα με τα εξώφυλλα τους. Με μικροφθορές στη ράχη του τόμου. **17**

## ΛΟΓΟΤΕΧΝΙΑ & ΤΕΧΝΕΣ / LITERATURES & FINE ARTS

- 6053** ΣΩΚΡΑΤΗΣ. Αθήνα, Ιούνιος 1879. Έτος Α'. Αριθμός τεύχους 3. Σύγγραμμα περιοδικών άπαξ του μηνός εκδιδόμενον. "Βίος και συγγράμματα Διονυσίου του Μεγάλου, επισκόπου Αλεξανδρείας", "Περί της αλήθειας των μύθων". Κοιλίδες οξειδώσης στο εξώφυλλο, με μερικές άκοπες σελίδες και ελαφρά σκισίματα στις τελευταίες σελίδες. Συνολικός αριθμός τευχών (1). **10**
- 6054** ΦΡΑΓΚΕΛΙΟ ΤΗΣ ΤΕΧΝΗΣ του Βέλμου. Αθήνα, Γενάρης 1928. Χρόνος Β'. Πρώτο φύλλο. Μαζί και ένα τεύχος με αφιέρωμα στο Δομήνικο Θεοτοκόπουλο. Συνολικός αριθμός τευχών (2). **12**



6049

6050

6051

6052

6053

6054

## ΠΕΡΙΟΔΙΚΑ - MAGAZINES

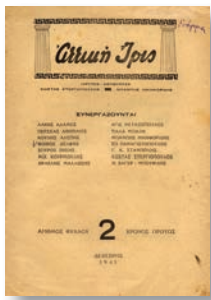

6055



6056



6057



6058



6059



6060

- 6055** ΑΤΤΙΚΗ ΙΡΙΣ, μηνιαίο λογοτεχνικό περιοδικό. Αθήνα, Δεκέβρης 1943. Χρόνος πρώτος. Αριθμός φύλλου 2. Από τα προβλήματα της σημερινής τέχνης. Χίος κ.α. Συνολικός αριθμός τευχών (1). **10**
- 6056** ΕΠΑΡΧΙΑΚΑ ΓΡΑΜΜΑΤΑ, δίμηνη επιθεώρηση γραμμάτων και τέχνης. Αθήνα, Μάρτης 1944. Χρόνος Α'. Αριθμός τεύχους 1. Σικελιανός, Άγρας, Δέλφης κ.α. Συνολικός αριθμός τευχών (1). **10**
- 6057** ΤΟ ΜΟΝΤΕΡΝΟ ΤΡΑΓΟΥΔΙ, καλλιτεχνικό περιοδικό ποικίλης ύλης. Μάρτιος, Μάιος, Ιούλιος και Σεπτέμβριος 1962. Έτος ΙΕ'-ΙΣΤ'. Αριθμοί φύλλων 194, 196, 198 και 200. Τελευταίες επιτυχίες. Συλλογή τραγουδιών της εποχής. Συνολικός αριθμός τευχών (4). **10**
- 6058** ΝΕΟΝ ΠΝΕΥΜΑ, λογοτεχνία, καλλιτεχνία, κριτική, ιστορία. Αθήνα, Ιανουάριος - Φεβρουάριος 1944 και Μάρτιος 1944. Περίοδος Β'. Έτος Α'. Αριθμοί φύλλων 1-2 και 3. Λουντέμης, Καρζής, Λαπαθιώτης, Φουσάρας κ.α. Συνολικός αριθμός τευχών (2). **11**
- 6059** ΦΥΛΛΑ ΤΕΧΝΗΣ, περιοδική επιθεώρηση στίχου και κριτικής. Ηράκλειο Κρήτης, Ιούλιος - Αύγουστος 1935, Οκτώβριος 1935 και Φεβρουάριος 1936. Έτος Α' και Β'. Αριθμοί τευχών 1, 2 και 3. Με ποιήματα: Χωρισμός, Εφήβων Έρωσ, Πίσω από τις κλειστές θύρες, Φθινόπωρο κ.α. Συνολικός αριθμός τευχών (3). **15**
- 6060** ΔΡΑΓΑΤΣΑΝΙΟΝ, περιοδικόν του εν Αθήναις ομώνυμου συλλόγου των φοιτητών. Αθήνα, 4 Μαΐου 1888. Έτος Α'. Αριθμός τεύχους 1. Με δύο χαρακτηριστικά και άρθρο περί του Εθνικού Θεάτρου. Στο τελευταίο φύλλο λείπει μικρό κομμάτι χωρίς να επηρεάζει το κείμενο. Συνολικός αριθμός τευχών (1). **10**
- 6061** ΝΕΑ ΖΩΗ. Αθήνα, 1 Μαρτίου 1920. Έτος Α'. Αριθμός τεύχους 16. Είναι δυνατόν να έλθωμεν εις συνεννόησιν με τους κατοίκους του Άρεως και της Αφροδιτής. Αι Αθήναι επί της εποχής του Περικλέους. Μικροφθορά στη ράχη. Συνολικός αριθμός τευχών (1). **10**
- 6062** Η ΦΥΣΙΣ, εγκυκλοπαιδικόν σύγγραμμα. Αθήνα, 20 και 27 Νοεμβρίου 1894 και 8 και 19 Δεκεμβρίου 1894. Έτος Ε'. Αριθμοί τευχών 27, 28, 29 και 30. Εντυπώσεις Πατρών και Πύργου (σε συνέχειες). Η βιομηχανία εν Πειραιεί. Με χαρακτηριστικά: "Αι Πάτραι και ο Φάρος αυτών", "Ο Λιμήν της Ελευσίνος και Σαλαμίν". Συνολικός αριθμός τευχών (4). **10**
- 6063** ΠΝΕΥΜΑΤΙΚΗ ΖΩΗ, μηνιαίο λογοτεχνικό και βιβλιογραφικό περιοδικό. Εκδίδεται από το γραφείο πνευματικών υπηρεσιών. Αθήνα, Οκτώβριος και Νοέμβριος 1936. Αριθμοί τευχών 1 και 2. Για τη δημιουργία αναγνωστικού κοινού. Η αναδιοργάνωση της παιδείας. Αισθητική ανάλυση ποιημάτων του Κωστή Παλαμά. Με μικροεπιδιορθώσεις στη ράχη τους και με λεκέδες οξειδωσης κυρίως στην πρώτη σελίδα του τεύχους 1. **14**
- 6064** ΑΙ ΜΟΥΣΑΙ, φιλολογικόν και ιστορικόν περιοδικόν, εκδιδόμενον δις του μηνός. Ζάκυνθος 1 Ιουλίου 1922. Έτος 30ον. Αριθμός τεύχους 703. Οίκος Φραγκοπούλων. Με ποίημα "Η Ζάκυνθος", Σύρος 1893 (Γ. Α. Πολίτης). Συνολικός αριθμός τευχών (1). **10**
- 6065** ΔΟΝ ΚΙΧΩΤΗΣ, 1990, έκδοση εικαστικής και λογοτεχνικής έκφρασης. Αριθμοί τευχών 1 και 2. Είναι άγνωστο εάν βγήκε άλλο τεύχος. Η τέχνη της βιβλιοδεσίας. Φιοντόρ Μιχαήλοβιτς Ντοστογιέφσκι. Ποίηση της Μαρίας Μιστριώτη "Στη γη των Λαιστρυγόνων". Συνολικός αριθμός τευχών (2). **10**
- 6066** ΙΩΛΚΟΣ, μηνιαία επιθεώρηση γραμμάτων και τεχνών. Αθήνα, Ιανουάριος - Φεβρουάριος 1961 και Απρίλης 1961. Έτος Α'. Αριθμοί τευχών 1 και 3. Με αφιέρωση στον Μ. Γιαλουράκη στο τεύχος 1. Μηλιώρης, Βρεπτάκος, Χριστιανόπουλος, Λουντέμης κ.α. Συνολικός αριθμός τευχών (2). **10**



6061



6062



6063



6064



6065

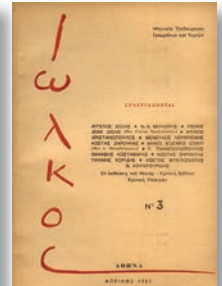

6066

## ΠΕΡΙΟΔΙΚΑ - MAGAZINES

- 6067** ΝΕΑ ΕΣΤΙΑ. Αθήνα, 1 Μαρτίου 1973. Έτος ΜΖ'. Τόμος 93ος. Αριθμός τεύχους 1096. Με αφιέρωμα στον Κωστή Παλαμά για τα τριάντα χρόνια από το θάνατό του. Συνολικός αριθμός τευχών (1). **10**
- 6068** ΝΕΟΣ ΚΑΛΛΙΤΕΧΝΗΣ, περιοδικό γραμμάτων και τέχνης. Ιανουάριος, Μάης, Ιούνιος, Ιούλης - Σεπτέμβρης 1950 και Μάρτιος 1951. Χρόνος Α'. Αριθμοί φύλλων 1, 2, 3, 4 και 5-6. Ο υπαρξισμός. Αναμνήσεις από τη Σπιναλόγκα. Το λαϊκό τραγούδι σαν έκφραση της εποχής μας. Με ένα όμορφο, μικρό χαρακτικό. Συνολικός αριθμός φύλλων (5) **11**
- 6069** Ο ΤΥΦΛΟΣ ΚΑΛΛΙΤΕΧΝΗΣ, περιοδικό γραμμάτων και τέχνης. Μάρτιος, Απρίλιος, Αύγουστος 1949 και Ιανουάριος 1950. Έτος πρώτο. Αριθμοί τευχών 1, 2, 3 και 4. Στο Δρομοκαίτειο. Φωνή από την Επτάνησο σαν πολεμούσεν η Κρήτη για τη λεφτεριά της (1867). Νεοελληνικά συμπόσια. Στο δεύτερο τεύχος χαρακτηριστικό: "Βάσως". Συνολικός αριθμός τευχών (4). **12**
- 6070** Η ΠΡΑΞΙΣ, πρώτη (ΓΚΟΛΝΤΜΑΝ, ΜΠΕΝΖΑΜΙΝ, ΜΠΑΤΑΪΓ, ΜΠΡΕΧΤ, ΑΡΤΩ και ΜΠΡΕΤΟΝ). Ιούνιος 1972. Υπεύθυνος Κωστής Τριανταφύλλου. Η αυγή ενός εργατικού κινηματογράφου. Μανιφέστο του Απρίλη 1966. Μαρξισμός και Δομισμός κ.α. Με εκτός κειμένου εικόνες. Σε 1100 αντίτυπα. Συνολικός αριθμός τευχών (1). **15**
- 6071** ΝΕΑ ΕΣΤΙΑ. Αθήνα, 1 Μαΐου 1949 και 15 Απριλίου 1950. Έτος ΚΓ' και ΚΔ'. Τόμος 45ος και 47ος. Αριθμοί τευχών 524 και 547. Πάσχα 1949 και 1950. Η πηγή της ζωής. Έθιμα της Μ. Σαρακοστής στο Μέτσοβο. Νεκρή ζώνη (πολεμικές σελίδες). Ομηρικές απηχήσεις στην υμνογραφία. Συνολικός αριθμός τευχών (2). **12**
- 6072** ΝΕΑ ΕΣΤΙΑ. Αθήνα, 1 Μαρτίου 1958. Έτος ΛΒ'. Τόμος 63ος. Αριθμός τεύχους 736. Δεκαπέντε χρόνια (ο Κωστής Παλαμάς σήμερα). Ο Ρασκόλνικωφ στην εποχή μας. Συνολικός αριθμός τευχών (1). **10**
- 6073** ΙΩΛΚΟΣ, μηνιαία επιθεώρηση γραμμάτων και τεχνών. Απρίλιος έως Σεπτέμβριος 1966. Τόμος Β'. Αριθμοί τευχών 1 έως 6. ΠΕΝΤΖΙΚΗ: Σημειώσεις εκατό ημερών (σε 4 συνέχειες). Μ. ΠΟΥΛΟΥΡΗ: Τρία άγνωστα ποιήματα. Γ. ΚΑΦΤΑΝΤΖΗ, Α. ΣΑΜΑΡΑΚΗ, Ζ. ΚΑΡΕΛΗ, Σ. ΔΟΥΚΑΣ κ.α. Συνολικός αριθμός τευχών (6). **14**
- 6074** ΤΟ ΤΑΞΙΔΙ, περιοδικό της ελεύθερης τέχνης & του ελεύθερου στοχασμού. Αθήνα, Μάης και Ιούνιος 1945. Έτος Α'. Αριθμοί τευχών 1 και 2. ΤΕΡΖΑΚΗΣ, ΚΑΡΘΑΙΟΣ, ΑΓΡΑΣ κ.α. Συνολικός αριθμός τευχών (2). **10**
- 6075** Ο ΝΟΥΜΑΣ, λογοτεχνική επιθεώρηση βγαίνει κάθε μήνα. Αθήνα, Γενάρης, Φλεβάρης, Μάης, Ιούνιος και Ιούλιος - Αύγουστος - Σεπτέμβριος 1923. Χρονιά Κ'. Αριθμοί τευχών 1(770), 2(771), 5(774), 6(775) και 7(775). ΨΥΧΑΡΗΣ, ΠΑΛΑΜΑΣ, ΤΑΓΚΟΠΟΥΛΟΣ, ΦΙΛΗΝΤΑΣ, ΓΑΛΑΤ. ΚΑΖΑΝΤΖΑΚΗ, ΒΟΥΤΥΡΑΣ, ΜΑΛΑΚΑΣΗΣ, ΓΙΟΦΥΛΗΣ, ΒΑΡΝΑΛΗΣ, ΣΚΙΠΗΣ κ.α. Με σκίτσο του Βουτυρά από τον Φώτη Κόντογλου. Συνολικός αριθμός τευχών (5). **15**
- 6076** ΘΕΣΣΑΛΙΚΗ ΕΣΤΙΑ, φύλλα λόγου τέχνης και πολιτιστικής καλλιέργειας. Λάρισα, Ιούλιος - Αύγουστος 1973. Τόμος Α'. Αριθμός τεύχους 4. ΠΑΝΑΓΙΩΤΟΥΠΟΥΛΟΥ: Δος μου το χέρι σου. Δ. ΝΙΚΟΛΟΠΟΥΛΟΥ: Ποιητική Πεζογραφία "έξι εικόνες". ΜΠΑΡΓΙΩΤΑ, ΛΑΖΟΓΚΑ, ΑΔΑΜΟΥ κ.α. Συνολικός αριθμός τευχών (1). **10**
- 6077** ΚΡΙΤΙΚΗ, διμηνια έκδοση μελέτης και κριτικής. Θεσσαλονίκη, Ιούλιος 1960 - Αύγουστος 1961. Χρόνος Β' και Γ'. Αριθμοί τευχών 10, 11-12, 13-14, 15, 16. Δ. ΚΑΠΕΤΑΝΑΚΗΣ: Στέφαν Γκεόργκε "ένas πρόδρομος του ναζισμού". Γ. ΔΑΛΛΑΣ: Ο Σολωμός πριν και μετά το βίωμα. Επίσης περί ΣΑΧΤΟΥΡΗ, ΕΛΥΤΗ, ΠΑΠΑΔΙΤΣΑ. Συνολικός αριθμός τευχών (5). **12**
- 6078** ΠΡΩΤΟΠΟΡΙΑ, περιοδικό για την καλλιτεχνία και λογοτεχνία. Αθήνα, Γενάρης, Μάης και Αύγουστος 1931. Χρόνος 3ος. Αριθμοί τευχών 25-1, 27-3 και 28-4. Νέα ποιήματα, ΣΙΚΕΛΙΑΝΟΥ, ΓΙΟΦΥΛΛΗ και άλλων. Η ΜΑΤΣΑΡΑΓΚΑ ΤΟΥ ΣΤΑΘΑΤΕΙΟΥ ΚΑΙ ΤΟ "ULTIMO" της Κας Ρουθ Βάσου. Ο απολογισμός της "ΠΡΩΤΟΠΟΡΙΑΣ". Συνολικός αριθμός τευχών (3). **10**

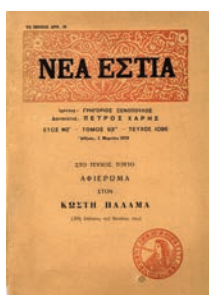

6067



6068



6069



6070



6071

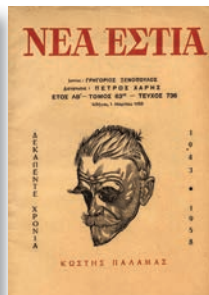

6072



6073



6074



6075



6076

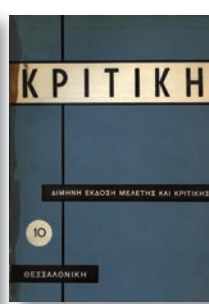

6077



6078

## ΠΕΡΙΟΔΙΚΑ - MAGAZINES



6079



6080



6081



6082



6083



6084

- 6079** ΤΟ ΝΗΣΙ, μηνιαίο φιλολογικό και καλλιτεχνικό περιοδικό. Χίος, Ιούνιος 1937 και Δεκέμβριος 1937 - Ιανουάριος 1938. Χρονιά Α'. Αριθμοί τευχών 1 και 7-8. ΑΘΑΝΑΣΙΑΔΗΣ, ΚΑΡΑΒΑΣ, ΛΟΪΖΟΣ, ΜΟΥΤΑΦΗΣ, ΚΑΡΔΑΜΙΤΣΗ, ΒΕΝΕΖΗ κ.α. Συνολικός αριθμός τευχών (2). **12**
- 6080** ΦΙΛΟΛΟΓΙΚΗ ΠΡΩΤΟΧΡΟΝΙΑ, ετήσια λογοτεχνική & καλλιτεχνική έκδοση. Αθήνα 1954. Τόμος 11ος. Νίκου Καζαντζάκη "Ο Καπετάν Μιχάλης". "Μια ανοιξιάτικη μέρα" διήγημα του Αστέρη Κοββατζή. Οι πρώτοι σταθμοί της νεοελληνικής ζωγραφικής, Σπητέρη Τώνη κ.α. Με μικροεπιδιορθώσεις στο εξώφυλλο. **12**
- 6081** ΕΥΘΥΝΗ, φυλλάδιο νεοελληνικού προβληματισμού. Ιανουάριος 1976 - Δεκέμβριος 1976. Αριθμοί τευχών 49-60. Με μία επικολημμένη εικόνα εκτός των τευχών. Με σπουδαίους συνεργάτες: ΠΕΝΤΖΙΚΗΣ, ΜΑΛΕΒΙΤΣΗΣ, ΠΕΤΣΑΛΗΣ, ΚΑΡΕΛΗ, ΠΑΠΑΔΙΤΣΑΣ, ΔΗΜΟΥΛΑ κ.α. Με δύο αφιερωματικά τεύχη: "Από τον έρωτα στο σεξ", "Πρόοδος και προοδευτικοί". Συνολικός αριθμός τευχών (12) δεμένα μεταξύ τους σε έναν σκληρόδετο τόμο και όλα με τα εξώφυλλα τους. **14**

## ΞΕΝΟΓΛΩΣΣΑ / FOREIGN

- 6082** ATHINE, ΓΕΝΙΚΗ ΓΡΑΜΜΑΤΕΙΑ ΤΥΠΟΥ ΚΑΙ ΕΝΗΜΕΡΩΣΗΣ. 15-30 Σεπτεμβρίου 1972. Αριθμός τευχών 5. Το περιοδικό που έχει στόχο να κάνει τη ζωή στην ελληνική πρωτεύουσα πιο άνετη και ευχάριστη με πληροφορίες που θα εξυπηρετήσουν κάποιον κατά τη διαμονή του στην Αθήνα. Στην αγγλική, γαλλική και γερμανική γλώσσα. Συνολικός αριθμός τευχών (1). **10**
- 6083** THE WEEK IN ATHENS, ένας χρήσιμος, εβδομαδιαίος οδηγός για ταξιδιώτες και τουρίστες στην Αθήνα. 14-20 Αυγούστου 1955. Έτος 7ον. Αριθμός τευχών 326. Στην αγγλική και ελληνική γλώσσα. Με πολλές διαφημίσεις, πληροφορίες, κέντρα, καταστήματα, σινεμά, θέατρα κ.α. Με αναδιπλούμενο χάρτη στο τέλος του τευχού. Συνολικός αριθμός τευχών (1). **14**
- 6084** EPHEMERIS ECCLESIASTICA, μηνιαία εκκλησιαστική έκδοση. Ιανουάριος 1909. Έτος 5ο. Στην ιταλική γλώσσα. Περί διαδόσεως των νόμων & δημοσίευσης των πράξεων της Αγίας Έδρας. Η προτεσταντική διείσδυση & η εξήγηση της Καινής Διαθήκης. Με σφραγίδα του Ρωσικού Ταχυδρομείου στο οπισθόφυλλο. Με αποκομμένα το εξώφυλλο και το οπισθόφυλλο και με μικροφθορές και μικροσκιζήματα. **10**
- 6085** L' ASSIETTE AU BEURRE. 23 Μαρτίου 1907. Αριθμός τευχών 312. Στη γαλλική γλώσσα. Με χρωμολιθόγραφα σχέδια του χαρακτήρα Δ. Γαλάνη στο εξώφυλλο και σε σελίδες του τευχού και με μικροφθορές στη ράχη του. Συνολικός αριθμός τευχών (1). **10**
- 6086** LIFE, 11 Νοεμβρίου 1968. Τόμος 45. Αριθμός τευχών 10. Με εξώφυλλο και οκτώ έγχρωμες σελίδες αφιερωμένες στο γάμο Κένεντι - Ωνάση στον Σκορπιό, με πλούσιο φωτογραφικό υλικό. Ολοσέλιδη διαφήμιση της Ολυμπιακής Αεροπορίας. Συνολικός αριθμός τευχών (1). **10**
- 6087** EROS. Παρίσι, Φεβρουάριος και Ιούνιος 1930. Χρόνος 9ος. Αριθμοί τευχών 97 και 101. Στη γαλλική γλώσσα. Δύο περιοδικά πινακοθήκες με ένθετους ολοσέλιδους πίνακες σχεδίων ερωτικών γυναικών. Δέκα σχέδια μαζί με αυτά των εξωφύλλων όπως εκδόθηκαν. Συνολικός αριθμός τευχών (2). **25**
- 6088** AUTOUR DU MONDE, aquarelles - souvenirs de voyage. Περιοδικό λεύκωμα με φωτογραφίες των MM. SEBAH και JOAILLIER από την καθημερινή ζωή στην Κωνσταντινούπολη. Με μικροφθορές στη ράχη του λευκώματος. Συνολικός αριθμός τευχών (1). **12**
- 6089** BULLETIN MENSUEL, μηνιαίο δελτίο για τον τύπο και τον τουρισμό. Αθήνα, Απρίλιος 1937. Αριθμός τευχών 8. Στη γαλλική γλώσσα. Περί της επίσκεψης του Βασιλιά στην Πελοπόννησο με δύο ολοσέλιδες φωτογραφίες εκτός κειμένου κ.α. Συνολικός αριθμός τευχών (1). **12**



6085



6086



6087



6088



6089



## ΠΕΡΙΟΔΙΚΑ - MAGAZINES



6090



6091



6092

- 6090** **L' ILLUSTRATION - Album de la Guerre 1914-19.** Δύο πολυτελείς δερματόδετοι, ογκώδεις τόμοι με όλες τις φωτογραφίες και εικόνες, που δημοσίευσε το γαλλικό περιοδικό κατά τον Α΄ Παγκόσμιο Πόλεμο. Έγχρωμες και ασπρόμαυρες φωτογραφίες εντός και εκτός κειμένων, επικολημένα πορτραίτα των πρωταγωνιστών, χάρτες κλπ. από την έναρξη του Πολέμου μέχρι την Συνθήκη των Σεβρών. Σελίδες 1304 και με εικόνες εκτός κειμένου. **150**

### ΠΟΙΚΙΛΗΣ ΥΛΗΣ / VARIOUS CONTENT

- 6091** ΔΕΛΤΙΟΝ ΕΠΙΤΡΟΠΗΣ ΟΛΥΜΠΙΑΚΩΝ ΑΓΩΝΩΝ. Αθήνα, 1940. Τόμος Α΄. Αριθμός τεύχους 1. Η Ελληνική Νεότης άρθρον του Προέδρου της Κυβερνήσεως κ. Ιωάννη Μεταξά. Με τρεις φωτογραφίες εκτός κειμένου (Βασιλεύς Γεώργιος Β΄, Διάδοχος Παύλος, Ιωάννης Μεταξάς). Συνολικός αριθμός τευχών (1). **10**
- 6092** Η ΦΩΝΗ του Β. Γυμνασίου αρρένων. Μηνιαίον σχολικών περιοδικόν. Εκδίδεται υπό Επιτροπής Μαθητών ΣΤ΄ & Ε΄ Τάξεως. Μυτιλήνη, Δεκέμβριος 1960 και Ιανουάριος - Φεβρουάριος 1961. Έτος Α΄. Αριθμοί τευχών 1 & 2. Ο προϊστορικός συνοικισμός της Θερμής. Λαογραφική στήλη κ.α. Με μικρούς λεκέδες στα εξώφυλλα και τρύπες με διακορευτή στην δεξιά πλευρά των τευχών. Συνολικός αριθμός τευχών (2). **10**
- 6093** ΧΡΙΣΤΙΑΝΙΚΗ ΣΠΙΘΑ, χριστιανικό περιοδικό, εκδίδεται υπό ομάδα Ορθοδόξων Χριστιανών Μακεδονίας. Κοζάνη, Ιανουάριος 1955, Μάρτιος 1956 και Απρίλιος 1957. Έτος ΙΑ΄ και ΙΒ΄. Αριθμοί τευχών 165, 181 και 193. Ο νέος Αρχιεπίσκοπος. Ελεγκταί, αλλ΄ όχι εκπωματισταί. Συνολικός αριθμός τευχών (3). **10**
- 6094** ΔΕΛΤΙΟΝ ΓΕΩΡΓΙΚΟΥ ΕΠΙΜΕΛΗΤΗΡΙΟΥ ΛΕΣΒΟΥ, εκδιδόμενον κατά μήνα διά την καθοδήγησιν και υποστήριξιν των αγροτών. Μυτιλήνη, Μάρτιος 1937. Έτος Β΄. Αριθμός τεύχους 20. Σχολείον και γεωργία. Το Συνέδριον των ελαιοδένδρων κ.α. Με λεκέδες υγρασίας στο πάνω μέρος του τεύχους. Συνολικός αριθμός τευχών (1). **10**
- 6095** ΓΑΛΗΝΟΣ. Αθήνα, 2-9-16 και 23 Αυγούστου 1880. Έτος Β΄. Αριθμοί τευχών 31, 32, 33 και 34. Περί της θεραπείας των κατά την παιδική ηλικία κωφώσεων και κωφαλαλιών. Σποραδική πελλάγρα εις οινοπότην κ.α. Με μικροεπιδιορθώσεις στις ράχες των τευχών και μικρούς διάσπαρτους λεκέδες. Συνολικός αριθμός τευχών (4). **10**
- 6096** ΧΑΡΑΥΓΗ, εβδομαδιαίο περιοδικό του λαού. Χρόνος 1ος. Αριθμός τεύχους 12. Οι άγνωστες ηρωίδες του αγώνα. Τα κορίτσια του λαού στην Γαλλική Επανάσταση. Οι πρώτες γυναίκες στο θυσιαστήριο. Συνολικός αριθμός τευχών (1). **15**
- 6097** ΕΒΔΟΜΑΣ, επιθεώρησις κοινωνική και φιλολογική. Αθήνα, 28 Απριλίου 1890, 5-12-19 και 26 Μαΐου 1890 και 2 Ιουνίου 1890. Έτος Ζ΄. Περίοδος δευτέρα. Αριθμοί τευχών 17, 18, 19, 20, 21 και 22. Βαυαροκρατία και Ελλάς (πλήρες το εκτενές άρθρο σε έξι φύλλα). Εθνικά δοκιμασία παλαιά και νέα, υπό Β. Ψιλάκη. Με πάρα πολλά περί Κρήτης. Η Μουχλιώτισσα υπό Γρ. Καμπούρογλου. Ο τάφος του Παλαιολόγου κ.α. Με μικροεπιδιορθώσεις. Συνολικός αριθμός τευχών (6). **10**
- 6098** Ο ΑΓΡΟΤΗΣ, όργανον προς ανάπτυξιν της Ηπειρωτικής παραγωγής. Ιωάννινα, 1 και 15 Ιανουαρίου 1917, 1 Μαρτίου 1917, 15 Μαρτίου 1917 και 1 και 15 Μαΐου 1917. Έτος Β΄. Αριθμοί φύλλων 14-15, 18, 19 και 22-23. Ο νομός Ιωαννίνων από γεωργικής απόψεως. Ανάγκη να φυλάξομεν τον σπόρον. Οδηγία διά την καταβολήν του φόρου της δεκάτης. Με μικροεπιδιορθώσεις στις ράχες των τευχών και σε κάποιες σελίδες λείπουν τα περιθώρια χωρίς να επηρεάζουν ιδιαίτερα το κείμενο. Συνολικός αριθμός τευχών (4). **10**



6093



6094

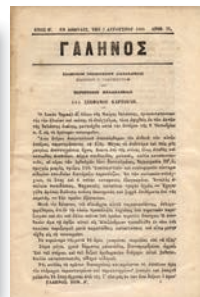

6095



6096



6097



6098

## ΠΕΡΙΟΔΙΚΑ - MAGAZINES



6099



6100



6101



6102



6103



6104

**6099** ΗΛΙΟΣ. Αθήνα, 1 Αυγούστου 1892, 1 Απριλίου 1893 και 1 Δεκεμβρίου 1893. Έτος Θ' και ΙΑ'. Αριθμοί τευχών 117, 125 και 133. Το νέον Τρικούπικόν Πολίτευμα. Άτρωτον ύφασμα, δεν διαπεράται διά της βολής του τουφεκιού. Η δώρυξ της Κορίνθου κ.α. Στο τεύχος 117 λείπει ένα μικρό κομμάτι στην κάτω αριστερή γωνία που επηρεάζει το κείμενο. Συνολικός αριθμός τευχών (3).

**6100** ΤΟ ΝΕΟΝ, μηνιαίον περιοδικόν εργόχειρων, μόδας και φιλολογικόν. Αθήνα, Οκτώβριος 1924. Έτος Α'. Αριθμός τεύχους (2). Καλλιτεχνική έκδοσις εταιρίας Κ.Α. Παπαθανασόπουλος - Ζαφειρόπουλος Σ.Ι.Α. Με χρωμολιθόγραφο σχέδιο στο εξώφυλλο του. Συνολικός αριθμός τευχών (1).

**6101** ΠΡΩΤΟ, εβδομαδιαία εικονογραφημένη επιθεώρησις ποικίλης ύλης. 17 Νοεμβρίου 1961. Έτος Β'. Αριθμός τεύχους 74 (39). Με διηγήματα, κόμιξ κ.α. Στο εξώφυλλο φωτογραφία της Σοφίας Λώρεν και στο οπισθόφυλλο της Τζένης Καρέζης με τον Κώστα Μουσούρη. Συνολικός αριθμός τευχών (1)

**6102** ΜΑΤΙΕΣ, μηνιαία επιθεώρησις μελέτης και προβολής των εθνικών θεμάτων. Μάρτιος έως Ιούνιος 1969 και Σεπτέμβριος έως Δεκέμβριος 1969. Έτος Β'. Αριθμοί τευχών 5 έως 8 και 11 έως 14. Αφιέρωμα στην Ελληνική Επανάσταση του 1821, στο Μεσολόγγι, στην Άλωση. Η Βόρειος Ήπειρος είναι ελληνική. Το πρωτάθλημα της Α' Εθνικής. 5η Διεθνής Αεροπορική Έκθεση κ.α. Συνολικός αριθμός τευχών (8).

**6103** ΡΟΜΑΝΤΣΟ, εβδομαδιαία εικονογραφημένη επιθεώρησις. 28/2/1961, 27/6/1961, 4/7/1961 και 1/8/1961. Αριθμοί τευχών 939, 956, 957 και 961. Είναι δυνατόν ο Χίτλερ να βρίσκεται σήμερα ζωντανός; Αφανείς ήρωες της κατοχής. Ο Φλέμιγκ και η μούχλα κ.α. Με "ζωγραφιές" στο εξώφυλλο με τη Ρίκα Διαλιανά. Συνολικός αριθμός τευχών (4).

**6104** ΚΥΝΗΓΕΤΙΚΑ ΝΕΑ, μηνιαίον περιοδικόν. Αθήνα, 1 Μαρτίου 1936 και 1 Αυγούστου 1936. Έτος ΣΤ'. Αριθμοί τευχών 108 (7) και 113 (12). Βαλσάμμα πουλιών. Κυνηγετική μαγειρική. Ασφάλεια αυτόματος ή προαιρετική; Τεχνάσματα σκύλων. Με φωτογραφικά ρεπορτάζ σχετικά με το κυνήγι. Με μερικές αποκομμένες σελίδες και με λεκέδες από υγρασία. Συνολικός αριθμός τευχών (2).

**6105** AD, πληροφοριακό περιοδικό για τους ξένους εργαζομένους στην Ομοσπονδιακή Δημοκρατία της Γερμανίας. Σκόρπια τεύχη της περιόδου 1973-1976. Οι παροχές της ασφάλειας έναντι ανεργίας. Προστασία της εργαζόμενης γυναίκας. Βαρειές ποινές για υπερβολικά ενοίκια κ.α. Συνολικός αριθμός τευχών (14) και ένα έντυπο με πληροφορίες επαγγελματικής ενημερώσεως της Υπηρεσίας Εργασίας διά την εκλογήν του είδους της εκπαιδεύσεως και του επαγγέλματος, δεμένα μεταξύ τους με ένα μεταλλικό έλασμα (ντοσιέ).

**6106** ΠΑΝΑΘΗΝΑΙΑ, εικονογραφημένον δεκαπενθήμερον περιοδικόν ιδρυθέν το 1900. Ειδική έκδοσις διά τους φοιτητάς. Αθήνα, 31/5/1909, 15-30/6/1909 και 15-31/7/1909. Έτος Θ'. Αριθμοί τευχών 208, 209-210 και 211-212. Ελληνικάί αποικίαί εν Γαλλία. Από τον βίον και τα έργα του Σολωμού. Η Οικονομική Διοίκησης της Ελλάδος επί Τουρκοκρατίας. Στο τεύχος 208 φωτογραφίες από τη συλλογή του Μπουασονά. Με μικροεπιδιορθώσεις και μικρές φθορές στις ράχες τους. Συνολικός αριθμός τευχών (3).

**6107** ΤΟ ΤΑΞΙΔΙ, μηνιαία τουριστική και ταξιδιωτική επιθεώρησις. Απρίλιος 1967. Έτος Α'. Αριθμός φύλλου 6. Τουρισμός: προβλήματα και προοπτικές. Η Ολυμπιακή Αεροπορία. Η σελίδα της γυναίκας. Τα ταξίδια του Γιάννη Γαλάτη κ.α. Συνολικός αριθμός τευχών (1).

**6108** ΠΑΝΘΕΟΝ, εβδομαδιαίον, εικονογραφημένον περιοδικόν ποικίλης ύλης, με διευθυντή συντάξεως τον Κωστή Βελμύρα. 3-9 Ιανουαρίου 1935 και 1-6 Μαρτίου 1935. Έτος δεύτερο. Αριθμοί τευχών 59 και 67. Με διηγήματα: "Τα ψεύτικα χέρια", "Η μοίρα της Ελιάνας" κ.α. Με διαφημίσεις και πολλά άλλα. Στο τεύχος 59 μικροεπιδιορθώσεις στη ράχη του. Συνολικός αριθμός τευχών (2).



10

14

10

6105



10

15

6106



10

15

6107



12

10

14

6108

## ΠΕΡΙΟΔΙΚΑ - MAGAZINES



6109



6110

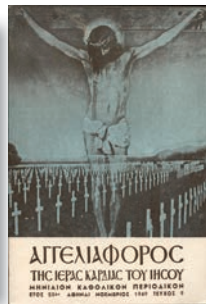

6111



6112



6113

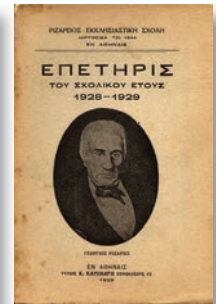

6114

**6109** ΕΙΚΟΝΕΣ. Αθήνα, 1959-1962. Εβδομαδιαίο περιοδικό ποικίλης ύλης. Αριθμοί τευχών 209, 250, 277, 279 και 326. Δύο εξώφυλλα με τον Μιχ. Νικολινάκο. Επιχείρηση πράσινο κύμα. Ηλεκτρονικός εγκέφαλος θα ρυθμίζει την κυκλοφορία. Διαφημίσεις μπουστ. Επίσκεψη Καραμανλή στο Λονδίνο. Πόση Ελλάδα υπάρχει στο μπουζούκι; Συνολικός αριθμός τευχών (5).

12

**6110** Ο ΑΜΒΩΝ ΤΗΣ ΑΠΟΣΤΟΛΙΚΗΣ ΔΙΑΚΟΝΙΑΣ ΤΗΣ ΕΚΚΛΗΣΙΑΣ ΤΗΣ ΕΛΛΑΔΟΣ, εκδίδεται υπό της Ιεράς Συνόδου. Φεβρουάριος - Δεκέμβριος 1934 και Ιανουάριος - Δεκέμβριος 1935. Έτος Α' και Β'. Αριθμοί τευχών 3 έως 13 και 1 έως 12. Περί της ανοησίας των νέων, οι οποίοι φεύγουν τους γονείς των, διά να ζουν ιδιική των άτακτον και αμαρτωλήν ζωήν. Περί του ότι πρέπει να φυλάττωμεν τον εαυτόν μας από το πνεύμα του κακού. Περί του ότι πρέπει να μεταχειριζώμεθα εις σωτηρίαν μας την θείαν χάριν κ.α. Συνολικός αριθμός τευχών (23) απόδετα από τόμο.

**6111** ΑΓΓΕΛΙΟΦΟΡΟΣ, της ιεράς καρδιάς του Ιησού. Μηνιαίον, εικονογραφημένον, καθολικόν περιοδικόν. Αθήνα, Ιανουάριος - Ιούνιος 1949 και Οκτώβριος - Δεκέμβριος 1949. Έτος 5ον. Αριθμοί τευχών 1 έως 10 λείπει ο αριθμός 7. Η καταπολέμησις του σύγχρονου αθεϊσμού. Αι κλήσεις εις το ιερατικόν στάδιον και τον μοναχικόν βίον. Οι Καθολικοί νέοι. Η πενήκοστή επέτειος της αφιερώσεως του ανθρώπινου γένους εις την ιεράν καρδίαν του Ιησού. Συνολικός αριθμός τευχών (9).

**6112** ΠΡΑΚΤΙΚΑ ΤΗΣ ΕΝ ΑΘΗΝΑΙΣ ΧΡΙΣΤΙΑΝΙΚΗΣ ΑΡΧΑΙΟΛΟΓΙΚΗΣ ΕΤΑΙΡΕΙΑΣ ΤΟΥ ΕΤΟΥΣ 1932. Περίοδος Γ'. Τόμος Α'. Ο ελκόμενος Χριστός της Μονεμβασιάς (σελ.: 33-96, Ν. Α. ΒΕΗ). Μεταβυζαντινά κρητικά μνημεία. Περιέχει σχετικές εικόνες. Με μικροεπιδιορθώσεις στη ράχη του. Συνολικός αριθμός τευχών (1).

**6113** ΧΡΙΣΤΙΑΝΙΚΗ ΑΡΧΑΙΟΛΟΓΙΚΗ ΕΤΑΙΡΕΙΑ ΔΕΛΤΙΟΝ Ε', ΣΤ', Ζ', Η', Θ' και Ι'. Αθήνα 1905-1911. Με δύο αναδιπλούμενα λιθόγραφα έργα: "Τοπογραφία των Φιλιππων" και "Κοσμήματα, επιγραφαι και μυστικά". Με πολύ ενδιαφέροντα περιεχόμενα. Συνολικός αριθμός τευχών (6) δεμένα μεταξύ τους σε ένα σκληρόδετο τόμο, σε πολύ καλή κατάσταση.

**6114** ΕΠΕΤΗΡΙΣ του σχολικού έτους 1928-1929 της Ριζαρείου Εκκλησιαστικής Σχολής, ιδρυθείσα το 1844 εν Αθήναις. Αθήνα 1929. Με κατάλογο μαθητών του σχολικού έτους 1928-1929. Με απολογισμό των εσόδων και εξόδων της σχολής και κληρονομιών και κληροδοτημάτων αυτής και με πολλά άλλα στοιχεία και άρθρα. Συνολικός αριθμός τευχών (1) άκοπο, με μικροεπιδιορθώσεις στη ράχη του.

**6115** ΝΕΟΣ ΕΛΛΗΝΟΜΗΜΩΝ, τριμηνιαίον περιοδικόν σύγγραμμα. Αθήνα, 31 Μαρτίου, 30 Ιουνίου, 30 Σεπτεμβρίου και 31 Δεκεμβρίου 1905. Τόμος δεύτερος. Αριθμοί τευχών Α', Β', Γ' και Δ'. Η άλωσις της Τραπεζούντος και η Βενετία. Το έθος του μασχαλισμού παρά τοις Μανιάταις των μέσων αιώνων. Συμβόλαιον περί ιδρύσεως ελληνικού τυπογραφείου εν Φλωρεντία τω 1551 κ.α. Με λίγες εικόνες εκτός κειμένου. Με φθορές και μικροεπιδιορθώσεις στις ράχες τους και με άκοπες σελίδες. Συνολικός αριθμός τευχών (4) με τα τεύχη Α' και Β' σε ένα διπλό τεύχος.

**6116** ΓΡΗΓΟΡΙΟΣ ΠΑΛΑΜΑΣ, μηνιαίον εκκλησιαστικόν περιοδικόν. Ιανουάριος έως Δεκέμβριος 1922. Έτος ΣΤ'. Αριθμοί τευχών ΟΓ' έως ΠΔ'. Έκθεσις πεπραγμένων εν Μικρά Ασία. Πάρα πολλά περί Αγίου Όρους. Η γλυπτική παρά τοις χριστιανούς. Ο επί Νέρωνος διωγμός και πολλά άλλα ενδιαφέροντα. Με μικροφθορές κυριώς στα εξώφυλλα τους. Συνολικός αριθμός τευχών (12).

**6117** ΔΕΛΤΙΟΝ ΥΠΟΥΡΓΕΙΟΥ ΣΥΓΚΟΙΝΩΝΙΑΣ (ΔΗΜΟΣΙΩΝ ΕΡΓΩΝ). Αθήνα 1939. Έτος XXV. Περί τρόπου επιβολής φορολογιών κατά νομοθετικήν εξουσιοδότησιν. Περί εγκρίσεως του σχεδίου ρυμοτομίας Χανίων κ.α. Ένας τόμος με 1224 σελίδες (άκοπες). Με φθορές και επιδιορθώσεις στα εξώφυλλα και στη ράχη του.

**6118** Η ΕΠΙΣΤΗΜΟΝΙΚΗ ΑΝΑΚΡΙΣΙΣ προς χρήσιν των εισαγγελιών, ανακριτών, βαθμοφόρων της αστυνομίας & της χωροφυλακής και παντός εν γένει ανακριτικού υπαλλήλου. Χανιά 1920. Τόμος πρώτος. Αριθμοί τευχών Α' και Β' σε ένα σκληρόδετο τόμο. Περί επαγγελματικής εκπαίδευσης του ανακριτού, τρόπος ενέργειας του κ.α. προσόντα του. Ο εμπειροτέχνης και ο τρόπος της χρησιμοποιήσεως αυτού. Με μικροφθορές στο εξώφυλλο του τόμου και με λίγες σημειώσεις με μολύβι στις δύο πρώτες σελίδες.

14

12

10

25

12

17

18

12

15



6115



6116

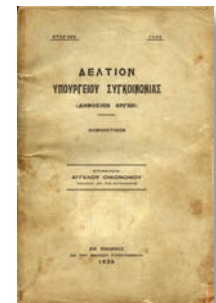

6117

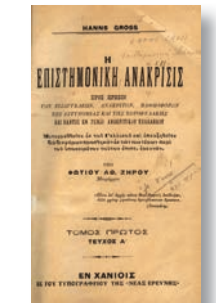

6118

## ΠΕΡΙΟΔΙΚΑ - MAGAZINES

- 6119** ΚΟΙΝΩΝΙΚΗ ΠΡΟΝΟΙΑ, θεωρία και πράξις. Περιοδικόν όργανον εθνικού συμβουλίου κοινωνικής πρόνοιας, εκδίδεται κάθε τρίμηνο. Αθήνα, Ιανουάριος - Μάρτιος 1957, Απρίλιος - Ιούνιος 1957 και Οκτώβριος - Δεκέμβριος 1957. Έτος Α' και Β'. Αριθμοί τευχών 4, 5 και 7. Το σπίτι της γειτονιάς. Το Έργον της Ελληνικής Μεριμνης. Έρευνα επί της Αναμορφώσεως Παραστρατημένων Παιδιών εις την Ελλάδα. Περί ψυχανάλυσης ανάπηρων, τυφλών κ.α. Συνολικός αριθμός τευχών (3).
- 6120** 1)ΚΛΙΝΙΚΗ, μηνιαία ιατρική επιθεώρησις. Αθήνα, Νοέμβριος 1925, Απρίλιος έως Ιούνιος 1926. Έτος Α'. Αριθμοί τευχών 5, 10, 11 και 12. Το κόστος εκάστης ιατρικής επισκέψεως. Ο χρυσός εν τη θεραπεία του ερυθρηματώδους λύκου. Η ψυχολογία των αρρώστων. 2)ΚΛΙΝΙΚΗ, εβδομαδιαία επιστημονική και επαγγελματική επιθεώρησις. 25 Μαρτίου 1933. Έτος Θ'. Αριθμός τεύχους 12. Με ωραίες διαφημίσεις. Μικροφθορές και μικροεπιδιορθώσεις σε κάποια από τα εξώφυλλα. Συνολικός αριθμός τευχών (5).
- 6121** ΤΑ ΟΡΓΙΑ ΤΟΥ ΦΑΡΟΥΚ, έκτακτο περιοδικόν αυτοτελών εκδόσεων. Αθήνα 1952. Φαρούκ, ο συνεχιστής των ρωμαϊκών οργίων. Με μία μικροφθορά στο εσωτερικό του τεύχους στην ένωση των πρώτων σελίδων. Συνολικός αριθμός τευχών (1).
- 6122** Ο ΚΡΙΚΟΣ, μηνιαία έκδοσις του απόδημου ελληνισμού. Μάρτιος και Μάιος 1955 και Μάρτιος 1956. Χρόνος 6ος και 7ος. Αριθμοί τευχών 51, 53 και 63. Το ταξίδι στα Κύθηρα. Ο Απόδημος Ελληνισμός στον Αγώνα της Εθνικής Ανεξαρτησίας. Τα Εκπαιδευτήρια της Ελληνικής Κοινότητας Καΐρου. Πετράκης Γιάλλουρος. Με πολλές διαφημίσεις. Λεκτέδες υγρασίας σε κάποια σημεία στα εξώφυλλα. Συνολικός αριθμός τευχών (3).
- 6123** ΓΥΝΑΙΚΑ, μεγάλη, δεκαπενθήμερη, εικονογραφημένη επιθεώρησις. 20 Δεκεμβρίου 1962 - 3 Ιουλίου 1962. Αριθμοί τευχών 311, 312, 314, 316, 317, 318, 321, 322, 323 και 324. Έτος 13ον. Περιοδικό ποικίλης ύλης για το σπίτι, τη μόδα, με πολλές εικονογραφημένες διαφημίσεις κ.α. Συνολικός αριθμός τευχών (10) και ένα πατρών. Τα τεύχη είναι όλα με τα εξώφυλλα τους δεμένα σε ένα σκληρόδετο τόμο με δερματόδετη ράχη. Με μικροφθορές στη ράχη του τόμου.
- 6124** ΝΑΥΤΙΚΑ ΧΡΟΝΙΚΑ, 1951. Δεκαπενθήμερος εμποροναυτική επιθεώρησις. Ιανουάριος - Δεκέμβριος 1951. Έτος ΙΗ'. Περίοδος Β'. Αριθμοί τευχών 374-397. Τα ταξιδεύοντα Ελληνικά φορτηγά. Τα υπό ξένας σημαίας φορτηγά μας. Με εικόνες και διαφημίσεις. Δεμένα τεύχη σε έναν πανόδετο τόμο, με ελαφριά αποκόλληση της ράχης. Συνολικός αριθμός τευχών (24).

10

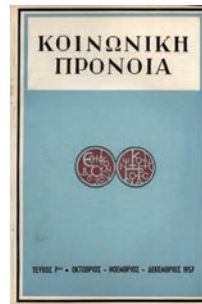

6119

12



6121

14



6120

12



6123

20



6122

12



6124

Στην ιστοσελίδα μας

[www.faitatzis.gr](http://www.faitatzis.gr)

- Στην εφαρμογή "Κατάλογος Δημοπρασίας" μπορείτε να ξεφυλλίσετε και να αποθηκεύσετε τον έντυπο κατάλογο της τρέχουσας δημοπρασίας, σε μορφή pdf.
- Στην εφαρμογή "Αποτελέσματα Δημοπρασίας" μπορείτε να ενημερωθείτε για την τιμή κλεισίματος οποιουδήποτε λαχνού της τελευταίας δημοπρασίας.
- Στην εφαρμογή "Οι Δημοπρασίες μου" στον προσωπικό σας λογαριασμό μπορείτε να ελέγξετε τις προσφορές σας και να ενημερωθείτε σε πραγματικό χρόνο αν είστε ο πλειοδότης των λαχνών που σας ενδιαφέρουν.
- Στο ψηφιακό περιβάλλον εμφανίζονται περισσότερες εικόνες των λαχνών.



**6501**



**6502**



**6503**



**6504**



**6505**



**6506**

- 6501** ΕΚΚΛΗΣΙΑΣΤΙΚΗ ΑΛΗΘΕΙΑ. Κωνσταντινούπολη, 7/5/1922, 11/6/1922 & 2/7/1922. 'Ετος ΜΒ'. Αριθμοί φύλλων 17, 23 & 26. Τα δίκαια του Οικουμενικού Πατριαρχείου εν Τουρκία. Ο Πατριάρχης ενώπιον του Δικαστηρίου κ.α. Με μερικές άκοπες σελίδες και στο φύλλο 23 υπάρχουν κάποια κενά (μάλλον λογοκρισίας). Σύνολο σελίδων (8) στα φύλλα 17, 26 και (16) στο 23. Συνολικός αριθμός φύλλων (3).**14**
- 6502** ΕΦΗΜΕΡΙΣ ΤΗΣ ΚΥΒΕΡΝΗΣΕΩΣ ΤΟΥ ΒΑΣΙΛΕΙΟΥ ΤΗΣ ΕΛΛΑΔΟΣ. Αθήνα, 5/5/1851, 9/8/1861, 12/3/1885, 5/11/1885 & 22/5/1900. Αριθμοί φύλλων 11, 53, 49, 77 & 120. Επίσης υπάρχει και ένα δισέλιδο περί των καθυστερούντων κληρούχων της επαρχίας Τήνου (με πολλά ονοματεπώνυμα). Περί διοργανισμού του εν Τήνω Ιερού Καταστήματος της Ευαγγελιστρίας. Περί δημοπρασίας της κατασκευής του λιμένος Τήνου κ.α. Δίστηλο κείμενο. Με μερικές επιδιορθώσεις. Σύνολο σελίδων (4) στα φύλλα 11 και 77, (8) στα 53 και 49 και (2) στο 120. Συνολικός αριθμός φύλλων (5).**12**
- 6503** ΓΕΝΙΚΗ ΕΦΗΜΕΡΙΣ ΤΗΣ ΕΛΛΑΔΟΣ. Ναύπλιο, 17 Δεκεμβρίου 1830. 'Ετος Ε'. Αριθμός φύλλου 99. Το Πρωτόκλητον Δικαστήριο Λακεδαιμόνος και Μονεμβασιάς κ.α. Με μικρές τρύπες από σαράκι. Σύνολο σελίδων (4). Συνολικός αριθμός φύλλων (1).**15**
- 6504** ΓΕΝΙΚΗ ΕΦΗΜΕΡΙΣ ΤΗΣ ΕΛΛΑΔΟΣ. Αίγινα, 14 Ιουλίου 1828. 'Ετος Γ'. Αριθμός φύλλου 50. Πρότινων ημερών διέβησαν από την πόλιν Αρκαδιαν περί τους 1000 Τούρκοι άσπροι. Λέγεται ότι υπάγουν εις Πάτρας. Με μικρές τρύπες από έντομα. Σύνολο σελίδων (4). Συνολικός αριθμός φύλλων (1).**18**
- 6505** ΕΦΗΜΕΡΙΣ ΤΗΣ ΚΥΒΕΡΝΗΣΕΩΣ. Αθήνα, 2 Μαΐου 1941. Τεύχος πρώτον. Αριθμός φύλλου 151. Μετά την είσοδο των Γερμανών. Ίδρυση ελληνικής πολιτείας. Τύπος σφραγίδας. Τα πρώτα νομοθετικά διατάγματα του πρώτου κατοχικού Υπουργικού Συμβουλίου υπό Τσολάκογλου. Σύνολο σελίδων (2). Συνολικός αριθμός φύλλων (1).**10**
- 6506** ΤΑΧΥΔΡΟΜΟΣ, εκδίδεται εν Αθήναις υπό της αγγλοελληνικής υπηρεσίας πληροφοριών, 10 Φεβρουαρίου 1945. Αριθμός φύλλου 21 (μονόφυλλο). Διανομείς Ρ.Α.Φ. Η δίασκηψη της Βάρκιζας προχωρεί προς το τέρμα και αναμένονται οι υπογραφές. Σύνολο σελίδων (2). Συνολικός αριθμός φύλλων (1).**10**
- 6507** ΕΛΕΥΘΕΡΟΝ ΒΗΜΑ. Ιωάννινα, 17/12/1917, 20/12/1917 & 22/12/1917. 'Ετος Β'. Αριθμοί φύλλων 175, 176 & 177. Ο διάσημος λόγος του Κ. Μελά (βενιζελικού, φανατικού, αντιπολεμικού και αντιγερμανικού περιεχομένου) προς στους Ηπειρώτες σε τρία μέρη, σε τρία συνεχόμενα φύλλα. Σύνολο σελίδων (2) σε κάθε φύλλο. Συνολικός αριθμός φύλλων (3).**15**
- 6508** ΕΦΗΜΕΡΙΣ ΤΗΣ ΚΥΒΕΡΝΗΣΕΩΣ. Αθήνα, 14 Μαΐου 1837. Αριθμός φύλλου 18. Ο πρώτος Οθωνικός νόμος, αναλυτικός περί των ευθυνών της διοικήσεως για τη λειτουργία του κράτους. Ο ρόλος των δικαστηρίων. Περί του διορισμού του αγωνιστή πλοίαρχου Σαχτούρη σε δημόσια θέση κ.α. Σύνολο σελίδων (4). Συνολικός αριθμός φύλλων (1).**12**
- 6509** ΠΡΟΟΔΟΣ. Τήνος, 17 Μαρτίου 1912. 'Ετος 15ον. Αριθμός φύλλου 732. Αποτελέσματα βουλευτικών εκλογών εν τη επαρχία Τήνου. Πολλά, τοπικά, καθημερινά νέα. Διαφημίσεις κ.α. Σύνολο σελίδων (4). Συνολικός αριθμός φύλλων (1).**12**



**6507**



**6508**



**6509**

**ΕΦΗΜΕΡΙΔΕΣ - NEWSPAPERS**

- 6510** ΔΗΜΟΚΡΑΤΙΚΗ ΣΗΜΑΙΑ, επίσημο όργανο του Ε.Δ.Ε.Σ. 29 Οκτωβρίου 1944. Περίοδος Β'. Αριθμός φύλλου 47. Διάγγελμα Γ. Παπανδρέου για την πρώτη επέτειο της 28ης Οκτωβρίου. Επίσης επέτειος στη μνήμη της βύθισης του αντιτορπιλικού "ΒΑΣ. ΌΛΓΑ" στη Λέρο, με ονοματεπώνυμα όλων των πνιγέντων αξιωματικών. Σύνολο σελίδων (2). Συνολικός αριθμός φύλλων (1). **12**
- 6511** ΚΑΘΗΜΕΡΙΝΑ ΝΕΑ. 15 Σεπτεμβρίου 1944. Αριθμός φύλλου 19 (μονόφυλλο). Λίγο πριν την απελευθέρωση με ανακοινώσεις των πολιτικών και στρατιωτικών για πειθαρχία στην εθνική κυβέρνηση, με οδηγίες και απαγορεύσεις. Σύνολο σελίδων (2). Συνολικός αριθμός φύλλων (1). **12**
- 6512** ΦΟΙΤΗΤΙΚΟΣ ΚΗΡΥΞ, φοιτητική εφημερίς. Αθήνα, 3 Οκτωβρίου 1926. Περίοδος Α'. Αριθμός φύλλου 1. Είναι η πρώτη εφημερίδα που εξέδωσαν οι Ελευθερόφρονες του Ιωάννη Μεταξά, φανατικά αντιβενιζελική. Σύνολο σελίδων (4). Συνολικός αριθμός φύλλων (1). **14**
- 6513** ΤΑΧΥΔΡΟΜΟΣ, εκδίδεται εν Αθήναις υπό της αγγλοελληνικής υπηρεσίας πληροφοριών, 20 Φεβρουαρίου 1945. Αριθμός φύλλου 26 (μονόφυλλο). Διανομέυς Ρ.Α.Φ. Η δράση της ελληνικής πολεμικής αεροπορίας ενάντια στο εξοπλισμένο νησί, Μήλο που κρατούν ακόμη οι Γερμανοί. Σύνολο σελίδων (2). Συνολικός αριθμός φύλλων (1). **12**
- 6514** ΩΡΑ. Αθήνα, 24 Μαΐου 1888. Έτος ΙΒ'. Αριθμός φύλλου 564. Μεγάλο αφιέρωμα στη σύμβαση και κατασκευή της σιδηροδρομικής γραμμής Μύλων Ναυπλίου δια Τριπόλεως και Λεονταρίου εις Καλάμας. Επίσης το δρομολόγιο εξ' Ακράτας διά Πάτρας διάρκειας 14 ωρών, με τους σταθμούς του. Με ένα μικρό σκίσιμο στην τσάκιση του φύλλου. Σύνολο σελίδων (4). Συνολικός αριθμός φύλλων (1). **12**
- 6515** ΑΙΩΝ. Αθήνα, 13 Μαρτίου 1882. Έτος ΜΔ'. Αριθμός φύλλου 3801. Μεγάλη ανακοίνωση του υπουργείου στρατιωτικών με τα ονοματεπώνυμα των χωροφυλάκων Θεσσαλίας (31 άτομα), οι οποίοι απολύονται για κακή και ανεπανόρθωτη διαγωγή. Με μικρές επιδιορθώσεις. Σύνολο σελίδων (4). Συνολικός αριθμός φύλλων (1). **12**
- 6516** Η ΜΑΧΗ, έκδοσις της Εθνικής Δράσεως, 9 Σεπτεμβρίου 1944. Αριθμός φύλλου 52. Παράνομος τύπος. Προκηρύξεις προς τους Έλληνες και τις Ελληνίδες. Αντιβουλγαρικές εκδηλώσεις και διαμαρτυρίες. "Κάψτε τα αυτοκίνητα που ζητούν να επιτάξουν οι Γερμανοί για τη διαφυγή τους" κ.α. Σύνολο σελίδων (4). Συνολικός αριθμός φύλλων (1). **12**
- 6517** ΕΛΛΗΝΙΚΟΝ ΑΙΜΑ. Αθήνα, 29 Σεπτεμβρίου 1944. 41ος μήνας της σκλαβιάς. Αριθμός φύλλου 61. Παράνομος τύπος. Αφιέρωμα στα έργα της ταξιαρχίας Ρίμινι, συνθήματα, τιμωρία συνεργατών με τους Γερμανούς, χρονικά κ.α. Με επιδιορθώσεις στη ράχη του φύλλου. Σύνολο σελίδων (4). Συνολικός αριθμός φύλλων (1). **12**



**6510**



**6511**



**6512**



**6513**



**6514**



**6515**



**6516**



**6517**



**6518**

- 6518** ΜΥΚΟΝΙΑΤΙΚΑ ΝΕΑ, ανεξάρτητον όργανον των τοπικών συμφερόντων της νήσου. Αθήνα, Μάρτιος 1946 και Αύγουστος 1947. Έτος Α' και Β'. Αριθμοί φύλλων 2 και 19. Με πάρα πολλά νέα από το νησί. Σύνολο σελίδων (2) στο φύλλο 2 και (4) στο 19. Συνολικός αριθμός φύλλων (2). **15**

- 6519** ΔΗΜΟΚΡΑΤΙΑ, το πρωτόφυλλο όργανο των Δημοκρατικών. Μυτιλήνη, 30 Οκτωβρίου 1944. Αριθμός φύλλου 1. Αφιέρωμα στα λαϊκά δικαστήρια της Λέσβου και την τοπική μετακατοχική ζωή. Λείπει ένα πολύ μικρό κομμάτι από την αριστερή πλευρά του φύλλου. Σύνολο σελίδων (2). Συνολικός αριθμός φύλλων (1). **10**



**6519**

# ΕΦΗΜΕΡΙΔΕΣ - NEWSPAPERS



6520



6521



6522

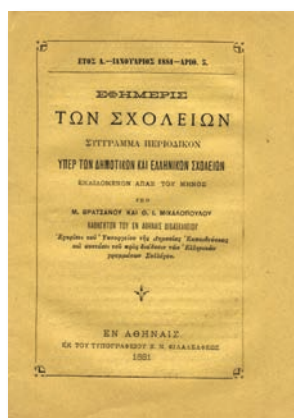

6523



6524



6525



6526



6527

- 6520** ΚΡΗΤΙΚΟΣ ΑΣΤΗΡ, όργανο φιλολογικό, επιστημονικό, κοινωνικό και λαογραφικό. Χανιά, 5 Οκτωβρίου 1910. Έτος Δ'. Αριθμός φύλλου 83. Ο Κλήδονας. Ο Ελληνισμός ως ζώσα δύναμις. Σύνολο σελίδων (8). Συνολικός αριθμός φύλλων (1). **10**
- 6521** ΔΟΞΑ, επίσημο όργανο της Π.Ε.Α.Ν. 5 Νοεμβρίου 1944 και 24 Νοεμβρίου 1944. Έτος Γ'. Αριθμοί φύλλων 66 και 82. Η Μακεδονία και η Θράκη επανήλθον εις την κοινήν πατρίδα μετά την Βουλγαροκρατία. Το διάγγελμα της εθνικής κυβερνήσεως. Αφιξη Ζέρβα εις Αθήνα εξ Ιωαννίνων. Αι απόψεις του διά το πολιτειακών. Σύνολο σελίδων (2) σε κάθε φύλλο. Συνολικός αριθμός φύλλων (2). **16**
- 6522** ΠΑΝΤΕΣ ΟΙ ΚΑΛΟΙ ΕΠΙΧΕΙΡΗΜΑΤΙΑΙ, σατιρικό φύλλο του Πωλ Μενεστρέλ. Δεν αναφέρονται στοιχεία του φύλλου. Επίσης μαζί του ένα δισέλιδο έκτακτον παράρτημα (μάλλον αρχές 60). Σύνολο σελίδων (4). Συνολικός αριθμός φύλλων (1). **10**
- 6523** ΕΦΗΜΕΡΙΣ ΤΩΝ ΣΧΟΛΕΙΩΝ, σύγγραμμα περιοδικών υπέρ των δημοτικών και ελληνικών σχολείων. Αθήνα, Ιανουάριος 1881 και Απρίλιος 1881. Έτος Α'. Αριθμοί φύλλων 2 και 5. Περί προκαταρκτικής διδασκαλίας της αριθμητικής. Χρονικά των σχολείων. Με άκοπες σελίδες. Συνολικός αριθμός φύλλων (2). **10**
- 6524** ΕΛΕΥΘΕΡΙΑ ΚΕΡΚΥΡΑΣ, δισεβδομαδιαία πολιτική και κοινωνική εφημερίς, όργανον των λαϊκών ελευθεριών και δικαίων. 12 Μαΐου 1931. Περίοδος Γ'. Έτος 12ο. Αριθμός φύλλου 280. "Διά την αστυνομίαν". "Και η αντίθετος φωνή". Σύνολο σελίδων (2). Συνολικός αριθμός φύλλων (1). **10**
- 6525** ΑΘΗΝΑΪΚΟΣ ΚΟΣΜΟΣ, όργανον έρευνας και προβολής των ζητημάτων της πόλεως των Αθηνών. Αθήνα, 16/9/1963, 1/10/1963 και 22/6/1964. Έτος Α'. Αριθμοί φύλλων 3, 4 και 11. Απολογισμός μίας 4ετίας εις τον δήμον Αθηναίων. Ο Ψυρρής. Χίλιοι τριακόσιοι οι εκμεταλλευταί των κοινών γυναικών εν Αθήναις. Το Παναθηναϊκόν Στάδιον κ.α. Το φύλλο με αριθμό 4 έχει τρύπες από διακορευτή στην αριστερή πλευρά. Σύνολο σελίδων (4) στα φύλλα 3, 4 και (2) στο 11. Συνολικός αριθμός φύλλων (3). **10**
- 6526** Η ΕΛΛΑΣ, ημερήσια πρωινή εφημερίς, όργανον του ελληνικού λαού. Αθήνα, 29 Δεκεμβρίου 1944. Έτος Α'. Αριθμός φύλλου 23-24. Τα πλήρη πρακτικά της συνδιασκέψεως των εκπροσώπων των κομμάτων. Δριμύ κατηγορητήριο του προέδρου της κυβερνήσεως κ. Γεωργίου Παπανδρέου. Ιστορικό διπλό φύλλο για τα Δεκεβριανά. Σύνολο σελίδων (4). Συνολικός αριθμός φύλλων (1). **15**
- 6527** Η ΦΩΝΗ ΤΗΣ ΕΛΕΥΘΕΡΙΑΣ. Χίος 1913. Αριθμός φύλλου 6. Πασχαλινό, δίφυλλο φύλλο με αφιερώματα στον στρατό, τον στόλο και στους Χιώτες πολεμιστές. Με μικροεπιδιορθώσεις. Σύνολο σελίδων (4). Συνολικός αριθμός φύλλων (1). **10**
- 6528** Η ΕΛΛΑΣ, ημερήσια πρωινή εφημερίς, όργανον του ελληνικού λαού. Αθήνα, 6 Δεκεμβρίου 1944. Έτος Α'. Αριθμός φύλλου 1. Το πρώτο ανακοινωθέν Σκόμπυ. "Όποιος οπλοφορεί θα συλλαμβάνεται". Ο Τσώρτσιλ παρέχει εν λευκώ εξουσιοδότηση στον Σκόμπυ διά καταστολή με όπλα. Μικρό μονόφυλλο. Συνολικός αριθμός φύλλων (1). **12**



6528

**ΕΦΗΜΕΡΙΔΕΣ - NEWSPAPERS**



**6529**



**6530**



**6531**



**6532**



**6533**



**6534**



**6535**



**6536**



**6537**

- 6529** Ο ΔΙΑΚΟΠΤΗΣ, δεκαπενθήμερος ανεξάρτητος τοπική εφημερίς. Αθήνα, 23/12/1960 και 28/2/1961. Έτος 1ον. Αριθμοί φύλλων 1 και 6. Με τοπικές ειδήσεις, πολιτικές αναλύσεις κ.α. Σύνολο σελίδων (2) σε κάθε φύλλο. Συνολικός αριθμός φύλλων (2). **10**
- 6530** 1) ΠΡΟΟΔΕΥΤΙΚΗ, δισεβδομαδιαία εφημερίς Ζακύνθου. 19 Αυγούστου 1958. Έτος Ζ'. Περίοδος Γ'. Αριθμός φύλλου 468. Ανοικτή επιστολή του κ. Γρυπάρη προς κ. Ρώμαν και Μυριδάκη με περιγραφή των κακών κείμενων και την εξαθλίωση στο νησί. 2) ΕΘΝΙΚΗ ΔΡΑΣΙΣ, δεκαπενθήμερος υπερκομματική εφημερίς. Ζάκυνθος, 20 Αυγούστου 1958. Έτος 2ον. Αριθμός φύλλου 21. Σκουτέλα και καθήκον. Δραστηριότητες και αντιδράσεις. Σύνολο σελίδων (4) σε κάθε φύλλο. Συνολικός αριθμός φύλλων (2). **12**
- 6531** ΚΑΘΗΜΕΡΙΝΑ ΝΕΑ. 30 Σεπτεμβρίου 1944. Αριθμός φύλλου 32 (μονόφυλλο). Το διαγγέλμα του Γ. Παπανδρέου προς τον ελληνικό λαό από τη Νάπολη της Ιταλίας. Συνολικός αριθμός φύλλων (1). **10**
- 6532** ΖΙΖΑΝΙΟΝ, η εφημερίς των απανταχού Κεφαλληνών. Κεφαλληνία, 14 Ιανουαρίου 1912. Έτος ιδρύσεως 1892. Αριθμός φύλλου 677. Μεγάλο αφιέρωμα στον φονικό και καταστροφικό σεισμό που γκρέμισε τον δήμο Πρόννων και μέρος της Ζακύνθου (με λεπτομέρειες). Σύνολο σελίδων (4). Συνολικός αριθμός φύλλων (1). **12**
- 6533** ΡΙΖΟΣΠΑΣΤΗΣ, όργανο της Κ.Ε. του κομμουνιστικού κόμματος της Ελλάδας. Αθήνα, 1 Νοέμβρη 1944. Αριθμός φύλλου 17. Ο Σαράφης επιθεωρεί τον ΕΛΑΣ στην Αθήνα. Μεγάλο αφιέρωμα στο διατροφικό πρόβλημα. Με αρκετές επιδιορθώσεις. Σύνολο σελίδων (2). Συνολικός αριθμός φύλλων (1). **10**
- 6534** Ο ΟΥΓΓΡΙΚΟΣ ΕΞΠΟΡΤΑΤΕΡ, ιδιαίτερη έκδοση δια την Ελλάδα. Αύγουστος 1959. Οι ελληνο-ουγγρικές εμπορικές σχέσεις. Τα ουγγρικά πλωτά λεωφορεία. Το ουγγρικό εξαγωγικό εμπόριο υφασμάτων. Με πλούσια εικονογράφηση. Σύνολο σελίδων (8). Συνολικός αριθμός φύλλων (1). **12**
- 6535** ΠΕΛΟΠΟΝΝΗΣΟΣ. Πάτρα, 20 Οκτωβρίου 1910. Εφημερίς καθημερινή Πατρών. Έτος ΚΕ'. Αριθμός φύλλου 6723. Προκήρυξεις του κ. Μαυρομιχάλη. Αλβανικός σύνδεσμος. Με πολλές διαφημίσεις. Με όμορφη διαφήμιση "Σίγγερ" με ελληνική εικόνα. Λείπει κομμάτι από τις σελίδες 3-4. Σύνολο σελίδων (4). Συνολικός αριθμός φύλλων (1). **10**
- 6536** ΜΕΓΑΛΗ ΕΛΛΑΣ. Αθήνα, 14-15 Νοεμβρίου 1944. Περίοδος Β'. Αριθμός φύλλου 27. Επίσημον όργανον της κεντρικής επιτροπής της εθνικής δημοκρατικής ενώσεως Ελληνοπαίδων (ΕΔΕΕ). Το ΕΑΜ υπέγραψεν ιδιαίτερον σύμφωνον με τους Βούλγαρους κομμουνιστάς τον Ιανουάριο 1944 εις τις Καρυδιές της Εδέσσης. Σύνολο σελίδων (2). Συνολικός αριθμός φύλλων (1). **11**
- 6537** ΔΗΜΟΚΡΑΤΗΣ, όργανο της δημοκρατικής ομάδας, περιοδική έκδοση. Αθήνα, 28 Οκτωβρίου 1944. Περίοδος Β'. Αριθμός φύλλου 17. Εντυπώσεις από τον εορτασμό της απελευθέρωσης. Η σημαία μας στην Ακρόπολη κ.α. Σύνολο σελίδων (4). Συνολικός αριθμός φύλλων (1). **11**
- 6538** ΕΛΠΙΣ. Μπουένος Άιρες, 3 Φεβρουαρίου 1943. Χρόνος 2ος. Αριθμός φύλλου 14. Στην Ισπανική γλώσσα. Ελληνο-λατινοαμερικανική περιοδική εφημερίς. Απάντησις της πανηπειρωτικής ενώσεως εις τα μυθεύματα των Αλβανικών επαναστάσεων. Με θεματολογία Ελληνικού ενδιαφέροντος. Μικροφθορά στο τσάκισμα της μέσης της εφημερίδας, Σύνολο σελίδων (4). Συνολικός αριθμός φύλλων (1). **10**



**6538**



## ΕΦΗΜΕΡΙΔΕΣ - NEWSPAPERS

- 6539** Η ΕΘΝΙΚΗ. Αθήνα, 28 Νοεμβρίου 1936. 'Ετος Β'. Αριθμός φύλλου 387. Ο θρύλος. Δύο ποιήματα του κ. Επαμεινώνδα Βαλασμάκη εις μνήμην του Βασιλέως Κωνσταντίνου. Μία όψεως. Συνολικός αριθμός φύλλων (1). **10**
- 6540** ΕΛΕΥΘΕΡΗ ΠΑΤΡΙΔΑ, δημοκρατική εφημερίδα των Ελλήνων στο εξωτερικό. Λονδίνο, 17/5/1970, 24/5/1970 και 31/5/1970. Χρόνος Β'. Αριθμοί φύλλων 101, 102 και 103. Δήλωση της Κ.Ε. του ΠΑΜ για τον Μίκη Θεοδωράκη. Ανακοίνωση του Κ.Κ.Ε. και άλλα περί Θεοδωράκη. Σύνολο σελίδων (6) σε κάθε φύλλο. Συνολικός αριθμός φύλλων (3). **10**
- 6541** ΤΟ ΣΕΛΑΣ. Πάτρα, 17 Νοεμβρίου 1912. 'Ετος Δ'. Αριθμός φύλλου 1148. Φονευθέντες και τραυματία πολέμου. Νεώτερα εκ Μυτιλήνης. Περί Σπ. Ματσούκα κ.α. Σύνολο σελίδων (4). Συνολικός αριθμός φύλλων (1). **10**
- 6542** ΝΕΟΛΟΓΟΣ. Πάτρα, 12 Ιουνίου 1909. 'Ετος ΙΕ'. Αριθμός φύλλου 5301. Η εξέλιξις του κρητικού ζητήματος. Και πάλιν τα πλαστά δελτία. Λείπει ένα κομμάτι στην επάνω αριστερή γωνία (δεν επηρεάζει το κείμενο). Σύνολο σελίδων (4). Συνολικός αριθμός φύλλων (1). **10**
- 6543** ΝΕΟΛΟΓΟΣ. Πάτρα 9 Ιουλίου 1908. 'Ετος ΙΔ'. Αριθμός φύλλου 4970. Οι εν Λονδίνω Ολυμπιακοί Αγώνες. Πρωτιά Τσικλητήρα. Το νεοτουρκικόν κίνημα. Ο θάνατος του Βίκελα. Σύνολο σελίδων (4). Συνολικός αριθμός φύλλων (1). **10**
- 6544** ΤΟ ΣΕΛΑΣ. Πάτρα, 21 Απριλίου 1910. 'Ετος Β'. Αριθμός φύλλου 38. Η αλβανική επανάστασις, το Ιπέκ πολιορκείται. Η ένωσις των σιδηροδρόμων Ελλάδος και Τουρκίας κ.α. Σύνολο σελίδων (4). Συνολικός αριθμός φύλλων (1). **10**
- 6545** ΣΗΜΑΙΑ. Αθήνα, 9, 10, 11 Αυγούστου 1933. Καθημερινή απογευματινή πολιτική εφημερίς. 'Ετος 16ο. Αριθμοί φύλλων 3261-3263. Απόπειρα εναντίον του Βενιζέλου. Αι συνέπειαι της Χιτλερικής πολιτικής. Σύνολο σελίδων (2) σε κάθε φύλλο. Συνολικός αριθμός φύλλων (3). **10**
- 6546** ΠΕΛΟΠΟΝΝΗΣΟΣ, εφημερίς καθημερινή Πατρών. Πάτρα, 29 Σεπτεμβρίου 1908. 'Ετος ΚΓ'. Αριθμός φύλλου 6011. Ο πόλεμος άφευκτος. Πιστοποιητικά αδέσποτα δια τας γενομένας ψευδομάχας. Βερολίνειος γραμμή, Κρήτη και Σάμος. Σύνολο σελίδων (4). Συνολικός αριθμός φύλλων (1). **10**
- 6547** Η ΒΡΑΔΥΝΗ. 15 και 19 Δεκεμβρίου 1923. 'Ετος Α'. Αριθμοί φύλλων 28 και 31. Υπεγράφη το διάταγμα περί αντιβασιλείας. Το ζήτημα της επανόδου του Βενιζέλου. Οι πολίται πρέπει να κλεισθούν αύριο στα σπίτια τους. Με μικροεπιδιορθώσεις. Σύνολο σελίδων (6) σε κάθε φύλλο. Συνολικός αριθμός φύλλων (2). **10**
- 6548** 1) JOURNAL DE GENÈVE, εθνική, πολιτική και λογοτεχνική εφημερίδα, στη γαλλική γλώσσα. 5 και 12 Μαρτίου 1935. Αριθμός φύλλου 63 και 70. Με κύριο άρθρο στο φύλλο 63: "Crète contre Athènes" και με άλλα άρθρα ελληνικού ενδιαφέροντος (περί Μακεδονίας, Τσαλδάρη κ.α.). Σύνολο σελίδων (8). Στο φύλλο 70 είναι μόνο το φύλλο του εξώφυλλου με κύριο άρθρο "La République de Crète". Σύνολο σελίδων (2). Συνολικός αριθμός φύλλων (1) και ένα φύλλο εξώφυλλου. **12**



6539



6540



6541



6542



6543



6544



6545



6546



6547



6548

## ΕΦΗΜΕΡΙΔΕΣ - NEWSPAPERS



6549



6550



6551



6552



6553



6554

- 6549** ΕΛΕΥΘΕΡΗ ΩΡΑ, καθημερινή, απογευματινή εφημερίδα. 16 Μαρτίου 1981. Έτος Α'. Αριθμός φύλλου 48. Η Φρειδερίκη ζη! Αιωνία της η μνήμη. Με εντυπωσιακή ολοσέλιδη σύνθεση του Σταμ. Βασιλείου. Σύνολο σελίδων (8). Συνολικός αριθμός φύλλων (1). **10**
- 6550** 1) ΝΕΑ ΔΑΣΙΚΗ ΦΩΝΗ. Αθήνα, 15/11/1932, 1/1/1933 και 1/2/1933. Περίοδος Α'. Έτος Ι' και Β'. Αριθμοί φύλλων 3,5 και 6. Ο μεσοδασικός κόσμος ζητεί εκκαθάρισιν της δασικής υπηρεσίας. Τιμή εις τον δασολόγον μας Ν. Ι. Λάζον. Σύνολο σελίδων (6) στα φύλλα 3, 5 και στο φύλλο 6 σύνολο σελίδων (4). Με μία μικρή τρύπα στο εξώφυλλο του φύλλου 3. 2) ΔΑΣΙΚΟΝ ΒΗΜΑ, εφημερίς προς εξυπηρέτησιν των συμφερόντων του μέσου δασ. προσωπικού. Αθήνα, 1 Δεκεμβρίου 1934. Έτος Α'. Αριθμός φύλλου 10. Τα καθήκοντα των ενώσεων των μέσων δασικών υπαλλήλων. Με μικροεπιδιορθώσεις. Σύνολο σελίδων (4). Συνολικός αριθμός φύλλων (4). **10**
- 6551** ΣΤΟΑ. Αθήνα, 9,14,18 και 26 Ιουνίου 1874. Έτος Α'. Αριθμοί φύλλων 122, 127, 131 και 139 απόδετα από τόμο. Περί ακυρώσεως βουλευτικής εκλογής Γορτυνίας. Περί Αργολικού κόλπου, εκλογών Κυνουρίας, μεταλλευτικής εταιρείας κ.α. Σύνολο σελίδων (4) σε κάθε φύλλο. Συνολικός αριθμός φύλλων (4). **10**
- 6552** ΡΑΔΙΟΦΩΝΙΚΟΝ ΔΕΛΤΙΟΝ, έκδοσις της Εθνικής Δράσεως. 9, 11 Οκτωβρίου 1944. Αριθμοί φύλλων 206, 208. Περιγραφαί πολεμικών ανταποκριτών. Κρίσεις του ξένου τύπου. Εσωτερικά νέα. Σύνολο σελίδων (2) σε κάθε φύλλο. Συνολικός αριθμός φύλλων (2). **12**
- 6553** ΕΦΗΜΕΡΙΣ ΤΗΣ ΚΥΒΕΡΝΗΣΕΩΣ ΤΟΥ ΒΑΣΙΛΕΙΟΥ ΤΗΣ ΕΛΛΑΔΟΣ. Ναύπλιο, 16 Οκτωβρίου (28 Οκτωβρίου) 1834. Αριθμός φύλλου 37. Περί προσωρινής διατηρήσεως του εν Τήνω γυναικείου Μοναστηρίου. Περί αποδοχής μαθητευομένων εις τους λόχους των Σκαπανέων. Με μικρές φθορές από σαράκι. Σύνολο σελίδων (4). Συνολικός αριθμός φύλλων (1). **18**
- 6554** ΕΦΗΜΕΡΙΣ ΤΗΣ ΚΥΒΕΡΝΗΣΕΩΣ ΤΟΥ ΒΑΣΙΛΕΙΟΥ ΤΗΣ ΕΛΛΑΔΟΣ. Αθήνα, 16 Αυγούστου 1914. Τεύχος Α'. Αριθμός φύλλου 228. Περί τροποποιήσεως της στολής των οπλιτών. Σύνολο σελίδων (3). Συνολικός αριθμός φύλλων (1). **10**
- 6555** ΤΟ ΚΡΑΤΟΣ, όργανον των απανταχού Ελλήνων. Αθήνα, 14 Μαΐου 1909 και 10 Σεπτεμβρίου 1909. Έτος Η'. Αριθμοί φύλλων 729 και 763. Επιστολαί εν Κων/πόλεως. Τα εν Σάμω. Περί κρητικού ζητήματος κ.α. Σύνολο σελίδων (4). Συνολικός αριθμός φύλλων (2). **10**
- 6556** ΟΛΥΜΠΙΑ ΝΕΑ, ανεξάρτητος πολιτική και αγροτική εφημερίς. Κατερίνη, 27 Απριλίου 1929. Αριθμός φύλλου 15. Εγερτήριον σάλπισμα! Απαντώντες εις τον πρωθυπουργόν κ. Βενιζέλον διά την γεωργικήν του τράπεζαν. Με ένα λεκέ στην δεξιά γωνία του εξώφυλλου. Σύνολο σελίδων (4). Συνολικός αριθμός φύλλων (1). **10**
- 6557** Η ΠΡΩΪΑ. Αθήνα, 12/4/1942, 2/10/1942 και 3/1/1943. Έτος ΙΖ', ΙΗ'. Αριθμοί φύλλων 17-138, 17-285 και 18-52. Με πρωτοσέλιδα στα δύο φύλλα με το διάγγελμα και την ημερήσια διαταγή του Φύρερ. Ολόκληρο το κείμενο του ιστορικού λόγου του Φύρερ. Άρθρα του Βάρναλη κ.α. Στο φύλλο 17-285 υπάρχουν τρύπες από διακορευτή στην κεντρική τσάκιση. Σύνολο σελίδων (2) στα φύλλα 17-138, 17-285 και (4) στο φύλλο 18-52. Συνολικός αριθμός φύλλων (3). **11**



6555



6556



6557

**ΕΦΗΜΕΡΙΔΕΣ - NEWSPAPERS**



6558



6559



6560



6561



6562



6563



6564

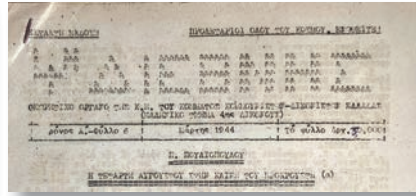

6565



6566

- 6558 ΠΑΡΑΡΤΗΜΑ ΤΟΥ ΑΡΙΘ. 73 ΤΗΣ ΓΕΝΙΚΗΣ ΕΦΗΜΕΡΙΔΟΣ ΤΗΣ ΕΛΛΑΔΟΣ. Σχεδόν ολόκληρο περί Δικαστηρίων και Αστυνομίας κ.α. Με πολυκαιρισμένες σελίδες και φθορές από σαράκι. Επίσης σε δύο φύλλα λείπει ένα μικρό κομμάτι στην κάτω δεξιά γωνία. Σύνολο σελίδων (28). 18
- 6559 ΓΕΝΙΚΗ ΕΦΗΜΕΡΙΣ ΤΗΣ ΕΛΛΑΔΟΣ. Εν Αιγίνη, 12 Μαΐου. Έτος Γ'. Αριθμός φύλλου 34. Διορισμός εκτάκτων επιτροπών. Ο έκτακτος έφορος της υγείας κατά την Ύδραν. Σύνολο σελίδων (4). Συνολικός αριθμός φύλλων (1). 18
- 6560 ΧΡΟΝΟΣ. 25 Φεβρουαρίου 1910. Έτος 7ον. Αριθμός φύλλου 2307. Η εξέγερσις των Θεσσαλών. Αι δηλώσεις του Καλλέργη διά το κρητικόν ζήτημα. Τα σκάνδαλα των φυλακών. Σύνολο σελίδων (4). Συνολικός αριθμός φύλλων (1). 10
- 6561 ΕΜΠΡΟΣ, ημερήσια, εθνική εφημερίς. Αθήνα, 24 Σεπτεμβρίου 1916. Έτος 20ον. Αριθμός φύλλου 7164. Ιταλικά στρατεύματα εξώθεν των Ιωαννίνων. Η κατάσταση εν Κρήτη. Μονομαχία Τσουκαλά - Δραγάτη. Σύνολο σελίδων (4). Συνολικός αριθμός φύλλων (2). 11
- 6562 ΧΡΟΝΟΣ. 9 Φεβρουαρίου 1911. Έτος 8ον. Αριθμός φύλλου 2651. Αι μυστικά συνεδριάσεις της κρητικής συνελεύσεως. Μεγάλη ανησυχία εν Θεσσαλία. Απαλλαγή Λαπαθιώτη. Με μικροεπιδιορθώσεις. Σύνολο σελίδων (4). Συνολικός αριθμός φύλλων (1). 10
- 6563 LE MONITEUR UNIVERSEL. 13 Απριλίου 1813. Αριθμός φύλλου 103. Στη γαλλική γλώσσα. Επιστολή Μουστοξύδη (Κέρκυρα). Με αρκετές φθορές από σαράκι. Σύνολο σελίδων (4). Συνολικός αριθμός φύλλων (1). 15
- 6564 ΕΘΝΙΚΟΣ ΠΑΛΜΟΣ. Αθήνα, 30 Νοεμβρίου 1944. Εφημερίδα του Νίκου Ευστρατίου. Έτος 3ο. Περίοδος Β'. Αριθμός φύλλου 7. Ανάγκη αποφάσεων. Παρητήθησαν οι ΕΑΜικοί υπουργοί. Οι λαϊκοί και φιλελεύθεροι εμμένουν εις τας αποφάσεις των δια την πλήρη αποστράτευσιν των ανταρτών. Σύνολο σελίδων (2). Συνολικός αριθμός φύλλων (1). 10
- 6565 4η ΔΙΕΘΝΗΣ. Μάρτης 1944. Χρόνος Α'. Αριθμός φύλλου 6. Θεωρητικό όργανο της Κ.Ε. του Κ.Κ.Δ.Ε. (ΕΤ 4ης Διεθνούς). Η 4η Αυγούστου στην κλίνη του Προκρούστη. Επαναστατική κατάσταση. Βοναρτισμός. Μικροφθορές. Σύνολο σελίδων (24). Συνολικός αριθμός φύλλων (1). 16
- 6566 ΕΛΕΥΘΕΡΙΑ, ημερήσια εφημερίς. Όργανον του Ελληνικού λαού και του απελευθερωτικού αγώνος. 8 Οκτωβρίου 1944. Αριθμός φύλλου 39. Πως γίνεται η απελευθέρωσις της Ανατολικής Μακεδονίας. Συνεχίζονται αι επιχειρήσεις εκκαθαρίσεως εις την Πελοπόννησον. Με τρύπες διακορευτή στο κέντρο του φύλλου. Σύνολο σελίδων (2). Συνολικός αριθμός φύλλων (1). 11



6567

- 6567 ΡΙΖΟΣΠΑΣΤΗΣ, όργανο της κεντρικής επιτροπής του κομμουνιστικού κόμματος της Ελλάδας. Αθήνα, 13, 18, 27 Μαρτίου 1945. Χρόνος 29ος. Αριθμοί φύλλων 9401, 9406, 9413. Το Περιστέρι και η Κοκκινιά ξαναζούν ημέρες της κατοχής. Πως μας λήστεψαν οι Γερμανοί. Σολωμός και Παλαμάς. Σε ποιούς ανήκουν. Σύνολο σελίδων (2) σε κάθε φύλλο. Συνολικός αριθμός φύλλων (3). 11

## ΕΦΗΜΕΡΙΔΕΣ - NEWSPAPERS



6568

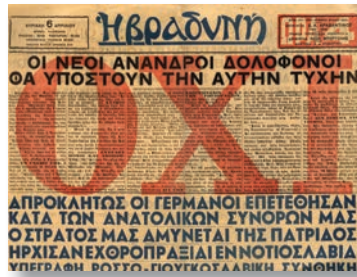

6569



6570



6571



6572



6573



6574



6575



6576

- 6568** ΝΕΟΛΟΓΟΣ ΠΑΤΡΩΝ. Πάτρα, 18 Ιανουαρίου και 18 Φεβρουαρίου 1904. Έτος Ι'. Αριθμοί φύλλων 3399, 3425. Εφημερίς καθημερινή Πατρών. Οι Βούλγαροι και ημείς. Η καταδική των δημοσιογράφων Πύργου. Φυγόδικων δήλωση. Με ορισμένες μικροφθορές και στην κεντρική τσάκιση του φύλλου 3399 λείπει ένα μικρό κομμάτι. Σύνολο σελίδων (4) σε κάθε φύλλο. Συνολικός αριθμός φύλλων (2). **12**
- 6569** Η ΒΡΑΔΥΝΗ. 6 Απριλίου. Έτος 17ον (1941). Αριθμός φύλλου 6528. Απροκλήτως οι Γερμανοί επέτρεψαν κατά των ανατολικών συνόρων μας. "ΟΧΙ". Ημερήσια διαταγή του Παπάγου κ.α. Σύνολο σελίδων (2). Συνολικός αριθμός φύλλων (1). **15**
- 6570** Η ΒΡΑΔΥΝΗ. 1 Μαρτίου. Έτος 19ον (1943). Αριθμός φύλλου 7103. "Εκηδεύθη χθες ο Κωστής Παλαμάς" με άρθρα του Σπ. Μελά, Σ. Σκίπη. Ι. Στογιάννη κ.α. Σύνολο σελίδων (2). **10**
- 6571** ΕΦΗΜΕΡΙΣ ΤΗΣ ΚΥΒΕΡΝΗΣΕΩΣ ΤΟΥ ΒΑΣΙΛΕΙΟΥ ΤΗΣ ΕΛΛΑΔΟΣ. Ναύπλιο, 21 Φεβρουαρίου (5 Μαρτίου) 1834. Αριθμός φύλλου 9. Διάταγμα περί λιμενικών δικαιωμάτων. Περί διορισμού συμπληρωματικών δικαστών. Με μικρές τρύπες από σαράκι. Σύνολο σελίδων (4). Συνολικός αριθμός φύλλων (1). **18**
- 6572** Η ΜΠΟΜΠΑ, εβδομαδιαία εφημερίς του ηνωμένου εθνικού μετώπου. Αθήνα, 18 Ιανουαρίου 1946. Έτος 1ον. Περίοδος Β'. Αριθμός φύλλου 1. Η ένωση όλων των κομμάτων απαρχή και εχέγγυον εθνικής σωτηρίας. Ο κ. Κ. Τσαλδάρης ομιλεί προς την "ΜΠΟΜΠΑ". Με σατιρικό σκίτσο στο εξώφυλλο και κάποιες μικροεπιδιορθώσεις. Σύνολο σελίδων (4). Συνολικός αριθμός φύλλων (1). **10**
- 6573** ΕΛΕΥΘΕΡΟΣ ΛΑΟΣ. 8 Απριλίου 1962. Έτος Β'. Αριθμός φύλλου 162. Η τιτανομαχία του ΡΟΥΠΕΛ (με τρεις σχετικές φωτογραφίες). Με ωραίες λιθόγραφες συνθέσεις στο εξώφυλλο. Ένα φύλλο δύο σελίδων. **10**
- 6574** Ο ΡΩΜΗΟΣ, πολιτικός, φιλολογικός και σατυρικός. Αθήνα, 18/11/1945, 23/12/1945 και 30/12/1945. Έτος Α'. Αριθμοί φύλλων 4, 9 και 10. "Είναι λοιπόν προδότης η Καίτη Ντιριντάουα";. "Ημουν κατάσκοπος των Γερμανών". Με σπουδαίους συνεργάτες και πολλές γελοιογραφίες. Με μικροεπιδιορθώσεις στο φύλλο 9. Σύνολο σελίδων (4) στα φύλλα 4 και 10 και (6) στο φύλλο 9. **12**
- 6575** Η ΒΡΑΔΥΝΗ. 21 Ιανουαρίου. Έτος 22ον (1946). Αριθμός φύλλου 312 (7884). Στρατιωτικός νόμος εκηρύχθη εις Μεσσηνίαν και Λακωνίαν. Το αντιτορπιλικόν "ΚΡΗΤΗ" κατέπλευσεν εις τον λιμένα Καλαμών κ.α. Σύνολο σελίδων (2). Συνολικός αριθμός φύλλων (1). **10**
- 6576** ΠΑΡΑΡΤΗΜΑ ΤΗΣ ΕΦΗΜΕΡΙΔΟΣ ΤΗΣ ΚΥΒΕΡΝΗΣΕΩΣ ΕΝ ΚΡΗΤΗ. Χανιά 2 Οκτωβρίου 1908. Τεύχος δεύτερον. Αριθμός φύλλου 2. Αριθμός διατάγματος 2. Διάταγμα περί αναθέσεως καθηκόντων (1 σελίδα). **12**
- 6577** ΚΑΘΗΜΕΡΙΝΑ ΝΕΑ. Αθήνα, 4, 10, 12/8/1945 και 10/10/1945. Έτος Α' και Β'. Αριθμοί φύλλων 261, 266, 268 και 317. "Ζη ή πέθανε ... Το μυστήριον του Χίτλερ". Ο κ. Βούλγαρης εξηγεί προς τον λαόν το πρόγραμμα της νέας κυβερνήσεως. Πρωτοσέλιδα άρθρα του Αγγ. Τερζάκη. Αποκαλύπτεται το μυστήριον του τορπιλλισμού της "ΕΛΛΗΣ". Παρητήθη χθες η κυβέρνησις του κ. Βούλγαρη. Με μία επιδιόρθωση στην αριστερή πλευρά του φύλλου 266. Σύνολο σελίδων (2) στα φύλλα 261, 266, 317 και (4) στο φύλλο 268. Συνολικός αριθμός φύλλων (4). **12**



6577

**ΕΦΗΜΕΡΙΔΕΣ - NEWSPAPERS**



6578



6579



6580



6581



6582



6583

- 6578** ΚΑΘΗΜΕΡΙΝΑ ΝΕΑ. 25, 27, 28 Φεβρουαρίου 1945. Έτος Α'. Αριθμοί φύλλων 125, 126 και 127. Ο αγών της απελευθέρωσης ομιλεί ο κ. Γεώργιος Παπανδρέου (σε συνέχειες: Α, Β, Γ). Η δίκη των δοσολογών. Έληξε ο αφοπλισμός του ΕΛΑΣ. Η υποδοχή του αντιβασιλέως στη Βόρεια Ελλάδα. Λείπει κομμάτι (19Χ20εκ.) στο φύλλο 125. Σύνολο σελίδων (4) στο κάθε φύλλο. Συνολικός αριθμός φύλλων (3). **12**
- 6579** Η ΝΙΚΗ, εφημερίς των ζωντανών Ελλήνων. Αθήνα, 1 Μαρτίου 1941. Έτος Α'. Αριθμός φύλλου 12. Ο Καραγκιόζης στο μέτωπο. Φρικαλέα όργανα... των Ιταλών στην Αλβανία... Με τα φτερά της νίκης κ.α. Φύλλο με πλούσιο φωτογραφικό υλικό & πολλές γελοιογραφίες. Ένα φύλλο 6 σελίδων (6). **10**
- 6580** ΑΚΡΟΠΟΛΙΣ, η αρχαιότερα ελληνική εφημερίς. 30 Μαρτίου 1952 και 1 Απριλίου 1952. Αριθμοί φύλλων 7647 και 7648. Έκτακτος έκδοσις. Εξετελέσθησαν 4 Κομμουνιστάι κατάσκοποι. Οι τυφεκισθέντες είνε οι: ΜΠΕΛΟΓΙΑΝΝΗΣ, ΜΠΑΤΣΗΣ, ΑΡΓΥΡΙΑΔΗΣ και ΚΑΛΟΥΜΕΝΟΣ. Με πλούσιο φωτογραφικό ρεπορτάζ. Με μία τρύπα (1εκ) στην πάνω δεξιά γωνία σε όλες τις σελίδες και των δύο φύλλων. Σύνολο σελίδων (6) σε κάθε φύλλο. Συνολικός αριθμός φύλλων (2). **10**
- 6581** ΑΓΩΝΑΣ, δεκαπενθήμερο, ελεύθερο, ελληνικό, δημοσιογραφικό όργανο. 9 Ιανουαρίου 1971. Έτος 3ον. Αριθμός φύλλου 1. Ιστορία και δικτατορία στα σχολικά βιβλία. Ανακοίνωση του ΠΑΚ. κ.α. Σύνολο σελίδων (6). Συνολικός αριθμός φύλλων (1). **10**
- 6582** Η ΚΑΘΗΜΕΡΙΝΗ. Αθήνα, 11 Μαρτίου 1921. Έτος Β'. Αριθμός φύλλου 521. Έρχισε χθες η γεν. επίθεσις. Προς την νίκη. Το κίνημα των Τούρκων εν Σμύρνη. Ο κ. Γούναρης εις Παρισίους. Με μικροεπιδιορθώσεις. Σύνολο σελίδων (4). Συνολικός αριθμός φύλλων (1). **11**
- 6583** Ο ΡΟΥΜΕΛΙΩΤΗΣ, όργανον του λαού της Ρούμελης και των απανταχού Ρουμελιωτών. Ανεξάρτητος, πολιτική, φιλαγροτική, εικονογραφημένη εφημερίς. Αθήνα, 26/3/1938, 2/4/1938 και 7/5/1938. Έτος 13ον. Αριθμοί φύλλων 651, 652 και 657. Το Καθαροδευτεριάτικο σύνταγμα του Γαλαξειδίου. Σπουδαιόταται ανακοινώσεις του κ. Ι. Μεταξά. Η 25η Μαρτίου στη Ρούμελη. Το ποδόσφαιρον εις την Αταλάντην. Ο εορτασμός της Πρωτομαγιάς κ.α. Σύνολο σελίδων (4) σε κάθε φύλλο. Συνολικός αριθμός φύλλων (3). **10**
- 6584** ΛΗΜΝΟΣ. 14 Ιουλίου 1946. Έτος ΚΔ'. Περίοδος Β'. Αριθμός φύλλου 1487. Καθημερινή εφημερίδα τοπικών νέων της Λήμνου. Γεγονότα, σχόλια και επικαιρότητα για το νησί. Σύνολο σελίδων (2). Συνολικός αριθμός φύλλων (1). **10**
- 6585** ΤΟ ΑΣΤΥ. Αθήνα, 3,10,17/6/1890. Έτος Ε'. Αριθμοί φύλλων 244, 245 και 246. Εφημερίδα ποικίλης ύλης με ενημερωτική θεματολογία και σατιρικό περιεχόμενο με γελοιογραφίες. Περιέχονται πολλά χαρακτηριστικά έργα: "Το μαγείρευμα των συνδυασμών", "Δημοσθένης Μητσάκης" κ.α. Δίστηλο περιεχόμενο. Σύνολο σελίδων (8) σε κάθε φύλλο. Συνολικός αριθμός φύλλων (3). **12**
- 6586** ΤΟ ΑΣΤΥ. Αθήνα, 26/1/1886 2/2/1886 και 9/2/1886. Έτος Α'. Αριθμοί φύλλων 18, 19 και 20. Εφημερίδα ποικίλης ύλης με ενημερωτική θεματολογία και σατιρικό περιεχόμενο με γελοιογραφίες. Περιέχονται πολλά χαρακτηριστικά έργα: "Παρά τα σύνορα", "Υπουργικόν συμβούλιον υπό την προεδρείαν του Βασιλέως", "Σούδα - Εντύπωσις των Κρητών εκ του Ευρωπαϊκού στόλου". Δίστηλο περιεχόμενο. Σύνολο σελίδων (8) σε κάθε φύλλο. Συνολικός αριθμός φύλλων (3). **13**



6584



6585



6586

# ΕΦΗΜΕΡΙΔΕΣ - NEWSPAPERS



6587



6588

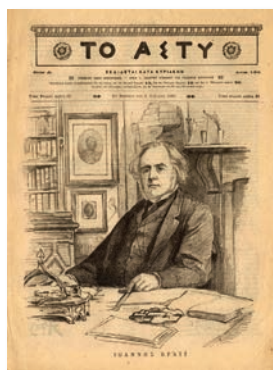

6589



6590

- 6587** ΤΟ ΑΣΤΥ. Αθήνα, 15, 22, 29/11/1887. Έτος Γ'. Αριθμοί φύλλων 113, 114 και 115. Εφημερίδα ποικίλης ύλης με ενημερωτική θεματολογία και σατιρικό περιεχόμενο με γελοιογραφίες. Περιέχονται πολλά χαρακτηριστικά έργα: "Κεφαλή ευρεθείσα εν Ακροπόλει", "Ανευρεθείσα εις τας Σκωριάς του Λαυρίου" κ.α. Δίστηλο περιεχόμενο. Σύνολο σελίδων (8) σε κάθε φύλλο. Συνολικός αριθμός φύλλων (3). **13**
- 6588** ΤΟ ΑΣΤΥ. Αθήνα, 1/10/1889, 29/10/1889 και 5/11/1889. Έτος Ε'. Αριθμοί φύλλων 210, 214 και 215. Εφημερίδα ποικίλης ύλης με ενημερωτική θεματολογία & σατιρικό περιεχόμενο με γελοιογραφίες. Με πολλά χαρακτηριστικά έργα: "Ανδρέας Κουντουριώτης" κ.α. Το ζήτημα της Κρήτης εν τη Βουλή. Ποιήματα Σουρή. Δίστηλο περιεχόμενο. Σύνολο σελίδων (8) σε κάθε φύλλο. Συνολικός αριθμός φύλλων (3). **12**
- 6589** ΤΟ ΑΣΤΥ. Αθήνα, 26/3/1889, 2/4/1889 & 9/4/1889. Έτος Δ'. Αριθμοί φύλλων 183, 184 & 185. Εφημερίδα ποικίλης ύλης με ενημερωτική θεματολογία & σατιρικό περιεχόμενο με γελοιογραφίες. Με πολλά χαρακτηριστικά έργα: "Αφίξεις Άγγλων, λωποδυτών & Περασών", "Παράδοσις του τμήματος του σιδηροδρόμου Αθηνών" κ.α. Δίστηλο περιεχόμενο. Σύνολο σελίδων (8) σε κάθε φύλλο. Συνολικός αριθμός φύλλων (3). **13**
- 6590** ΤΟ ΑΣΤΥ. Αθήνα, 11, 18, 25/12/1888. Έτος Δ'. Αριθμοί φύλλων 168, 169 και 170. Εφημερίδα ποικίλης ύλης με ενημερωτική θεματολογία και σατιρικό περιεχόμενο με γελοιογραφίες. Περιέχονται πολλά χαρακτηριστικά έργα: "Η Πριγκίπισσα Αλεξάνδρα", "Ο εν Αμερική Έλλην αθλητής Γεώργιος" κ.α. Δίστηλο περιεχόμενο. Σύνολο σελίδων (8) σε κάθε φύλλο. Συνολικός αριθμός φύλλων (3). **13**
- 6591** ΤΟ ΑΣΤΥ. Αθήνα, 29/5/1888, 5/6/1888 & 12/6/1888. Έτος Γ'. Αριθμοί φύλλων 140, 141 & 142. Εφημερίδα ποικίλης ύλης με ενημερωτική θεματολογία & σατιρικό περιεχόμενο με γελοιογραφίες. Με πολλά χαρακτηριστικά έργα: "Αρχαιοκαταπηκτικά άλματα" κ.α. Εντυπωσιακό χαρακτηριστικό ως διαφήμιση των "Εκλεκτών μυθιστορημάτων" στο φύλλο 140. Σύνολο σελίδων (8) σε κάθε φύλλο. Συνολικός αριθμός φύλλων (3). **13**
- 6592** ΕΛΕΥΘΕΡΟΣ ΑΝΘΡΩΠΟΣ, πρωινή, πανελλήνιος εφημερίς πολιτικής και κοινωνικής πρωτοπορείας. 2 Μαΐου 1933. Ο θάνατος του Καβάφη με εκτενές άρθρο και με όμορφο σκίτσο του Παπαδημητρίου. Ο πρώτος επίσημος κατάλογος των θυμάτων των σεισμών της Κω και Ρόδου. Ολυμπιακός - ΑΕΚ. Οι κομμουνιστάι εδημιούργησαν χθες αιματηράς σκηνάς εις Άγιο Ιωάννη Ρέντη (με εικόνες). Με μικροεπιδιορθώσεις. Σύνολο σελίδων (6). Συνολικός αριθμός φύλλων (1). **10**
- 6593** ΠΡΟΛΕΤΑΡΙΑΚΟΣ ΑΓΩΝΑΣ. Ιούνης 1977. Αριθμός φύλλου 1. Το εργοστασιακό κίνημα και η γραμμή της ΕΣΑΚ. Σύνολο σελίδων (8). Συνολικός αριθμός φύλλων (1). **10**
- 6594** Ο ΠΑΛΑΙΩΝ ΠΑΤΡΩΝ ΓΕΡΜΑΝΟΣ. Πάτρα, 16 Απριλίου 1907 & 26 Απριλίου 1921. Έτη ΛΔ' και 46ον. Αριθμοί φύλλων 2367 και 3407. Εφημερίς πολιτική & δικαστική. Δίστηλη και τρίστηλη εφημερίδα πολιτικού & δικαστικού περιεχομένου. Ανεκαλύφθη συνομωσία εν Θεσσαλονίκη. Εντυπώσεις κ.κ. Γούναρη και Θεοτόκη. Μικροφθορές στο φύλλο 2367. Σύνολο σελίδων 2367 (6) και 3407 (2). **10**
- 6595** ΡΙΖΟΣΠΑΣΤΗΣ. Αθήνα, 30 Δεκέμβρη 1944. Αριθμός φύλλου 9352 (66). Όργανο της κεντρικής επιτροπής του κομμουνιστικού κόμματος της Ελλάδας. Δεκεμβριανά. Γιατί δεν ορθοφρονούν οι Έλληνες. Να σταματήσει η επέμβαση. Σύνολο σελίδων (2). Συνολικός αριθμός φύλλων (1). **15**



6591



6592



6593



6594



6595

**ΕΦΗΜΕΡΙΔΕΣ - NEWSPAPERS**



**6596**



**6597**



**6598**



**6599**



**6600**



**6601**



**6602**



**6603**



**6604**

- 6596** NEA ΕΦΗΜΕΡΙΣ. Αθήνα, 16 Φεβρουαρίου 1893. Έτος ΙΒ'. Αριθμός φύλλου 47. Τα εν Σύμη δεινούνται. Εκ Θηβών επικηδεύει εις Μάρκου Λιόλιου. Με αρκετές διαφημίσεις. Ένα φύλλο 8 σελίδων. **10**
- 6597** ΦΟΙΤΗΤΗΣ, εβδομαδιαία εφημερίς. Εν Καλάμαις, 28 Ιουνίου 1909. Το πρώτο φύλλο λιθογραφικής εκτύπωσης. Ιδιωτική έκδοση των Βαρβαρρήγου και Μικρουλέα. Σε ελάχιστα αντίτυπα με σκοπό την τοπική επικοινωνία μεταξύ των συμφοιτητών. Σύνολο σελίδων (4). Συνολικός αριθμός φύλλων (1). **15**
- 6598** ΕΛΕΥΘΕΡΑ, η μεγαλύτερα των ελληνικών εφημερίδων. Αθήνα, 30 Νοεμβρίου. Έτος Α'. Αριθμός φύλλου 1. Το πρώτο φύλλο της μετακατοχικής Ακρόπολις η οποία είχε προαναγγείλει τον τίτλο έκδοσης της "ΕΛΕΥΘΕΡΑ ΑΚΡΟΠΟΛΙΣ", ο οποίος απαγορεύτηκε. Αφιέρωμα στους αγώνες των αεροπόρων και ναυτών μας. Στο κολαστήριο του Χαϊδαρίου κ.α. Σύνολο σελίδων (2). Συνολικός αριθμός φύλλων (1). **10**
- 6599** ΕΛΕΥΘΕΡΙΑ, ανεξάρτητος, πρωινή εφημερίς. 3 Αυγούστου 1945. Περίοδος Α' (κατοχής), φύλλα 1-44. Περίοδος Β'. Αριθμός φύλλου 283. Το ανακοινωθέν της συνδιάσκεψης του ΠΟΤΣΔΑΜ μεταξύ ΗΠΑ, Αγγλίας και ΕΣΣΔ. 48 ιαπωνικά πόλεις κατεστράφησαν ήδη από βομβαρδισμούς. Ένα φύλλο 2 σελίδων. **10**
- 6600** ΕΦΗΜΕΡΙΣ ΤΩΝ ΕΛΛΗΝΩΝ, επίσημον, δημοσιογραφικόν όργανον Ελλήνων εξωτερικού. Αθήνα, 15 Φεβρουαρίου 1946 και 1 Μαρτίου 1946. Έτος Α'. Αριθμοί φύλλων 10 και 11. Με ενημερώσεις για τη μετανάστευση και τις διαδικασίες της για τους αποχωρούντες εξ' Ελλάδος. Γενικά με πολύ ενδιαφέρουσα ύλη. Σύνολο σελίδων (6) στο φύλλο 10 και (4) στο 11. Συνολικός αριθμός φύλλων (2). **12**
- 6601** ΝΕΑ ΕΛΛΑΔΑ, εβδομαδιαία εφημερίδα της δημοκρατικής αριστεράς. 8 Αυγούστου 1974. Χρόνος 1ος. Αριθμός φύλλου 1. Με πάρα πολύ μεγάλα αφιερώματα στις συνθήκες της πτώσης της χούντας και της δημοκρατικής αλλαγής. Πανηγυρικό φύλλο. Σύνολο σελίδων (6). Συνολικός αριθμός φύλλων (1). **15**
- 6602** ΑΘΗΝΑΪΚΗ, απογευματινή, δημοκρατική εφημερίς. 24 Ιουλίου 1974. Περίοδος Α' - Αρ. φύλλου 5611 - Περίοδος Β' - αρ. 1. Το πρώτο πανηγυρικό φύλλο της μεταπολίτευσης με αφιέρωμα στην υποδοχή του Καραμανλή κ.α. Με μικρό σκίσιμο στην αριστερή πλευρά του φύλλου. Ένα φύλλο 4 σελίδων. **12**
- 6603** Η ΑΥΓΗ, πρωινή εφημερίδα της Αριστεράς. 6 Αυγούστου 1974. Περίοδος Γ'. Αριθμός φύλλου 2. Φύλλο της μεταπολίτευσης. Επανεκδόσης μετά την παρανομία. Αφιέρωμα στην Κύπρο, κατάλογοι θυμάτων της χούντας και άλλα πολλά. Σύνολο σελίδων (6). Συνολικός αριθμός φύλλων (1). **12**
- 6604** ΕΛΕΥΘΕΡΙΑ, ανεξάρτητος, πρωινή εφημερίς. 9 Μαΐου 1945. Περίοδος Α' (κατοχής), φύλλα 1-44. Περίοδος Β'. Αριθμός φύλλου 210. Αφιερωμένο φύλλο στο τέλος του πολέμου. Διάγγελμα Δαμασκηνού. Ο εορτασμός της "Ημέρας της νίκης" εις Αθήνας (με φωτογραφία). Διάγγελμα πρωθυπουργού Βούλγαρη. Διαγγέλματα των Τσώρτσιλ, Τρούμαν κ.λ.π. Σύνολο σελίδων (2). Συνολικός αριθμός φύλλων (1). **12**
- 6605** ΑΚΡΟΠΟΛΙΣ. 18 Νοεμβρίου 1973. Αριθμός φύλλου 14198. Πολυτεχνείο, η επόμενη μέρα της εισβολής. Διάγγελμα του προέδρου Γ. Παπαδόπουλου, επιβολή στρατιωτικού νόμου κ.λ.π. Σε όλο το φύλλο αφιερώματα, φωτογραφίες και οι πρώτες δημοσιεύσεις με άκρως προπαγανδιστικές λεζάντες. Σύνολο σελίδων (8). Συνολικός αριθμός φύλλων (1). **10**



**6605**

# ΕΦΗΜΕΡΙΔΕΣ - NEWSPAPERS



6606



6607



6608



6609

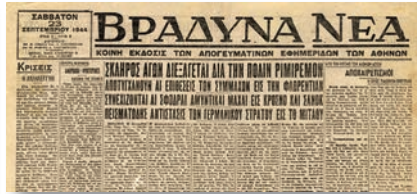

6610



6611



6612



6613



6614

**6606** ΕΛΕΥΘΕΡΟΣ ΚΟΣΜΟΣ. 21 Ιουλίου 1974. 'Ετος Η'. Αριθμός φύλλου 2462. Όργανο των δικτατόρων. Όλοι υπό τα όπλα. Γενική επιστράτευση για την Κύπρο. Μεγάλα αφιερώματα, φωτογραφίες κ.λ.π. Σύνολο σελίδων (12). Συνολικός αριθμός φύλλων (1).

**6607** ΕΛΕΥΘΕΡΟΝ ΒΗΜΑ. Αθήνα 26 Απριλίου 1941. 'Ετος Κ'. Αριθμός φύλλου 6760. Η αντίσταση της Λήμνου στον εισβολέα. Προέλαση του γερμανικού στρατού στις Θερμοπύλες. Διαγγέλματα πολιτικών για την ενθάρρυνση του φρονήματος των Ελλήνων. Σύνολο σελίδων (2). Συνολικός αριθμός φύλλων (1).

**6608** ΚΑΘΗΜΕΡΙΝΑ ΝΕΑ. 15 Νοεμβρίου 1944. 'Ετος Α'. Αριθμός φύλλου 73. Πρωτοσέλιδο αφιέρωμα για τα ελληνικά φτερά, την αεροπορία και τη δράση της. Σύνολο σελίδων (2). Συνολικός αριθμός φύλλων(1).

**6609** ΕΘΝΟΣ. Αθήνα, 7 Απριλίου 1941. 'Ετος 28ον. Αριθμός φύλλου 9506. Ο ηρωϊκός αγών των Ελλήνων. Οι Γερμανοί ηττώνται. Η βρετανική αεροπορία σφυροκοπά τους εισβολείς. Όλο το φύλλο αφιερωμένο στο γερμανοελληνικό μέτωπο. Σύνολο σελίδων (2). Συνολικός αριθμός φύλλων (1).

**6610** ΒΡΑΔΥΝΑ ΝΕΑ, κοινή έκδοσις των απογευματινών εφημερίδων των Αθηνών. 19 και 23 Σεπτεμβρίου 1944. 'Ετος Α'. Αριθμοί φύλλων 2 και 6. Πολλά αφιερώματα στις καθημερινές δραστηριότητες των Αθηναίων κατά την επικείμενη απελευθέρωση (Ψαθάς, Γατόπουλος, Ξενοπούλου κ.α.). Σύνολο σελίδων (2) σε κάθε φύλλο. Συνολικός αριθμός φύλλων (2).

**6611** ΔΗΜΟΚΡΑΤΙΑ, μηνιαίο περιοδικό ελεύθερων Ελλήνων. Εκδίδεται από Ομάδα Δημοκρατικών Στελεχών. Φεβρουάριος 1969, Φεβρουάριος 1970 & Μάρτιος 1970. Αριθμοί τευχών 31, 37 & 38. Παρουσία του Νίξον: πρωτοφανές ράπισμα κατά της χούντας στην αγγλική Βουλή. Μήνυμα του Μίκη Θεοδωράκη. Προειδοποίηση από το εσωτερικό: οι Έλληνες υπεύθυνοι για το μέλλον τους! Συνολικός αριθμός τευχών (3).

**6612** ΑΚΡΟΠΟΛΙΣ, η αρχαιότερα των ελληνικών εφημερίδων. Αθήνα, 17 Οκτωβρίου & 18 Οκτωβρίου 1932. 'Ετος Δ'. Περίοδος Β'. Αριθμοί φύλλων 1335 & 1336. Γ' Βαλκανικοί αγώνες, Έλληνες & Κύπριοι αθλητές. Ο κ. Βενιζέλος παρελκύει την λύσιν του κυβερνητικού δια να κάμη αυτός εκλογάς. Η δική Μουτούση χωρίς ακροατάς και χωρίς πρακτικά. Σύνολο σελίδων (4) στο φύλλο 1335 και (6) στο 1336.

**6613** ΕΦΗΜΕΡΙΣ ΤΗΣ ΚΥΒΕΡΝΗΣΕΩΣ ΤΟΥ ΒΑΣΙΛΕΙΟΥ ΤΗΣ ΕΛΛΑΔΟΣ. Αθήνα, 1 Ιανουαρίου 1952. Τεύχος πρώτον. Αριθμός φύλλου 2. Σύνταγμα της Ελλάδος εις το Όνομα της Αγίας και Ομοουσίου και Αδιαιρέτου Τριάδος. Η Βουλή των Ελλήνων ψηφίζει περί θρησκείας, περί του Βασιλέως κ.α. Με μερικές άκοπες σελίδες και μικρές φθορές. Σύνολο σελίδων (16). Συνολικός αριθμός φύλλων (1).

**6614** LE MATIN. Παρίσι, 4 Ιανουαρίου 1917. Στη Γαλλική γλώσσα. Χρόνος 34ος. Αριθμός φύλλου 12000. Με πρωτοσέλιδο άρθρο και καρικατούρα "Konstantin" του βασιλιά. Η κατάσταση στην Ελλάδα. Από τα Ελβετικά σύνορα στο Μόναχο και τη Δρέσδη. Αριθμός σελίδων (4). Συνολικός αριθμός φύλλων (1).

**6615** ΠΑΤΡΙΣ ( του Βουκουρεστίου), καθημερινή, πολιτική και ανεξάρτητος εφημερίς. 15 και 25 Απριλίου 1911. 'Ετος 22ον. Περίοδος Β'. Αριθμοί φύλλων 6216 και 6226. Επίφοβος επέκτασις της Αλβανικής Επανάστασεως. Αι απειλαί του κ. Μιστριώτου (λόγω προσωρινής απόλυσις του). Συγκέντρωσις υπέρ του Σμολένσκη. Ο θάνατος και η εθνική δωρεά του Κοργιαλένιου κ.α. ενδιαφέροντα άρθρα. Στη ράχη του φύλλου 6216 λείπει μικρό κομμάτι που δεν επηρεάζει το κείμενο. Σύνολο σελίδων (6) σε κάθε φύλλο. Συνολικός αριθμός φύλλων (2).

10

10

10

10

10

10

10

10

10

12



6615



**ΕΦΗΜΕΡΙΔΕΣ - NEWSPAPERS**



**6616**



**6617**



**6618**



**6619**



**6620**



**6621**

**6616** ΛΑΪΚΗ ΦΩΝΗ, όργανο της επιτροπής περιοχής Μακεδονίας - Θράκης του Κομμουνιστικού Κόμματος Ελλάδος. Θεσσαλονίκη, 1,2 και 3 Σεπτέμβρη 1946. Χρόνος 11ος. Περίοδος Β'. Αριθμοί φύλλων 619, 620 και 621. Έντονα διαβήματα του ΕΑΜ. Η τραγική κατάσταση στη Θεσσαλία. Δημοψήφισμα και τρομοκρατία. Τα αποτελέσματα της Θεσσαλονίκης (άρθρο του κ. Ζαχαριάδη). Σύνολο σελίδων (4) στα φύλλα 619, 621 και (2) στο 620. Συνολικός αριθμός φύλλων (3).

**6617** ΝΕΑ ΛΑΪΚΗ ΦΩΝΗ, όργανο της επιτροπής περιοχής Μακεδονίας - Θράκης του Κομμουνιστικού Κόμματος Ελλάδος. Θεσσαλονίκη, 15, 16 και 17 Οκτώβρη 1946. Χρόνος Α'. Αριθμοί φύλλων 27, 28 και 29. Να δώσουμε τα χέρια. Το δράμα στις φυλακές Κοζάνης. Διάβημα του ΕΑΜ Μακεδονίας για την άγρια τρομοκρατία. Ηρωικές εξορμήσεις του ΕΛΑΣ (άρθρο του κ. Ζαχαριάδη). Σύνολο σελίδων (4) στο κάθε φύλλο. Συνολικός αριθμός φύλλων (3).

**6618** ΕΛΕΥΘΕΡΟΣ ΛΟΓΟΣ, πανελλήνιος πρωινή εφημερίς. Αθήνα, 9, 10 και 11 Ιουλίου 1925. Έτος Γ'. Αριθμοί φύλλων 731, 732 και 733. Η εγκατάσταση των προσφύγων εις τας Σέρρας. Τα Δωδεκάνησα. Το ζήτημα του ηλεκτροφωτισμού. Οι Τούρκοι δια το κίνημα. Ο εποικισμός και η αστική εγκατάσταση περί την Θεσσαλονίκην (με εικόνες). Σύνολο σελίδων (6) σε κάθε φύλλο. Συνολικός αριθμός φύλλων (3).

**6619** ΕΛΛΗΝΙΚΟΝ ΜΕΛΛΟΝ, μεγάλη πρωινή εφημερίς του ελληνικού λαού. Αθήνα, 10, 11 και 12 Μαρτίου 1937. Έτος Ε'. Αριθμοί φύλλων 1615, 1616 και 1617. Επίσκεψη του Βασιλιά και του Ι. Μεταξά στην Κρήτη (Ρέθυμνο και Ηράκλειο) με πλούσιο φωτογραφικό υλικό. Ο κ. Κοτζιάς εις την Λακωνίαν. Σύνολο σελίδων (6) σε κάθε φύλλο. Συνολικός αριθμός φύλλων (3).

**6620** 1) ΕΒΔΟΜΑΔΙΑΙΟΣ ΤΥΠΟΣ, εβδομαδιαία εφημερίς Αθηνών - Δήμων και Κοινοτήτων περιφέρειας Ανατολικής Αττικής. Αθήνα, 12 Ιουνίου 1973. Έτος 11ον. Αριθμός φύλλου 323. Σύνολο σελίδων (4). 2) Η ΑΛΗΘΕΙΑ, τοπική εφημερίς Αγίας Παρασκευής - Χαλανδρίου και Χολαργού. Μάιος και Ιούνιος 1973. Έτος Θ'. Αριθμοί φύλλων 99 και 100. Σύνολο σελίδων (4) σε κάθε φύλλο. 3) ΤΟ ΠΡΟΑΣΤΙΟΝ ΜΑΣ, ελεύθερον όργανον των κατοικών των προαστίων. 15 Δεκεμβρίου 1969 και 25 Απριλίου 1971. Έτος Ι' και ΙΒ'. Αριθμοί φύλλων 133 και 150. Σύνολο σελίδων (4) στο κάθε φύλλο. Όλες με τοπικές ειδήσεις για τη δημιουργία των νέων συνοικισμών. Συνολικός αριθμός φύλλων (5).

**6621** ΕΛΕΥΘΕΡΗ ΠΑΤΡΙΔΑ, δημοκρατική εφημερίδα των Ελλήνων του εξωτερικού. Λονδίνο, 17/8/1969, 7/9/1969 και 28/9/1969. Χρόνος Β'. Αριθμοί φύλλων 63, 66 και 69. Έκκληση 1200 εξοριστών (Λέρου). Οι σχέσεις Κωνσταντίνου και Χούντας. Απόφαση της Κ.Ε. του Κ.Κ.Ε. Σύνολο σελίδων (6) σε κάθε φύλλο. Συνολικός αριθμός φύλλων (3).

**6622** ΕΛΕΥΘΕΡΟΣ ΛΟΓΟΣ, πανελλήνιος πρωινή εφημερίς. Αθήνα, 4, 5, 6 και 7 Ιουλίου 1924. Έτος Β'. Αριθμοί φύλλων 380, 381, 382 και 383. Πως κατέρρευσε το Μικρασιατικόν μέτωπον, άρθρον του Στρατηγού κ. Χατζημιχάλη. Περί Βορείου Ηπείρου. Το εργατικόν οκτώρων. Από τα Κύθηρα. Οι κρατούμενοι εις τα φυλακάς Σμύρνης και Ικονίου ομογενείς. Μετά την παραίτησιν του κ. Χατζηκυριάκου κ.α. Λείπει κομμάτι (9Χ6εκ) στο εξώφυλλο του 381. Σύνολο σελίδων (6) στα φύλλα 380, 381, 383 και (8) στο 382. Συνολικός αριθμός φύλλων (4).

**6623** Ο ΚΟΣΜΟΣ, ανεξάρτητος, ημερήσια, πολιτική εφημερίς. Όργανον του αλύτρωτου ελληνισμού. Αθήνα, 20/2/1959, 21/4/1959, 25/10/1961, 15/6/1963 και 20/6/1963. Έτος Β', Γ', Ε' και Ζ'. Αριθμοί φύλλων 564, 613, 1367, 1856 και 1860. Με "ΑΠΕΙΡΑ" δρομολόγια σιδηροδρομικών γραμμών ΣΕΚ και ΣΠΑΜ. Καθημερινά δρομολόγια υπεραστικών λεωφορικών γραμμών. Νέα από τους συνοικισμούς. Δημοπρασιακά νέα κ.α. Σύνολο σελίδων (8) σε κάθε φύλλο. Συνολικός αριθμός φύλλων (5).

**15**

**15**

**12**



**6622**



**6623**

**11**

**15**

**10**

**12**

**10**

## ΕΦΗΜΕΡΙΔΕΣ - NEWSPAPERS



6624



6625



6626

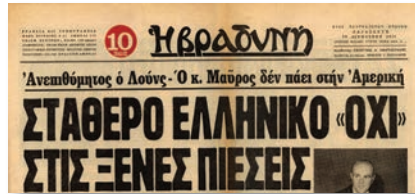

6627



6628

- 6624** ΕΦΗΜΕΡΙΣ ΑΡΧΑΙΟΛΟΓΙΚΗ, εκδιδόμενη υπό της εν Αθήναις αρχαιολογικής εταιρείας. Περίοδος τρίτη, 1833. Επιγραφαί εκ των Επιδαυρία ανασκαφών. Ευρήματα της εν τη Ακροπόλει ανασκαφής. Περι Εριζηνών νομισμάτων. Με άκοπες σελίδες και με τρεις εκτός κειμένου πίνακες. Σύνολο σελίδων (68). Συνολικός αριθμός φύλλων (1). **10**
- 6625** ΕΦΗΜΕΡΙΣ ΤΗΣ ΚΥΒΕΡΝΗΣΕΩΣ ΤΟΥ ΒΑΣΙΛΕΙΟΥ ΤΗΣ ΕΛΛΑΔΟΣ. Αθήνα, 13 Μαρτίου 1970, 26 και 30 Μαΐου 1970. Τεύχος πρώτον. Αριθμοί φύλλων 59, 117 και 122. Συμβάσεις μεταξύ Ωνάση και ελληνικού δημοσίου και περί Σ. Σ. Νιάρχου. Με άκοπες σελίδες. Σύνολο σελίδων (36) στο φύλλο 59, (44) στο 122 και (20) στο 117. Συνολικός αριθμός φύλλων (3). **10**
- 6626** ΤΟ ΒΗΜΑ. Αθήνα, 4, 6, 7, 13, 15, 16, 19, 22, 23, 25, 28 και 30 Σεπτεμβρίου 1945. Έτος Α'. Αριθμοί φύλλων 98, 100, 101, 106, 108, 109, 111, 114, 115, 116, 119 και 121. Παραίτηση Βαρβαρέσου. Ταξίδι αντιβασιλέα στο Λονδίνο και συνάντηση με το Βασ. Γεώργιο. Αναμνήσεις του Ε. Γκράτσι (πρεσβευτού της Ιταλίας εν Αθήναις). Περιέργα φαινόμενα της βόμβας "ατόμου" (Ιαπωνία). Ο εορτασμός του ΕΑΜ εις το Στάδιον κ.α. Σύνολο σελίδων (2) σε κάθε φύλλο εκτός από τα φύλλα 109, 115 και 121 που έχουν (4) σελίδες το καθένα. Στο 115 λείπει από το δεύτερο φύλλο σχεδόν το μισό του. Συνολικός αριθμός φύλλων (12). **15**
- 6627** Η ΒΡΑΔΥΝΗ. 14, 16 και 17 Αυγούστου 1974. Έτος πεντηκοστόν πρώτον. Αριθμοί φύλλων 17573, 17574 και 17575. Οι εξελίξεις περί Κυπριακού. Σχέδιο απαγωγής του Παπαδόπουλου. Έπεσε η Αμμόχωστος. Συνέντευξη του Μίκη Θεοδωράκη. Το Παρίσι επισπεύδει την παράδοση των ΜΙΡΑΖ. Οι γυναίκες κατά της Χούντας κ.α. Σύνολο σελίδων (12) στα φύλλα 17573, 17575 και (10) στο 17574. Συνολικός αριθμός φύλλων (3). **12**
- 6628** ΕΛΕΥΘΕΡΟΣ ΛΟΓΟΣ, πανελλήνιος πρωινή εφημερίς. 6, 8, 9, 10, 11 και 12 Σεπτεμβρίου 1953. Έτος Α'. Αριθμοί φύλλων 264, 265, 266, 267, 268 και 269. Περί του σεισμού εις το Ιόνιο. Ο Πλαστήρας και οι πρόσφυγες. Με πλούσιο φωτογραφικό υλικό. Σύνολο σελίδων (4) στο φύλλο 268, (6) στα φύλλα 265, 266, 267, 269 και (8) στο 264. Συνολικός αριθμός φύλλων (6). **14**
- 6629** ΕΛΕΥΘΕΡΙΑ, ανεξάρτητος πρωινή εφημερίς. 7, 9, 10 και 11 Σεπτεμβρίου 1955. Περίοδος Α' (Κατοχής), Φυλ. 1-44. Περίοδος Β'. Αριθμοί φύλλων 3375, 3377, 3378 και 3379. Τουρκικός όχλος επιτίθεται κατά των Ελλήνων (σε Σμύρνη και Κωνσταντινούπολη). Οι Βασιλείς στην Γιουγκοσλαβία. Περί Κύπρου. Με ωραίες διαφημίσεις. Σύνολο σελίδων (4) στο φύλλο 3377, (6) στα φύλλα 3375, 3378 και (8) στο 3379. Συνολικός αριθμός φύλλων (4). **13**
- 6630** ΜΕΛΛΟΝ, εφημερίς επαγγελματιών - βιοτεχνών. 11 και 18/1/1947, 1, 8 και 22/2/1947, 1, 8, 15, 22 και 29/3/1947, 9 και 19/4/1947, 3 και 17/5/1947. Περίοδος Δ'. Έτος ΙΘ'. Αριθμοί φύλλων 90 (492) έως 93 (495), 95 (497) έως 102 (504) και 104 (506). Ψηφίσματα των οργανώσεων διά τον θάνατον του Βασιλέως. Πολλά περί Μακεδονίας (Θεσσαλονίκη, Καβάλα κ.α.). Περί ξενοδοχείων κ.α. Σύνολο σελίδων (4) στα φύλλα 90 έως 97 και (2) στα φύλλα 98 έως 106. Συνολικός αριθμός φύλλων (14). **18**
- 6631** ΕΛΕΥΘΕΡΙΑ, ανεξάρτητος, πρωινή εφημερίς. Αθήνα, 25/9/1955, 2, 5, 6 και 16/10/1955. Περίοδος Α' (Κατοχής). Φυλ. 1-44. Περίοδος Β'. Αριθμοί φύλλων 3391, 3397, 3399, 3400 και 3409. Παραίτησιν του κ. Παπάγου εξήτησεν ο Βασιλεύς. Ο Παπάγος απέθανε. Ο κ. Καραμανλής έλαβε εντολήν του Βασιλέως. Η κυβέρνησις αδαής και ανεπαρκής. Η ανυπαρξία πρωθυπουργού. Εκτενή άρθρα του Φώτη Κόντογλου και πολλές διαφημίσεις. Με μικροεπιδιορθώσεις στη ράχη του φύλλου 3409. Σύνολο σελίδων (6) στα φύλλα 3399, 3400 και (8) στα φύλλα 3391, 3397 και 3409. Συνολικός αριθμός φύλλων (5). **11**



6629



6630



6631

**ΕΦΗΜΕΡΙΔΕΣ - NEWSPAPERS**



**6632**



**6633**



**6634**



**6635**

**6632** Η ΕΛΛΑΣ. Αθήνα,, 1 και 29/3/1948, 12 και 26/4/1948, 17 και 24/5/1948, 14, 21 και 28/6/1948, 19/7/1948, 2, 9 και 30/8/1948, 27/9/1948, 4, 11 και 25/10/1948, 1/11/1948 και 13/12/1948. Έτος Γ' και Δ'. Αριθμοί φύλλων 128, 132, 134, 136, 139, 140, 143, 144, 145, 148, 150, 151, 154, 158, 159, 160, 162, 163 και 169. Με ενδιαφέροντα άρθρα στο εξώφυλλο (κυρίως Γ. Παπανδρέου, Θ. Τσάτσου, Λαγάκου). Στο φύλλο 160 υπάρχει σφραγίδα Δημοκρατικών Σοσιαλιστικών Κόμμα της Ελλάδος, Περιφερ. Επιτροπή Μακεδονίας (ΕΛΕΥΘΕΡΙΑ, ΔΙΚΑΙΟΣΥΝΗ). Σύνολο σελίδων (4) σε κάθε φύλλο. Συνολικός αριθμός φύλλων (19).

**20**

**6633** ΘΟΥΡΙΟΣ, κεντρικό όργανο της Ε.Κ.Ο.Ν. Ρήγας Φεραίος. 6 και 20/4/1978, 11/5/1978 και 22/6/1978. Περίοδος Δ'. Αριθμοί φύλλων 79, 80, 81 και 84. 1ο Συνέδριο της ΕΚΟΝ Ρήγας Φεραίος. 2ο Συνέδριο του Κ.Κ.Ε. εσωτερικού. Τα αναγνωστικά του δημοτικού. Σέρρες... Καραμανλής. Για το γυναικείο πρόβλημα κ.α. Έκδοση του "ΡΗΓΑ" για τους μαθητές, άνοιξη 78 στο φύλλο 80 και στο φύλλο 79 δίφυλλο αφιερωμένο στο νέο πρόσωπο του Δογματισμού του Χρήστου Λάζου. Συνολικός αριθμός φύλλων (4).

**12**

**6634** ΘΟΥΡΙΟΣ, κεντρικό όργανο του "Ρήγα Φεραίου". 25/3/1976, 8/4/1976, 24/6/1976 και 16/9/1976. Περίοδος Δ'. Αριθμοί φύλλων 33, 34, 38 και 40. Πρώτη πανελλαδική συνδιάσκεψη Ρήγα Φεραίου. Γενικό ξεπούλημα του Αιγιάου. Περί Βελουχιώτη, Κύπρου, ΜΑΟ κ.α. Σύνολο σελίδων (16) στα φύλλα 34, 40 και (20) στα φύλλα 33 και 38. Συνολικός αριθμός φύλλων (4).

**12**

**6635** ΕΛΕΥΘΕΡΟΣ ΛΟΓΟΣ, πανελλήνιος πρωινή εφημερίς. Αθήνα, 20-25 Νοεμβρίου 1925. Έτος Γ'. Αριθμοί φύλλων 773 έως 775. Προς την ΕΡΥΘΡΑΝ ΜΟΣΧΑ... του έκτακτου απεσταλμένου μας κ. Ν. Καζαντζάκη. Η εκπαιδευτική κατάσταση εν Μακεδονία. Ο κίνδυνος του Κομμουνισμού εν Καρδίτση. Με πολλές διαφημίσεις. Με μικροεπιδιορθώσεις. Σύνολο σελίδων (6) σε κάθε φύλλο και (8) στο φύλλο 22/11/1925. Συνολικός αριθμός φύλλων (6).

**24**

**6636** ΕΛΕΥΘΕΡΗ ΠΑΤΡΙΔΑ, δημοκρατική εφημερίδα των Ελλήνων του εξωτερικού. Λονδίνο, 16, 23 και 30 Ιούλη 1972. Χρόνος Ε'. Αριθμοί φύλλων 211, 212 και 213. Με εκτενές άρθρο του Ασ. Πανσέληνου περί Φώτη Κόντογλου. Αφόρητη η ζωή των πολιτικών κρατούμενων στην Κέρκυρα. Εισήγηση του ΠΓ στην ολομέλεια της Κ.Ε. του Κ.Κ.Ε. κ.α. Σύνολο σελίδων (6) σε κάθε φύλλο. Συνολικός αριθμός φύλλων (3).

**11**

**6637** ΕΛΕΥΘΕΡΗ ΠΑΤΡΙΔΑ, δημοκρατική εφημερίδα των Ελλήνων του εξωτερικού. Λονδίνο, 15, 22 και 29 Αυγούστου 1971. Χρόνος Δ'. Αριθμοί φύλλων 163, 164 και 165. Σχέσεις Αμερικής με την Χούντα. Γράμμα της Έλλης Αλεξίου. Ο ανασχηματισμός της Χούντας κ.α. Σύνολο σελίδων (6) σε κάθε φύλλο. Συνολικός αριθμός φύλλων (3).

**10**

**6638** ΠΕΛΑΣΓΟΣ, εφημερίς πολιτική, εθνολογική και φιλολογική. Κορυτσά, 18 Απριλίου 1912. Έτος Β'. Αριθμός φύλλου 63(28). Υπό την προεδρεία της Α.Ε. του Υπουργού των εσωτερικών Χατζή Αδής Βέη Επιτροπή εν Κορυτσά. Με μικρά σκισίματα στα περιθώρια. Αριθμός σελίδων (4). Συνολικός αριθμός φύλλων (1).

**20**



**6636**



**6637**



**6638**

## ΕΦΗΜΕΡΙΔΕΣ - NEWSPAPERS

- 6639** ΠΕΛΑΣΓΟΣ, εφημερίς πολιτική, εθνολογική και φιλολογική. Κορυτσά, 10 Απριλίου 1912. Έτος Β'. Αριθμός φύλλου 62(27). Από προχθές έως σήμερα σιδηρόδρομοι Μακεδονίας και Αλβανίας. Εκ Πρεμετής η άφιξη του Μητροπολίτου. Προτάσεις περί ειρήνης. Με μικρά σκισίματα στα περιθώρια. Αριθμός σελίδων (4). Συνολικός αριθμός φύλλων (1). 20
- 6640** ΘΕΣΠΡΩΤΙΚΑ ΝΕΑ. Αθήνα, 1 Ιανουαρίου 1958-15 Δεκεμβρίου 1960. Έτος 12ον, 13ον και 14ον. Αριθμοί φύλλων 248-318. Όργανον των απανταχού Θεσπρωτών. Θεματολογία τοπικού κυρίως ενδιαφέροντος για την περιοχή της Θεσπρωτίας. Το οικοτροφείον Παραμυθιάς. Η κίνηση των σωματείων. Οι Θεσπρωτοί Αυστραλίας - Αμερικής. Ο χορός των Λιστινών. Το γραικοχώριον. Η κωμωδία του φέερν-μπόουτ εις την Βουλήν. Δερματοδότος τόμος με δεμένα τεύχη. Σε καλή κατάσταση. Συνολικός αριθμός σελίδων (284), σε κάθε φύλλο σελίδες (4). Συνολικός αριθμός φύλλων (71). 35
- 6641** Ο ΤΑΧΥΔΡΟΜΟΣ, εβδομαδιαία, πολιτική, φιλολογική, επιστημονική και εγκυκλοπαιδική εφημερίς. Τόμος δεμένος με τα εξώφυλλα τους. Αθήνα, 6, 13, 20 και 27 Απριλίου 1957, 11 και 25 Μαΐου 1957, 1 και 29 Ιουνίου 1957. Έτος Γ' και Δ'. Αριθμοί φύλλων 156, 157, 158, 159, 161, 163, 164 και 168. Με εξώφυλλα: Μακάριος, Ελ. Χατζηαργύρη, Σοφία Λόρεν κ.α. Αξιοποίηση Θράκης. Εξορία Μακάριου. Αξιοποίηση υπεδάφους Κρήτης. Η Ελλάδα ετοιμάζει τα αεροδρόμια της. Με μερικές από τις πρώτες διαφημίσεις της Ολυμπιακής Αεροπορίας. Αριθμός σελίδων (32) σε κάθε φύλλο και (40) στο φύλλο 158. Συνολικός αριθμός φύλλων (8). 20
- 6642** ΣΦΑΙΡΑ. Πειραιάς, 1 Μαρτίου 1883 έως 29 Φεβρουαρίου 1884. Έτος Δ'. Αριθμοί φύλλων 770-1024. Εφημερίς των πειραϊκών συμφερόντων. Πλουσία περιεχόμενο με νέα από την καθημερινότητα της εποχής. Πολλές διαφημίσεις, ειδικά στην τελευταία σελίδα. Τόμος με δερματόδετη ράχη. Σημαντική φθορά στο δέσιμο, με αποκολλημένη ράχη. Ορισμένα φύλλα δεν έχουν επικολληθεί καλά στη ράχη. Σημαντική φθορά και στα εξώφυλλα. Σημαντικές φθορές στις άκρες των σελίδων. Σύνολο σελίδων (4) σε κάθε φύλλο. Σύνολο φύλλων (255). 100



6639



6640



6641



6642

## **Επόμενη Δημοπρασία 14-16 Ιουνίου 2024**

**Κάρτες, Φωτογραφίες, Φιλοτελικά,  
Βιβλία, Περιοδικά, Εφημερίδες,  
Χάρτες, Χαρακτικά, Έγγραφα & Εφήμερα**

**[www.faitatzis.gr](http://www.faitatzis.gr)**

	ΚΑΤΗΓΟΡΙΕΣ - CHAPTERS	Σελίδα - Page
<b><u>CARTES POSTALES</u></b>		
Αττική - Attica		7
Πελοπόννησος - Peloponnesos		15
Νησιά Ιονίου - Ionian Islands		22
Ήπειρος - Epirus		26
Στερεά Ελλάς & Εύβοια - Central Greece & Euboea		27
Θεσσαλία - Thessaly		31
Δυτ. & Κ. Μακεδονία - West & Central Macedonia		33
Θεσσαλονίκη - Salonica		39
Αν. Μακεδονία - East Macedonia		42
Θράκη - Thrace		47
Νησιά Β/Α Αιγαίου - N/E Aegean Islands		49
Κυκλάδες - Cyclades		52
Δωδεκάνησα - Dodecanese		53
Κρήτη - Creta		54
Σμύρνη - Smyrne - Izmir		56
Μ. Ασία & Κωνσταντινούπολη - Asia Minor & Istanbul		59
Ιστορικά Θέματα - Historical Themes		60
Διάφορα Θέματα - Miscellaneous Cards		64
<b><u>ΦΩΤΟΓΡΑΦΙΕΣ - PHOTOS</u></b>		67
<b><u>ΦΙΛΟΤΕΛΙΚΑ - PHILATELY</u></b>		86
<b><u>ΝΟΜΙΣΜΑΤΑ &amp; ΜΕΤΑΛΛΙΑ - COINS &amp; MEDALS</u></b>		99
<b><u>ΧΑΡΤΕΣ - MAPS</u></b>		107
<b><u>ΧΑΡΑΚΤΙΚΑ - ENGRAVINGS</u></b>		114
<b><u>ΕΓΓΡΑΦΑ - DOCUMENTS</u></b>		122
<b><u>ΔΙΑΦΟΡΑ - EPHEMERA</u></b>		142
<b><u>ΠΕΡΙΟΔΙΚΑ - MAGAZINES</u></b>		
Πολιτικά & Στρατιωτικά - Political & Military		191
Λαογραφικά & Τοπικά - Folklore		192
Εκπαιδευτικά & Νεανικά - Tutorial		194
Λογοτεχνικά - Literature		195
Ξενόγλωσσα - Foreign		198
Ποικίλα - Various		199
<b><u>ΕΦΗΜΕΡΙΔΕΣ - NEWSPAPERS</u></b>		203

