



FAITATZIS

AUCTIONS

Live Web Auction N° 61

Λήξη 3 & 4 Φεβρουαρίου 2024

Ending February 3 & 4, 2024

Εικόνα εξωφύλλου: Λαχνός 61.3027
Cover image: Lot 61.3027



ΔΗΜΟΠΡΑΣΙΕΣ ΦΑΪΤΑΤΖΗ

Υπεύθυνος Καταλόγου

Ιωάννης Φαϊτατζής

Καταλογογράφηση

Γεώργιος Φαϊτατζής
Δημήτριος Αργυρίου
Φωτεινή Μπουγούδη

Καλλιτεχνική Επιμέλεια

Ιωάννης Φαϊτατζής

Πληροφορίες - Προσφορές

Κωνσταντίνος Πολυχρονιάδης
Τηλ: 0030 2310237480
Fax: 0030 2310253668
Email: info@faitatzis.gr

www.faitatzis.gr

Μητρ. Γενναδίου 10 - 54631 - Θεσσαλονίκη - 2310237480 - info@faitatzis.gr

Ζωντανή Δημοπρασία μέσω διαδικτύου Λήξη 3 & 4 Φεβρουαρίου 2024

Για τη συμμετοχή σας στη Live Web Auction χρειάζεται να επισκεφτείτε την ιστοσελίδα μας www.faitatzis.gr και μέσω του προσωπικού σας λογαριασμού να πλειοδοτήσετε για τον κάθε λαχνό που σας ενδιαφέρει, έως και τη στιγμή λήξεως της δημοπρασίας. Επιπλέον, δύνασθε να ενημερώνεστε ανά πάσα στιγμή και σε πραγματικό χρόνο για τα βήματα και την τρέχουσα τιμή οποιουδήποτε λαχνού. Λεπτομερείς πληροφορίες & οδηγίες για τη δημιουργία λογαριασμού, συμπλήρωση στοιχείων και συμμετοχή στη δημοπρασία παρέχονται στην ιστοσελίδα μας www.faitatzis.gr

Σε περίπτωση που είναι αδύνατη η πρόσβαση στο διαδίκτυο, μπορείτε να συμμετέχετε και με γραπτή προσφορά, μέσω ταχυδρομείου, email ή fax. Συμπληρώστε το ειδικό έντυπο πλειοδοσίας (Δελτίο Προσφοράς), σημειώνοντας στις ειδικές θέσεις τα στοιχεία σας, την υπογραφή σας, τους λαχνούς για τους οποίους ενδιαφέρεστε και τα όρια προσφοράς σας για τον κάθε λαχνό. Οι τηλεφωνικές προσφορές είναι δεκτές, αλλά θα πρέπει να επικυρώνονται και γραπτώς. Ο διοργανωτής της δημοπρασίας θα καταχωρήσει την προσφορά για λογαριασμό σας.

Σε περίπτωση που φθάνουν δύο ίσες γραπτές προσφορές για τον ίδιο λαχνό, τότε επιτυχής θεωρείται η πρώτη αφιχθείσα. Σας παρακαλούμε να επανελέγχετε τις προσφορές σας. Ο διοργανωτής της δημοπρασίας δε φέρει καμία ευθύνη για τυχόν λάθη στους αριθμούς λαχνών ή ποσών, που αναγράφετε στην προσφορά σας. Στην περίπτωση των Γραπτών Προσφορών ο διοργανωτής δεν παρέχει τηλεφωνική ενημέρωση των τιμών σε πραγματικό χρόνο.

Τροποποιήσεις και ακυρώσεις προσφορών δεν είναι αποδεκτές κατόπιν της υποβολής τους.
Γραπτές Προσφορές γίνονται δεκτές μέχρι την 20:00 της 2ας Φεβρουαρίου 2024.

Η λήξη της δημοπρασίας θα πραγματοποιηθεί προοδευτικά κατά κατηγορία, στις 3 & 4 Φεβρουαρίου.

ΠΡΟΣΟΧΗ: Ισχύει παράταση χρόνου της πλειοδοσίας του εκάστοτε λαχνού!

Αν στα τελευταία 20 δευτερόλεπτα ενός λαχνού καταχωρηθεί μία προσφορά, αυτόματα θα προστεθούν επιπλέον 20 δευτερόλεπτα στο χρόνο πλειοδοσίας του. Η παράταση χρόνου θα πραγματοποιείται έως 2 φορές (μέγιστος επιπλέον χρόνος 40")! Ο παραιτούμενος χρόνος ενός λαχνού δεν επηρεάζει το χρόνο λήξης των λαχνών που ακολουθούν.

Live Web Auction ending February 3 & 4, 2024

To participate in the Live Web Auction you need to visit our website www.faitatzis.gr and via your own personal account, you can bid for each lot you are interested in, until the end of the auction. Furthermore, you can be informed at any time and in real time about the bids and the current price of any lot. Details & instructions for creating an account, filling in the form, registration and participating in the auction are provided in our website www.faitatzis.gr

In case you do not have access to the internet, you can also participate by postal bid, via e-mail, fax or by mail. Fill in the special bidding form with your personal information, your signature, the lots you are interested in and the highest bid for each lot. The auctioneer will place the bid on your behalf.

If auctioneer receives bids on a particular lot for identical amounts and at auction these bids are the highest bids for the lot, it will be sold to the person whose bid was received first. Please check your bids. The auctioneer is not responsible for any errors in the lot numbers or prices you indicate in your bid. In the case of Postal Bids, the auctioneer does not provide real-time informations for the prices via the telephone.

Changes and cancellations of bids are not accepted after their submission.
Postal bids are accepted until 8:00 p.m. (EET) on February 2nd, 2024.

The auction will end progressively on February 3 & 4.

ATTENTION: The ending time of each lot can be extended!

If a bid is placed in the last 20 seconds, 20 seconds will automatically be added to the ending time. The ending time extension can take place up to 2 times (maximum 40 seconds)! The extended time of a single lot does not affect the expiration time of the following lots.

- Ο διοργανωτής της δημοπρασίας (δημοπράτης) ενεργεί ως εντολοδόχος του πωλητή, ο οποίος έχει καταθέσει έναν ή περισσότερους λαχνούς προς δημοπράτηση. Ο δημοπράτης θεωρεί καλόπιστα, πως ο πωλητής είναι κύριος του αντικειμένου που δημοπρατείται και για κάθε δημοπρατούμενο αντικείμενο ο πωλητής έχει προηγουμένως εγγυηθεί στον δημοπράτη ότι αυτό είναι ελεύθερο οποιουδήποτε βάρους υπέρ τρίτου καθώς και νομικού ή πραγματικού ελαττώματος, διεκδίκησης και αξίωσης τρίτου επ' αυτού.
- Όλοι οι λαχνοί περιγράφονται προσεκτικά και πωλούνται ως γνήσιοι και αυθεντικοί εκτός αν περιγράφονται άλλως. Η περιγραφή που αναγράφεται στον κατάλογο της δημοπρασίας ως προς την προέλευση, χρονολόγηση & γνησιότητα αποτελούν απλή εκτίμηση του δημοπράτη και δεν τον δεσμεύουν ούτε δημιουργούν οποιαδήποτε ευθύνη του έναντι του πλειοδότη ή τρίτων. Εάν αποδειχθεί, πως η κατάσταση του λαχνού δε συμφωνεί με την περιγραφή του και επιστραφεί εντός επτά (7) ημερών από τη λήξη της δημοπρασίας, ο πωλητής υποχρεούται να επιστρέψει αμέσως το τίμημα. Δεν μπορεί να επιστραφεί λαχνός, που μετά την πώληση αλλοιώθηκε με χημικά μέσα ή με εμβάπτιση σε νερό ή από αποκόλληση σαρνιέρας ή από άλλη αιτία. Επίσης, δεν μπορεί να επιστραφεί λαχνός για ελάττωμα απεικονιζόμενο στις φωτογραφίες του καταλόγου. Τέλος, δεν επιστρέφονται οι λαχνοί που εξετάστηκαν προηγουμένως από τους υποψηφίους αγοραστές.
- Ο διοργανωτής της δημοπρασίας διατηρεί το δικαίωμα κατά την απόλυτη κρίση του, να αρνηθεί οποιαδήποτε προσφορά, την είσοδο ή τη συμμετοχή οποιουδήποτε υποψηφίου αγοραστή στη δημοπρασία. Η συμμετοχή στη δημοπρασία μπορεί να αποκλεισθεί, αν κατά την κρίση του δημοπράτη, ο αγοραστής δεν εκπληρώνει τους όρους της καλής πίστωσης. Επίσης, ο δημοπράτης μπορεί να πλειοδοτεί για λογαριασμό των αγοραστών, αλλά δε φέρει καμία ευθύνη για τυχόν λάθη ή παραλείψεις στην εκτέλεση οδηγιών για την προσφορά.
- Στην περίπτωση ζωντανής δημοπρασίας μέσω διαδικτύου (Live web auction) δεν είναι δυνατή η ακύρωση ή μείωση προσφοράς, από τη στιγμή που έχει κατατεθεί, καταγραφεί και κοινοποιηθεί στην ιστοσελίδα και έχει τροποποιηθεί ανάλογα την τρέχουσα τιμή του λαχνού.
- Ο διοργανωτής της δημοπρασίας διατηρεί το δικαίωμα κατά την απόλυτη κρίση του, να αποσύρει, να χωρίζει οποιοδήποτε λαχνό ή να ενώνει δύο ή περισσότερους ομοειδείς λαχνούς. Όλοι οι λαχνοί ανήκουν σε διάφορους καταθέτες και πωλούνται επί προμήθειας. Οι αναγραφόμενες τιμές εκκίνησης έχουν καθορισθεί από τους καταθέτες των λαχνών με την σύμφωνη γνώμη του δημοπράτη και αποτελούν το ελάχιστο όριο τιμής πώλησης έκαστου λαχνού. Οποιαδήποτε προσφορά χαμηλότερη από την τιμή εκκίνησης δε θα λαμβάνεται υπόψιν.
- Ο διοργανωτής της δημοπρασίας διατηρεί το δικαίωμα να φωτογραφίσει ή να αναπαράγει μια εικόνα του λαχνού. Όλα τα δικαιώματα σε μια τέτοια εικόνα θα ανήκουν στο δημοπράτη και θα έχει το δικαίωμα να τη χρησιμοποιήσει με όποιον τρόπο θεωρεί ο ίδιος κατάλληλο.
- Η πλειοδοσία ξεκινάει από την τιμή εκκίνησης ελλείψει υψηλότερων προσφορών και ακολουθούν βήματα της τάξεως του 5%. Η δημοπρασία διεξάγεται σε Ευρώ (€) έναντι καταβολής σε μετρητά. Χρήματα εξωτερικού γίνονται αποδεκτά με βάση τις τιμές συναλλάγματος κατά την ημέρα της πώλησης.
- Σε περίπτωση ίσων πλειοδοτικών προσφορών ο λαχνός θα κατακυρώνεται στην πρώτη αφιχθείσα προσφορά.
- Στην τιμή κατακυρώσεως προστίθεται ποσοστό προμήθειας 18%, ταχυδρομικά κόστη σε περίπτωση αποστολής καθώς και ο αναλογών ΦΠΑ 24% επί των επιβαρύνσεων. Οι κατακυρωθέντες λαχνοί παραδίδονται στους αγοραστές έναντι καταβολής ολοκλήρου της αξίας των.
- Ο πλειοδότης είναι υπεύθυνος για την εξόφληση του παραστατικού. Σε περίπτωση που δεν καταβάλει το αντίτιμο εντός είκοσι (20) ημερών από την ημερομηνία της πώλησης, ο διοργανωτής της δημοπρασίας έχει το δικαίωμα να ακυρώσει την πώληση των λαχνών που κατακυρώθηκαν στον αγοραστή.
- Η συμμετοχή στη Δημοπρασία προϋποθέτει την πλήρη αποδοχή των ανωτέρω όρων. Για οποιαδήποτε διαφωνία μεταξύ των συμβαλλομένων μερών εφαρμοστέο είναι το Ελληνικό Δίκαιο και αρμόδια τα Δικαστήρια Θεσσαλονίκης.

Παράδειγμα Τιμολογήσεως

Έστω πως ένας αγοραστής κερδίζει τρεις (3) λαχνούς με συνολική αξία 100,00 €

Αξία Λαχνών	100,00 €
Προμήθεια 18%	18,00 €
Ταχυδρομικά *	4,50 €
Σύνολο	22,50 €
Φ.Π.Α. 24%	5,40 €
Τελικό Πληρωτέο Ποσό	127,90 €

* Τα έξοδα αποστολής κυμαίνονται ανάλογα με τον τόπο αποστολής, το μέγεθος & το βάρος των αντικειμένων.

AUCTION TERMS & CONDITIONS

- The auctioneer acts as the seller's agent, who has submitted one or more lots for auction. The auctioneer considers in good faith that the seller is the owner of the lot to be auctioned. For each auctioned item the seller has previously guaranteed to the auctioneer that he is free from any burden in favor of a third person.
- All descriptions are reliable and accurate and each lot is sold as genuine and authentic, unless the contrary is indicated. The description given in the auction list regarding the origin, dating etc are a simple assessment of the auctioneer and do not bind him or create any responsibility towards the bidder. The Buyer may return the lot for full refund if it is declared not as described, provided such lot is received back within seven (7) days maximum from the date of sale, in the same condition as it was in the time of sale. No lot shall be rejected if subsequent to the sale it has been immersed in water, or treated by any other process. No lot illustrated in the catalogue shall be rejected on the ground of cancellation, centring, margins, perforation or other characteristics apparent clearly from the illustration. Lots which have been examined by the buyers before the auction cannot be returned.
- The auctioneer reserves the right, to refuse any bid, entry or participation of any potential buyer in the auction. Also, the auctioneer can bid on behalf of the buyers, but bears no responsibility for any errors or omissions in the execution of instructions for the offer.
- In case of a live web auction, it is not possible to cancel or reduce a bid, once it has been submitted, recorded, notified on the website and has modified the current price of the lot accordingly.
- The auctioneer reserves the right, to withdraw, split any lot or to join two or more similar lots. All lots belong to different sellers and are sold on commission. The listed starting prices have been set by the seller with the consent of the auctioneer and constitute the minimum selling price limit of each lot. Any offer lower than the starting price will not be considered.
- The auctioneer reserves the right to photograph or otherwise produce an image of the lot. All rights in such an image will belong to auctioneer and he shall have the right to use it in whatever way he sees fit.
- Bidding opens at the starting price, in absence of higher bids, followed by incremental steps of 5%. The auction is carried out in EUROS (€) against cash payment. Foreign money accepted at the rates of exchange on the day of sale.
- If auctioneer receives bids on a particular lot for identical amounts and in auction these bids are the highest bids for the Lot, it will be sold to the person whose bid was received first.
- A Buyer's premium of 18% plus postage plus the appropriate VAT on charges will be added to the sale price and is payable by the buyer as part of the purchase price. The purchase price is due at once from bidders on receipt of the invoice.
- The bidder is responsible for the invoice's payment. In case buyer fails to make payment within twenty (20) days from the date of the sale, auctioneer has the right to cancel the sale of the lot or any other item sold to the buyer at the same auction.
- The placing of a bid will be taken as full agreement to the above conditions. Any dispute between the contracting parties shall be subject to Greek law and to the jurisdiction of the competent Court in Thessaloniki.

Sample invoice

A buyer wins three (3) lots with total value of 100,00 €

Hammer price	100,00 €
Commission 18%	18,00 €
Shipping cost *	4,50 €
Net Total	22,50 €
V.A.T. 24%	5,40 €
Total Amount Due	127,90 €

* Shipping costs vary according to the delivery area, size & weight of the Lots.

ΣΥΜΒΟΛΑ & ΣΥΝΤΜΗΣΕΙΣ – SIGNES & ABBREVIATIONS

**	Ασφράγιστο χωρίς σαρνιέρα, γνήσια γόμμα	<i>Mint never hinged with original gum.</i>
*	Ασφράγιστο με σαρνιέρα, γνήσια γόμμα.	<i>Mint hinged with original gum.</i>
(*)	Ασφράγιστο χωρίς γόμμα ή με νέα γόμμα.	<i>Unused, without gum or with new gum.</i>
o	Σφραγισμένο.	<i>Cancelled.</i>
FDC	Φάκελλος πρώτης ημέρας κυκλοφορίας.	<i>First day cover.</i>
FFC	Φάκελλος πρώτης πτήσεως.	<i>First flight cover.</i>
P	Δοκίμιο, δοκιμαστικό τράβηγμα.	<i>Proof, Essay.</i>
PC	Καρτ-ποστάλ.	<i>Carte Postale.</i>
PS	Δελτάριο, βραχεία.	<i>Postal stationery.</i>
Co	Φάκελλος, επιστολή.	<i>Cover, letter, envelope.</i>
Δ	Απόκομμα, τμήμα φακέλλου.	<i>Fragment, part of letter or envelope.</i>
perf	Οδόντωση, διάτρηση.	<i>Perforation or perforated.</i>
X.O.	Χωρίς οδόντωση.	<i>Imperforated.</i>
n.h.	Χωρίς σαρνιέρα.	<i>Never hinged.</i>
l.h.	Με ελαφρά σαρνιέρα.	<i>Lightly hinged.</i>
4-block	Τετράδα.	<i>Block of four.</i>
pmk	Σφραγίδα με ημερομηνία.	<i>Postmark.</i>
cds	Κυκλική σφραγίδα με ημερομηνία	<i>Circular dated stamp</i>
canc	Ακύρωση, σφραγίδα.	<i>Cancellation..</i>
wmk	Υδατόσημο.	<i>Watermark.</i>
ovpt	Επισήμανση.	<i>Overprint, surcharge.</i>
inv	Ανεστραμμένο.	<i>Inverted.</i>
fr.	Ελαβε γραμματόσημο.	<i>Franked.</i>
VI	Κατάλογος Βλαστού.	<i>Vlastos Catalogue.</i>
Her	Κατάλογος Ερμή	<i>Hermes Catalogue.</i>
Yv	Κατάλογος Yvert.	<i>Yvert et Telier Catalogue.</i>
Mi	Κατάλογος Michel.	<i>Michel Catalogue.</i>
Hel	Κατάλογος Hellas	<i>Hellas Catalogue</i>
NG	Κατάλογος-μελέτη Alain Nicolas / Galinos	<i>Nicolas Alain / Galinos Postal History catalogue</i>
Στρατ	Καταλογος Στρατουδάκη (δελτάρια)	<i>Stratoudakis cat. for P. Stationery</i>
Unc	Ακυκλοφόρητο.	<i>Uncirculated.</i>
AU	Σχεδόν ακυκλοφόρητο.	<i>Almost uncirculated.</i>
XF	Εξαιρετικό.	<i>Extremely fine.</i>
VF	Πολύ ωραίο.	<i>Very fine.</i>
VG	Πολύ καλό.	<i>Very good.</i>
G	Καλό.	<i>Good.</i>
R/RR	Σπάνιο, πολύ σπάνιο κλπ.	<i>Rare, Very rare etc.</i>
EKT	Εκτίμησή μας προσωπική.	<i>Estimation.</i>
F	Απεικονίζεται.	<i>Illustrated.</i>
E.E.	Εκτός Εμπορίου	<i>Out of market.</i>
X.A.Σ.	Χωρίς αρίθμηση σελίδων	<i>Without pagination.</i>

ΑΤΤΙΚΗ / ATTICA

ΑΘΗΝΑ / ATHENS

- 0001** Διεθνής Έκθεση Αθηνών 1903. Η Πύλη Εισόδου, ασπρ/ρη (P & C), ταχυδρομημένη το 1903. **18**
- 0002** Θέατρο Βάκχου με τον Γεώργιο Α' και τον Κάιζερ, ασπρ/ρη (Albert Silbermann), ταχυδρομημένη το 1899. Σπάσιμο και εγκοπή αριστερά. **10**
- 0003** Ανασκαφές στην Αθήνα με τον Γεώργιο Α' και τον Κάιζερ, ασπρ/ρη (Albert Silbermann), ταχυδρομημένη το 1898. **10**
- 0004** Καρυάτιδες με τον Γεώργιο Α' και τον Κάιζερ, ασπρ/ρη (Albert Silbermann), ταχυδρομημένη το 1899. **10**
- 0005** Η Ακρόπολη με το Γεώργιο Α' και τον Κάιζερ, ασπρ/ρη (Albert Silbermann), ταχυδρομημένη το 1898. **10**
- 0006** Η Παλαιά Βουλή με τον Γεώργιο Α' & τον Κάιζερ, ασπρ/ρη (Albert Silbermann), ταχυδρομημένη το 1898. **10**
- 0007** Οδός Φιλελλήνων, ασπρ/ρη (Ελευθερουδάκης 306), χρησιμοποιημένη το 1917. **12**
- 0008** Από την Ελληνική Επιστράτευση. Ντυμένοι έφεδροι στο προαύλιο του Πανεπιστημίου, ασπρ/ρη (Dr. Schwarzlose). **15**
- 0009** Διεθνής Έκθεση Αθηνών 1903. ΑγγλοΑμερικανικό μπαρ, ασπρ/ρη (P & C), ταχυδρομημένη το 1904. **12**
- 0010** Διεθνής Έκθεση Αθηνών 1903. Η ορχήστρα του Rond-Point, ασπρ/ρη (P & C), ταχυδρομημένη το 1903, αφαιρέθηκε το γραμματόσημο. Ελαφρά ψαλιδισμένη αριστερά. **15**
- 0011** Γαλακτοπώλες, ασπρ/ρη (P & C 121). **14**



0001



0002



0003

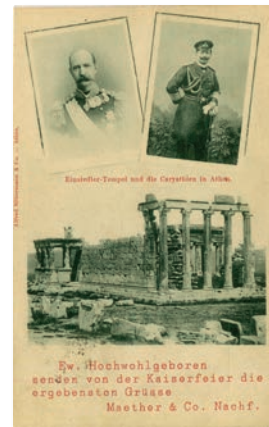

0004



0005



0006



0007



0008



0009



0010



0011

ΑΤΤΙΚΗ - ATTICA



0012



0013



0014



0015



0016



0017

- 0012** Μεσολυμπιάδα 1906. "Ορχησις παναρμόνιον τι χρήμα", χρωμολιθόγραφη (Λιθ. Μπεμ. Βεντούρη & Σία), ταχυδρομημένη - αφαιρέθηκε το γραμματόσημο. Μικρή κηλίδα μελάνης στην όψη, μικροφθορά στις γωνίες. **60**
- 0013** Μεσολυμπιάδα 1906. Δρόμος αντοχής, χρωμολιθόγραφη (Λιθ. Μπεμ. Βεντούρη & Σία), ταχυδρομημένη το 1906, αφαιρέθηκε το γραμματόσημο. Κομμένη γωνία κάτω αριστερά. **40**
- 0014** Ολυμπιακοί Αγώνες. Δρομείς, χρωμολιθόγραφη (Ασιιώτη) σε άριστη κατάσταση. **70**
- 0015** Ολυμπιακοί Αγώνες. Δισκοβόλος, χρωμολιθόγραφη (Ασιιώτη) σε άριστη κατάσταση. **70**
- 0016** Η 40ετηρίδα των Ολυμπιακών Αγώνων 1936. Παρέλαση σημαιών στο Στάδιο, ασπρ/ρη (Δέλτα 1148), ταχυδρομημένη το 1936. **10**
- 0017** Souvenir d'Athènes. Το Στάδιο, ασπρ/ρη με έντυπο 5λεπτο Ιπταμένου, ταχυδρομημένη το 1901. **10**
- 0018** Souvenir d'Athènes. Μονή Δαφνίου, ασπρ/ρη με έντυπο 5λεπτο Ιπταμένου, ταχυδρομημένη το 1901. **10**
- 0019** Δίπτυχο πανόραμα Αθηνών, ασπρ/ρο, ταχυδρομημένο το 1899. **15**
- 0020** Οδός Σταδίου, έγχρωμη (Pallis & Cotzias 12), ταχυδρομημένη το 1915. **13**
- 0021** "Excelsior Hotel" Πανεπιστημίου 60, καφετιά, γραμμένη. **13**
- 0022** Η Εθνική Τράπεζα, ασπρ/ρη (P & C 114). **10**



0018



0019



0020



0021



0022

ΑΤΤΙΚΗ - ΑΤΤΙΚΑ



0023



0024



0025



0026



0027



0028

- 0023 Λεωφόρος Κηφισσίας, καφετιά (Cara No 18). 10
- 0024 Πλατεία Συντάγματος, ασπρ/ρη (Cara No 4). 15
- 0025 Το Αστεροσκοπείο, έγχρωμη (Α. Πάσχας), χρησιμοποιημένητο 1916. Μικρή εγκοπή άνω. 11
- 0026 Κηφισσός ποταμός, έγχρωμη (Α. Πάσχας), χρησιμοποιημένη το 1916. 20
- 0027 Γλυφάδα, άποψη από τη θάλασσα, ασπρ/ρη, χρησιμοποιημένη. 10
- 0028 ΤΑΤΟΪ. Οδός περιπάτου, ασπρ/ρη (Ελευθερουδάκης 349), ταχυδρομημένη το 1910. 11
- 0029 ΤΑΤΟΪ. Φθινοπωρινή άποψη, ασπρ/ρη (Ελευθερουδάκης 113), χρησιμοποιημένη το 1908. 10
- 0030 ΚΗΦΙΣΙΑ. Ο Ιερός Ναός Κεφαλαρίου, ασπρ/ρη (Γ. Αλεξιάκης). 10
- 0031 ΚΗΦΙΣΙΑ. Πανοραμική άποψη, ασπρ/ρη. 11
- 0032 ΚΗΦΙΣΙΑ. Η Αγορά, έγχρωμη, ταχυδρομημένη το 1924. 10
- 0033 ΚΗΦΙΣΙΑ. Ο σιδηροδρομικός σταθμός, έγχρωμη. 12



0029



0030



0031



0032



0033

ΑΤΤΙΚΗ - ΑΤΤΙΚΑ

- 0034** ΚΗΦΙΣΙΑ. Δρόμος προς Κεφαλάρι, ασπρ/ρη Νο 25, γραμμένη το 1954. **10**
- 0035** ΚΗΦΙΣΙΑ. Το Κεφαλάρι, ασπρ/ρη (Ελευθερουδάκης 433). **12**
- 0036** ΕΚΑΛΗ. Γενική άποψη, ασπρ/ρη, ταχυδρομημένη το 1938. **11**
- 0037** Ποιμένας της Αττικής, καφετιά (English Photo Co.). **10**

ΠΕΙΡΑΙΑΣ / PIRAEUS

- 0038** ΦΑΛΗΡΟ. Σταθμός Νέου Φαλήρου, έγχρωμη (Μ.Ν. Μιχαλόπουλου). **12**
- 0039** Το Νέο Φάληρο κατά την ημέρα της αφίξεως του δαφνοστεφούς Στρατηλάτου Βασιλέως Κωνσταντίνου, δίπτυχη κάρτα ασπρ/ρη (Αλεξάκης), γραμμένη το 1916. **25**
- 0040** ΦΑΛΗΡΟ. Ο Ζωολογικός Κήπος, έγχρωμη (Μ.Ν. Μιχαλόπουλου). **11**
- 0041** Αλιείς Φαλήρου, ασπρ/ρη (Ελευθερουδάκης 102), ταχυδρομημένη το 1903. **10**
- 0042** ΦΑΛΗΡΟ. Η Γέφυρα του σιδηροδρομικού σταθμού Φαλήρου, έγχρωμη (Μ.Ν. Μιχαλόπουλου), χρησιμοποιημένη το 1917. Μικρό σπάσιμο γωνίας άνω δεξιά. **10**
- 0043** Νέο Φάληρο. Ο Ηλεκτρικός Σιδηρόδρομος, ασπρ/ρη (Γ. Αλεξάκης), χρησιμοποιημένη το 1917. **15**



0034



0036



0038



0035



0039



0040



0041



0037



0042



0043

ΑΤΤΙΚΗ - ΑΤΤΙΚΑ



0044



0045



0046

- 0044 ΝΕΟ ΦΑΛΗΡΟ, αρχοντικά, ασπρ/ρη (Α. Πάσχος). 20
- 0045 ΦΑΛΗΡΟ ΕΞέδρα Λουνα-Παρκ, έγχρωμη (Μ.Ν. Μιχαλόπουλου), χρησιμοποιημένη το 1933. 11
- 0046 Λουτρά Νέου Φαλήρου και άποψη Καστέλλας, καφετιά (Δέλτα 752). 13
- 0047 Άποψη του Νέου Φαλήρου, ασπρ/ρη Νο 23. 10
- 0048 Το Νέο Φάληρο κατά τους Ολυμπιακούς Αγώνες, έγχρωμη (Π. Κοσμετάτος), χρησιμοποιημένη. 12
- 0049 Υποδοχή του Βασιλέως Κωνσταντίνου στην εξέδρα του Ν. Φαλήρου μετά τον Πόλεμο, ασπρ/ρη (Α. Πάλλης), χρησιμοποιημένη το 1917. 12
- 0050 Υποδοχή του Βασιλέως Κωνσταντίνου στο Φάληρο, ασπρ/ρη (Γ. Καράμπελας). 12
- 0051 Τινάνειος Κήπος και Ναός Αγ. Σπυριδώνος, έγχρωμη (Φαραζή & Μιχαλόπουλου 58), χρησιμοποιημένη. 11
- 0052 Σιδηροδρομικός Σταθμός Πειραιώς, έγχρωμη (Φαραζή & Μιχαλόπουλου). 12
- 0053 Σιδηροδρομικός Σταθμός Πειραιώς, έγχρωμη (Μ.Ν. Μιχαλόπουλου), χρησιμοποιημένη το 1916. 32
- 0054 ΠΕΙΡΑΙΑΣ. Άποψη Καστέλλας, έγχρωμη (Φαραζή & Μιχαλόπουλου), ταχυδρομημένη το 1909. 10
- 0055 Η Καστέλλα, κιτρινόμαυρη (Χρ. Σαλίβερς). 12



0047



0048



0049



0050



0051



0052



0053



0054



0055

ΑΤΤΙΚΗ - ΑΤΤΙΚΑ



0056



0057



0058

- 0056 Ο λαός του Πειραιώς υποδεχόμενος τον Γάλλο Στόλαρχο Fournet, ασπρ/ρη (Αλεξάκης), χρησιμοποιημένη. 11
- 0057 Η Γαλλική Σχολή του Αγίου Παύλου. Δίπλα το κατάστημα καρτών Κοπίδη, καφετιά, ταχυδρομημένη το 1919. 15
- 0058 Ζάννειο Ορφανοτροφείο. Υπαιθρια τραπεζαρία στην κατασκήνωση Εκάλης. Στιγμάτα οξειδωσης. 10
- 0059 Δίπτυχη συγκολλημένη πανοραμική του κόλπου της Ζέας, ασπρ/ρη, ταχυδρομημένη το 1903. 16
- 0060 Όρμος Κουμουندούρου, ασπρ/ρη. 10
- 0061 Το Γαλλικό καταδρομικό "Provence" στον Πειραιά, ασπρ/ρη (Αλεξάκης). 11
- 0062 ΠΕΙΡΑΙΑΣ. Εργοστάσια, έγχρωμη (Μ.Ν. Μιχαλόπουλου), χρησιμοποιημένη. 15
- 0063 Πλατεία Κανάρη, ασπρ/ρη (Γ. Αλεξάκης). 12
- 0064 Οδός Φίλωνος, καφετιά (Γ. Αλεξάκης), χρησιμοποιημένη το 1917. 10
- 0065 Παράταξη Στρατιωτικού Τμήματος, στην εξέδρα τα εμβλήματα του Βασιλέως Γεωργίου Α', ασπρ/ρη. 16
- 0066 ΣΑΛΑΜΙΝΑ. Αγιασμός των Υδάτων, ασπρ/ρη (Ελευθερουδάκης 133). 16



0059



0060



0061



0062



0063



0064



0065



0066



0067



0068



0071



0069



0070

- 0067 ΣΑΛΑΜΙΝΑ. Ο Ναύσταθμος Σαλαμίνας, ασπρ/ρη (Ελευθερουδάκης 193). 10
- 0068 ΣΑΛΑΜΙΝΑ. Γενική άποψη, ασπρ/ρη (Ρ & C 388). 15
- 0069 ΜΕΓΑΡΑ. Χορός Μεγαρέων, χρωμολιθόγραφη (Α. Ρουφαγάλη). Σπάσιμο γωνίας κάτω δεξιά. 10
- 0070 ΜΕΓΑΡΑ. Τράτα Μεγάρων, έγχρωμη (Κων. Καρέλλας), χρησιμοποιημένη το 1907. 10
- 0071 ΑΙΓΙΝΑ. Δύο κάρτες από το λιμάνι της Αίγινας, ασπρ/ρες. 12

ΠΕΛΟΠΟΝΝΗΣΟΣ / PELOPONNESOS

ΑΡΓΟΛΙΔΟΚΟΡΙΝΘΙΑ / ARGOS & CORINTHOS

- 0072 ΜΕΘΑΝΑ. Αλκαλικά Λουτρά Αγίου Νικολάου, ασπρ/ρη (Β. Μαλτέζος). 10
- 0073 ΜΕΘΑΝΑ. Οδός Αγίας Τριάδος, ασπρ/ρη (Β. Μαλτέζος). 10
- 0074 ΛΟΥΤΡΑ ΜΕΘΑΝΩΝ, ασπρ/ρη (Pallis & Cotzias 1050), ταχυδρομημένη το 1908. 10
- 0075 ΜΕΘΑΝΑ. Κήπος ξενοδοχείου "Ζαχαράτου", ασπρ/ρη (Φ. Στολιδης 2208). 10
- 0076 ΜΕΘΑΝΑ. Δύο κάρτες ασπρ/ρες: Λουτρά Αγίου Νικολάου και άποψη Αγίων Αναργύρων. 16
- 0077 ΠΟΡΟΣ, Λεμονοδάσος. Δύο κάρτες Μωραϊτή: Άποψη του λεμονοδάσους και Κέντρο "Καρδάση" 17
- 0078 ΠΟΡΟΣ. Δύο κάρτες (εκδ. Σπ. Κοματσούλη), το Λιμάνι & Παραλία Γαλατά. Η μία χρησιμοπ. το 1940. 14



0072



0073



0074



0075



0076



0077



0078

ΠΕΛΟΠΟΝΝΗΣΟΣ - PELOPONNESOS



0079



0080



0081



0082



0083



0084



0085



0086



0087

- 0079** ΠΟΡΟΣ. Μέρος της προκουμαίας, ασπρ/ρη (Φ. Στολίδης 2106), ταχυδρομημένη το 1929.
- 0080** ΠΟΡΟΣ. Άποψη "Κολώνας", ασπρ/ρη (Ι. Γιαννακόπουλος 4), ταχυδρομημένη το 1909.
- 0081** ΠΟΡΟΣ. Η "Γαλήνη", ασπρ/ρη.
- 0082** ΥΔΡΑ. Το Ακρωτήριο, ασπρ/ρη (P & C 386).
- 0083** ΣΠΕΤΣΕΣ. Ξενοδοχείο "Ποσειδώνιον", ασπρ/ρη (Β. Καρδάσης). Κομμένη γωνία άνω δεξιά.
- 0084** ΝΑΥΠΛΙΟ. Άποψη προς το Κάστρο, ασπρ/ρη (Φ. Στολίδης 800), χρησιμοποιημένη το 1931.
- 0085** ΝΑΥΠΛΙΟ. Άποψη από την Ακροναυπλία, ασπρ/ρη. Στρογγυλευμένες γωνίες.
- 0086** ΝΑΥΠΛΙΟ. Η Πλατεία, έγχρωμη (Ν. Χρηστόπουλου), ταχυδρομημένη το 1910.
- 0087** ΑΡΓΟΣ. Πλατεία Αγίου Πέτρου, καφετιά (Δίβρη - Μαργαρίτη 2). **11**
- 0088** ΑΡΓΟΣ. Οδός Ερμού, ασπρ/ρη (Φωτο Απελλή). **10**
- 0089** ΛΟΥΤΡΑΚΙ. Δύο ωραίες κάρτες εκδ. Φ. Στολίδη No 5 & No 81. **15**

10

10

11

12

10

10

10

10

12



0088



0089

ΠΕΛΟΠΟΝΝΗΣΟΣ - PELOPONNESOS



0090



0091



0092



0093



0094



0095

- 0090** ΛΟΥΤΡΑΚΙ. Μέγα ξενοδοχείον "Αι Πηγαί", ασπρ/ρη (Φωτο Δ. Στολίδου). **12**
- 0091** ΛΟΥΤΡΑΚΙ. Μέγα ξενοδοχείον "Αι Πηγαί", ασπρ/ρη (Μ.Ν. Μιχαλόπουλου 25). **12**
- 0092** ΛΟΥΤΡΑΚΙ. Άποψις Νέων Λουτρών, έγχρωμη (Ευ. Μιχαλόπουλου 17), χρησιμοποιημένη. Μικροφθορές στις γωνίες. **10**
- 0093** ΛΟΥΤΡΑΚΙ. Μερική άποψη, ασπρ/ρη (Φ. Στολίδης 21), χρησιμοποιημένη το 1930. **10**
- 0094** ΙΣΘΜΙΑ. Γραφεία Διώρυγος, ασπρ/ρη (Μ.Ν. Μιχαλόπουλος 60), ταχυδρομημένη το 1907. **10**
- 0095** ΙΣΘΜΙΑ. Έπαυλις Στρατηγού Τυρ, ασπρ/ρη (Μ.Ν. Μιχαλόπουλος 87). Ταχυδρομημένη το 1905. **11**
- 0096** ΚΟΡΙΝΘΟΣ. Η Αγορά, έγχρωμη (Ευάγγ. Ν. Μιχαλόπουλου 28), χρησιμοποιημένη το 1915. Ελαφρό σπάσιμο γωνίας κάτω δεξιά. **10**
- 0097** ΚΟΡΙΝΘΟΣ. Ξενοδοχείο "Μεγάλη Βρετανία" ιδιοκτ. Πελοπίδα, ασπρ/ρη (Κ. Grundmann - Athenes), ταχυδρομημένη το 1899. **18**
- 0098** ΚΟΡΙΝΘΟΣ. Μέγα ξενοδοχείον "Αι Πηγαί", ασπρ/ρη (Γ. Σκουτέρης), ταχυδρομημένη το 1919. **12**
- 0099** ΣΑΡΑΝΤΑΠΗΧΟ. Ξενοδοχείο "Αναγέννησις" σε υψόμετρο 1335 μ., ασπρ/ρη, γραμμένη το 1935. **11**

ΑΡΚΑΔΙΑ & ΛΑΚΩΝΙΑ / ARCADIA & LACONIA

- 0100** ΒΥΤΙΝΑ. Μερική άποψις - Θαυμάσιον Όρος, ασπρ/ρη, χρησιμοποιημένη το 1960. **10**



0096



0097



0098



0099



0100

ΠΕΛΟΠΟΝΝΗΣΟΣ - PELOPONNESOS

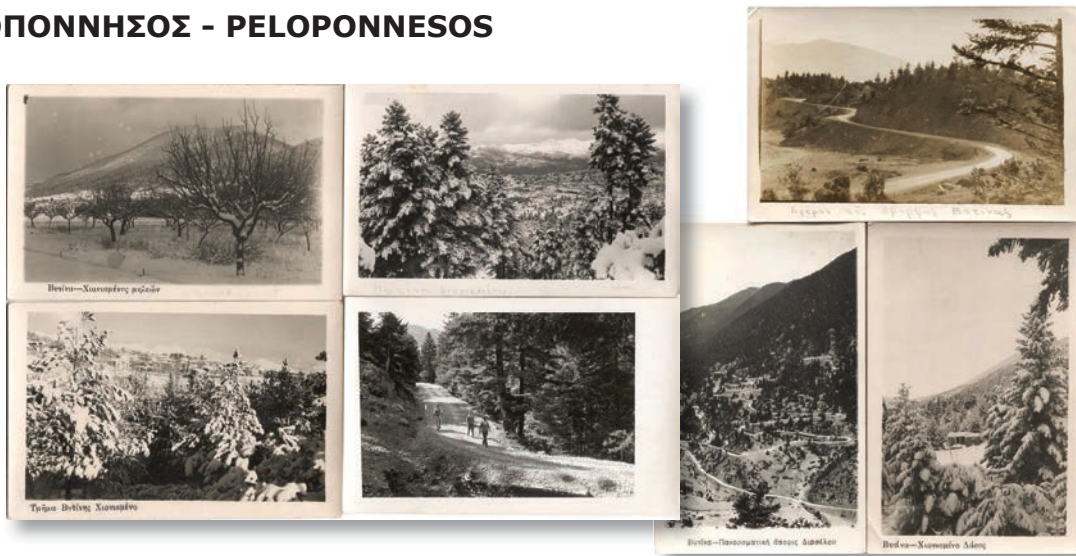

0101



0102



0103



0104

- 0101 ΒΥΤΙΝΑ. Ωραίο λότο από 10 διαφορετικές ασπρ/ρες κάρτες, εκδόσεως κυρίως Γ. Κομποχόλη. 20
- 0102 ΤΡΙΠΟΛΗ. Τριπολιτσιώτες Ἀρχοντες, ασπρ/ρη (Νέλλης), ταχυδρομημένη το 1933. 10
- 0103 ΤΡΙΠΟΛΗ. Οδός Ανακτόρων, ασπρ/ρη (Ν. Μπακόπουλου 6), ταχυδρομημένη το 1908. Ελαττώματα στις κάτω γωνίες. 20
- 0104 ΤΡΙΠΟΛΗ. Παρεκκλήσιον του Ἁγίου Νικολάου, ασπρ/ρη (Ν. Μπακόπουλου 2), ταχυδρομημένη το 1908. 14
- 0105 ΤΡΙΠΟΛΗ. Οδός Ἁγίου Ἀθανασίου, ἐγχρωμη (Κ.Σ. Παρασκευόπουλος), χρησιμοποιημένη το 1914. 22
- 0106 ΣΤΕΜΝΙΤΣΑ. Δύο φωτοκάρτες: Ναός Ἁγίου Γεωργίου και Παναγία Μπαφέρω. 16
- 0107 Ἡ Μονή του Προδρόμου εν Γορτυνία, ἐγχρωμη (Α. Πάσχας), χρησιμοποιημένη το 1917. 13
- 0108 Παρά τα Ερείπια της Βρένθης Γορτυνίας, ἐγχρωμη (Πάσχας), χρησιμοποιημένη το 1920. 14



0105



0106



0107



0108

ΠΕΛΟΠΟΝΝΗΣΟΣ - PELOPONNESOS



0109



0110



0111



0112



0113



0115



0114



0116

- | | | |
|-------------|---|-----------|
| 0109 | ΛΕΒΙΔΙΟΝ. Ιερός Ναός Παμμειγίστων Ταξιαρχών, ασπρ/ρη. | 11 |
| 0110 | ΛΕΩΝΙΔΙΟ. Εσωτερικό της Ιεράς Μονής Ελώνης, ασπρ/ρη. | 10 |
| 0111 | ΛΕΩΝΙΔΙΟ. Η Πρώτη Γέφυρα, ασπρ/ρη (Γ. Παπαγεωργίου), ταχυδρομημένη το 1911. | 10 |
| 0112 | ΑΛΕΥΡΟΥ Λακωνίας. Πανοραμική άποψη, φωτοκάρτα, γραμμένη το 1965. | 10 |
| 0113 | ΣΠΑΡΤΗ. Λεωφόρος Κων. Παλαιολόγου, ασπρ/ρη (Γρωργιάδης), χρησιμοποιημένη. | 10 |
| 0114 | ΣΠΑΡΤΗ. Προς Λεωφόρον Μονεμβασίας, ασπρ/ρη (Δέλτα 112-13), ταχυδρομημένη το 1953. | 12 |
| 0115 | ΣΠΑΡΤΗ. Οδός Αμαλίας, ασπρ/ρη (Ρ & C 252), ταχυδρομημένη το 1904. | 13 |
| 0116 | ΛΙΜΕΝΙ Μάνης- Η κοιτίς των Μαυρομιχαλαίων, ασπρ/ρη (Καλονάρος 12). | 12 |
| 0117 | ΓΥΘΕΙΟ. Κεντρική άποψη, καφετιά (Καλονάρος 3). | 11 |
| 0118 | ΓΥΘΕΙΟ. Μερική άποψη, ασπρ/ρη (Δέλτα 189-6). | 11 |

ΜΕΣΣΗΝΙΑ & ΗΛΕΙΑ / MESSE니아 & HELIA

- | | | |
|-------------|--|-----------|
| 0119 | ΚΑΛΑΜΑΤΑ. Πανοραμική άποψη της πόλης, ασπρ/ρη (Α. Παπαχρήστου), χρησιμοποιημένη. | 11 |
|-------------|--|-----------|



0117



0118



0119

ΠΕΛΟΠΟΝΝΗΣΟΣ - PELOPONNESOS



0120



0121



0122



0123



0124



0125



0126



0127



0128



0129

- 0120 ΚΑΛΑΜΑΤΑ. Το Φρούριο, ασπρ/ρη (Α. Παπαχρήστου 3), χρησιμοποιημένη το 1938. 10
- 0121 ΚΑΛΑΜΑΤΑ. Δίπτυχη Λιμένος Καλαμών, ασπρ/ρη (Pallis & Cotzias 1145). Λεκέδες και φουσκώματα από υγρασία. 15
- 0122 ΚΑΛΑΜΑΤΑ. Το λιμάνι, έγχρωμη (Παν. Βουγιούκας), χρησιμοποιημένη το 1912. 11
- 0123 ΚΑΛΑΜΑΤΑ. Η Λεωφόρος του Σταθμού, καφετιά (Καλονάρος 2). 11
- 0124 ΚΑΛΑΜΑΤΑ. Πλατεία Λαϊκής Σχολής, ασπρ/ρη (Παν. Βουγιούκας 10). 12
- 0125 ΚΑΛΑΜΑΤΑ. Οδός Αριστομένων, ασπρ/ρη (Κ. Λυμπερόπουλος 18), ταχυδρομημένη το 1927. 12

- 0126 ΠΥΛΟΣ. Πλατεία Τριών Ναυάρχων, ασπρ/ρη (Δέλτα 1536-5). 10
- 0127 ΠΥΛΟΣ / ΝΑΥΑΡΙΝΟ. Η προκουμαία, ασπρ/ρη (Φ. Στολίδης 615). 11
- 0128 ΓΑΡΓΑΛΙΑΝΟΙ. Η Βιβλιοθήκη, ασπρ/ρη. 10
- 0129 ΓΑΡΓΑΛΙΑΝΟΙ. Η Κεντρική Πλατεία, ασπρ/ρη (Δέλτα 988-3). 11
- 0130 ΦΙΛΙΑΤΡΑ. Το Ωρολόγιον, ασπρ/ρη (Δέλτα 981-4). 11



0130

ΠΕΛΟΠΟΝΝΗΣΟΣ - PELOPONNESOS



0131



0132



0133

0131 ΦΙΛΙΑΤΡΑ. Πλατεία Καποδιστρίου, ασπρ/ρη (Δέλτα 982-5). 11

0132 ΠΥΡΓΟΣ. Πλατεία Δημαρχείου, ασπρ/ρη (Κ. Βαρουξής), χρησιμοποιημένη το 1904. Οριζόντιο τσάκισμα. 12

ΑΧΑΪΑ / ΑΧΑΪΑ

0133 Άποψις Αγίας Λαύρας, ασπρ/ρη (Φ. Στολίδης 253). 10

0134 Μερική άποψις Καλαβρύτων και Χελμού, ασπρ/ρη, χρησιμοποιημένη το 1938. 10

0135 ΚΑΛΑΒΡΥΤΑ. Η πλατεία, ασπρ/ρη (Γ.Ν. Κανελλόπουλου), χρησιμοποιημένη το 1951. 12

0136 ΑΙΓΙΟ. Το Δημοτικό Νοσοκομείο, ασπρ/ρη (Ιω. Ζαγκλίφα). 11

0137 ΡΙΟ. Φρούριο στον Κορινθιακό, ασπρ/ρη (Χρ. Βαριάντζας), ταχυδρομημένη το 1905. 10

0138 ΠΑΤΡΑ. Gutland - "Αχάϊα Κλάους", ασπρ/ρη, ταχυδρομημένη από Σμύρνη το 1901. 25

0139 ΠΑΤΡΑ. Ψηλαλώνια, δύο κάρτες εκδ. Δέλτα Νο 2102-42 & 2103-43. 10

0140 ΠΑΤΡΑ. Εξοχή Ιτιές, ασπρ/ρη, χρησιμοποιημένη το 1916. Λίγο λερωμένη. 12

0141 ΠΑΤΡΑ. Μονή Γηροκομείου, ασπρ/ρη (Α. Πάσχας), ταχυδρομημένη το 1906. 10



0134



0135



0138



0136



0137



0139



0140



0141



ΠΕΛΟΠΟΝΝΗΣΟΣ - PELOPONNESOS



0142



0143



0144



0145



0146



0147



0148



0149



0150

- | | | |
|-------------|---|-----------|
| 0142 | ΠΑΤΡΑ. Πλατεία Αγίου Γεωργίου, ασπρ/ρη, χωρίς διαγράμμιση πίσω. | 15 |
| 0143 | ΠΑΤΡΑ. Παραλιακή οδός Όθωνος - Αμαλίας, καφετιά (Ν. Αναγνωστόπουλος 19). | 10 |
| 0144 | ΠΑΤΡΑ. Μερική άποψη λιμένος, ασπρ/ρη (Ν. Αναγνωστόπουλος 4). Απεικονίζονται τα πλοία "Πέργαμος" και "Σφενδόνη". | 10 |
| 0145 | ΠΑΤΡΑ. Το πλοίο "Cunarder" στην Πάτρα, χρωμολιθόγραφη αγγλική. | 16 |
| 0146 | ΠΑΤΡΑ. Σύνορα, έγχρωμη (Α. Πάσχας 242). | 12 |
| 0147 | ΠΑΤΡΑ. Οδός Ανεξαρτησίας, έγχρωμη (Π. Συναδινού 10). | 10 |
| 0148 | ΠΑΤΡΑ. Πλήθος κόσμου στον Φάρο, έγχρωμη (Purger & Co.). | 10 |
| 0149 | ΠΑΤΡΑ. Οδός Μαιζώνος, έγχρωμη (Π. Συναδινού 18), ταχυδρομημένη το 1913. | 10 |
| 0150 | ΠΑΤΡΑ. Ναός και συνοικία Αγίου Ανδρέου, ασπρ/ρη. | 10 |
| 0151 | ΠΑΤΡΑ. Οδός Κολοκοτρώνη, έγχρωμη (Π. Συναδινού 8). | 10 |
| 0152 | ΠΥΡΓΟΣ. Πανοραμική άποψη από διπλάνου, ασπρ/ρη. | 12 |
| 0153 | ΖΑΚΥΝΘΟΣ. Εγκαίνια ανδριάντος Σολωμού, έγχρωμη (Δ. Σαμάρας - photo Mortinengo), ταχυδρομημένη το 1908. | 12 |



0151



0152



0153

ΝΗΣΙΑ ΙΟΝΙΟΥ - IONIAN ISLANDS

- 0154** ΖΑΚΥΝΘΟΣ. Γενική άποψη Ζακύνθου, έγχρωμη, ταχυδρομημένη το 1910. **12**
- 0155** ΖΑΚΥΝΘΟΣ. Λεωφόρος Όλγας, ασπρ/ρη (Δ. Σαμάρας - φωτο Mortinengo). **12**
- 0156** ΖΑΚΥΝΘΟΣ. Ποτάμι Αγίου Χαράλαμπου, έγχρωμη (Φωτο Δαφνού). **12**
- 0157** ΖΑΚΥΝΘΟΣ. Ενθύμημα Ζακύνθου, ασπρ/ρη με έντυπο 10λεπτο Ιπταμένου (Ch. Vaccomis), ταχυδρομημένη. **15**
- 0158** ΖΑΚΥΝΘΟΣ. Εορτασμός Θεοφανείων, ασπρ/ρη (εκδ. Σαμάρα - φωτο Γ. Κατραβά). **15**
- 0159** ΖΑΚΥΝΘΟΣ. Έπαυλις Λούντζη, καφεκίτρινη, ταχυδρομημένη το 1912. **15**
- 0160** ΖΑΚΥΝΘΟΣ. Ενθύμημα Ζακύνθου, ασπρ/ρη με έντυπο 5λ Ιπταμένου και πρόσθετα 2λ & 3λ, ταχυδρομημένη. **12**
- 0161** ΖΑΚΥΝΘΟΣ. Πλατεία Σολωμού, έγχρωμη (Foussiani - photo Mortinengo), ταχυδρομημένη το 1909 - αφαιρέθηκε το γραμματόσημο. **10**
- 0162** ΖΑΚΥΝΘΟΣ. Εκφορά Αγ. Διονυσίου, έγχρωμη (Δ. Σαμάρας). **20**
- 0163** ΖΑΚΥΝΘΟΣ. Ερείπια Δημοτικού Θεάτρου, ασπρ/ρη (Δ. Φεραδούρου 96). **11**
- 0164** ΖΑΚΥΝΘΟΣ. Μερική άποψις και Λιμνή, καφετιά (Nicourt 101). **12**
- 0165** ΖΑΚΥΝΘΟΣ. Κατάστημα Εθνικής Τραπέζης, ασπρ/ρη (Δ. Σαμάρας). **20**



0154



0155



0156



0157



0158



0159



0160



0161



0162



0163



0164



0165

ΝΗΣΙΑ ΙΟΝΙΟΥ - IONIAN ISLANDS



0166



0167



0168



0169



0170



0171

- 0166 ΖΑΚΥΝΘΟΣ. Μερική πανοραμική άποψη με χιόνι, ασπρ/ρη (Δ. Σαμάρας - φωτο Mortinengo), χρησιμοποιημένη. 12
- 0167 ΖΑΚΥΝΘΟΣ. Οδός Αγίου Παύλου, έγχρωμη (Δ. Σαμάρας). Εγκοπή άνω. 13
- 0168 ΖΑΚΥΝΘΟΣ. Ερείπια από τους σεισμούς στην Πλατιά Ρούγα, ασπρ/ρη (Φεραδούρος 85). Σπάσιμο γωνίας κάτω δεξιά και οπή καρφίτσας άνω. 10
- 0169 ΖΑΚΥΝΘΟΣ. Καφεζαχαροπλαστείο "Ο Χρυσούς Αλέκτωρ", έγχρωμη, χρησιμοποιημένη. 11
- 0170 ΑΡΓΟΣΤΟΛΙ. Πλατεία Maitland - νότια πλευρά, παιδιάς Άγγλων, έγχρωμη (Νικολάτος & Μπάσης). 12
- 0171 ΑΡΓΟΣΤΟΛΙ. Πλατεία και Λουτρά, καφετιά (Nicourt 113). 10
- 0172 ΛΗΞΟΥΡΙ. Πλατεία Παντοκράτορος, ασπρ/ρη (Σ. Μαράτος). 10
- 0173 ΑΡΓΟΣΤΟΛΙ. Πλατεία Βαλλιάνου, ασπρ/ρη. 12
- 0174 ΑΡΓΟΣΤΟΛΙ. Κήπος Νάπιερ, ασπρ/ρη. 12
- 0175 ΑΡΓΟΣΤΟΛΙ. Κύματα στην παραλία, ασπρ/ρη (Καλογεράτος). 10
- 0176 ΑΡΓΟΣΤΟΛΙ. Οδός Διαδόχου Κωνσταντίνου, ασπρ/ρη (Καλογεράτος). 13
- 0177 ΑΡΓΟΣΤΟΛΙ. Μέρος της προκουμαίας, ασπρ/ρη (Φ. Στολίδης 1908). 10



0172



0173



0174



0175



0176



0177

ΝΗΣΙΑ ΙΟΝΙΟΥ - IONIAN ISLANDS



0178



0179



0186



0180



0181



0187



0182



0183



0188



0184



0185

- | | | |
|-------------|---|-----------|
| 0178 | ΑΡΓΟΣΤΟΛΙ. Το Γηροκομείο, ασπρ/ρη (Νικολάτος), χρησιμοποιημένη. | 16 |
| 0179 | ΑΡΓΟΣΤΟΛΙ. Οδός Λάσσης, έγχρωμη (Φαραζή & Μιχαλόπουλου), χρησιμοποιημένη. | 10 |
| 0180 | ΑΡΓΟΣΤΟΛΙ. Μία πλευρά του Λιθόστρωτου, ασπρ/ρη (Νικολάτος), χρησιμοποιημένη το 1916. | 12 |
| 0181 | ΑΡΓΟΣΤΟΛΙ. Το Βρετανικό Προξενείο, ασπρ/ρη (Νικολάτος). | 10 |
| 0182 | ΑΡΓΟΣΤΟΛΙ. Εθνική Τράπεζα και Θέατρο, ασπρ/ρη (Σπ. Μαράτος), χρησιμοποιημένη το 1921. | 11 |
| 0183 | ΑΡΓΟΣΤΟΛΙ. Το Αγγλικό Προξενείο, ασπρ/ρη (P & C 707). | 12 |
| 0184 | ΚΕΦΑΛΛΗΝΙΑ. Ερείπια της Αρχαίας Κράνης, έγχρωμη. | 11 |
| 0185 | ΚΕΦΑΛΛΗΝΙΑ. Μονή Κηπουριών, ασπρ/ρη (Ν. Κατραβάς). | 11 |
| 0186 | ΑΡΓΟΣΤΟΛΙ. Πωλητής καυσοξύλων, ασπρ/ρη (Ν. Κατραβάς). | 12 |
| 0187 | ΛΗΕΟΥΡΙ. Παραποτάμιος σιδηρά γέφυρα, ασπρ/ρη (Ν. Σολωμός), χρησιμοποιημένη το 1916. | 10 |
| 0188 | ΛΗΕΟΥΡΙ. Οδός Ελ. Βενιζέλου, ασπρ/ρη (Σ. Μαράτος). | 12 |

ΝΗΣΙΑ ΙΟΝΙΟΥ - IONIAN ISLANDS



0189



0190



0192



0191



0193

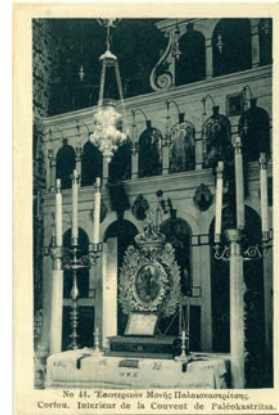

0196



0194



0195



0198



0197



0199

- | | | |
|-------------|--|-----------|
| 0189 | ΙΘΑΚΗ. Άποψη Κιονίου, ασπρ/ρη (Φιλαρμονική Ετ. Ιθάκης Νο 16), ταχυδρομημένη το 1915. | 20 |
| 0190 | ΙΘΑΚΗ. Η πλατεία, ασπρ/ρη (Δέλτα 117-4), χρησιμοποιημένη το 1953. | 12 |
| 0191 | ΙΘΑΚΗ. Μερική άποψη της πόλης, χρησιμοποιημένη. | 10 |
| 0192 | ΠΑΞΟΙ. Είσοδος του λιμένος, καφετιά (I. Ζορμπάς - φωτο Καλονάρος). | 10 |
| 0193 | ΠΑΞΟΙ. Λιμήν Γαΐου, ασπρ/ρη (Αφοί Κουβά). | 11 |
| 0194 | ΚΕΡΚΥΡΑ. Άποψις εκ του Φάρου, ασπρ/ρη (Ελευθερουδάκης 99), χρησιμοποιημένη το 1906. | 10 |
| 0195 | ΚΕΡΚΥΡΑ. Άφιξη του Γαλλικού Στόλου, ασπρ/ρη (Guilleminot), χρησιμοποιημένη. | 12 |
| 0196 | ΚΕΡΚΥΡΑ. Εσωτερικό της Μονής Παλαιοκαστρίτσας, ασπρ/ρη (Γκινάκου - Μαργαρίτη). | 10 |

ΗΠΕΙΡΟΣ / EPIRUS

- | | | |
|-------------|---|-----------|
| 0197 | ΚΟΡΥΤΣΑ. Μνημείο Θεμιστοκλή Γερμεντζή, έργο Οδυσσέα Πασχάλη, πρασινωπή (Μ. Γκέκα), χρησιμοποιημένη. | 12 |
| 0198 | Ενδυμασίες Ηπείρου, ροδόχρωμη (Γ. Αλεξάκης), γραμμένη το 1916. | 10 |
| 0199 | Ηπειρώτες χωρικοί, ασπρ/ρη (Νέλλης). | 10 |

ΗΠΕΙΡΟΣ / EPIRUS



0200



0201



0202



0203

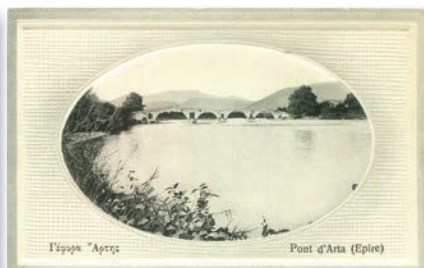

0204



0205



0206



0207



0208

- | | | |
|-------------|---|-----------|
| 0200 | ΚΟΝΙΤΣΑ. Άποψη και εκκλησία, ασπρ/ρη, χρησιμοποιημένη το 1962. | 10 |
| 0201 | ΙΩΑΝΝΙΝΑ. Μερική άποψη, έγχρωμη (Ι. Ιωαννίδης - φωτο Χ. Δημητριάδης). | 12 |
| 0202 | ΙΩΑΝΝΙΝΑ. Το Μοναστήρι Αγ. Παντελεήμονος, όπου εφονεύθη ο Αλή-Πασάς, έγχρωμη (Ιω. Ιωαννίδης). | 12 |
| 0203 | ΜΕΤΣΟΒΟ. Γενική άποψη, έγχρωμη (Στεφ. Στουρνάρας 295 - πράσινα γράμματα). | 12 |
| 0204 | ΑΡΤΑ. Η Γέφυρα, ασπρ/ρη (Ι. Ιωαννίδης - φωτο Χ. Δημητριάδης). | 10 |
| 0205 | ΑΡΤΑ. Αμυντικός Στρατών, έγχρωμη (Α. Πάσχας), χρησιμοποιημένη το 1916. | 11 |
| 0206 | ΠΑΡΓΑ. Πρωινή γαλήνη, ασπρ/ρη (Ν. Στουρνάρας), χρησιμοποιημένη. | 10 |
| 0207 | ΠΡΕΒΕΖΑ. Ψαρόβαρκες στο λιμάνι, ασπρ/ρη (Δέλτα 279-3), χρησιμοποιημένη. | 10 |
| 0208 | ΠΡΕΒΕΖΑ. Στην προκυμαία, ασπρ/ρη (Δέλτα 277-1). | 10 |

ΣΤΕΡΕΑ ΕΛΛΑΔΑ / CENTRAL GREECE

- | | | |
|-------------|--|-----------|
| 0209 | ΑΜΦΙΛΟΧΙΑ. Πανοραμική άποψη, ασπρ/ρη. | 10 |
| 0210 | ΜΕΣΟΛΟΓΓΙ. Μερική άποψη, καθρέπτισμα στα νερά, ταχυδρομημένη το 1957. | 10 |
| 0211 | ΝΑΥΠΑΚΤΟΣ. Ανατολική άποψη, καφετιά (Λ. Φράγκος), ταχυδρομημένη το 1942 με ιταλικό γραμματόσημο. | 10 |



0209



0210



0211

ΣΤΕΡΕΑ ΕΛΛΑΣ - CENTRAL GREECE



0212



0213



0214

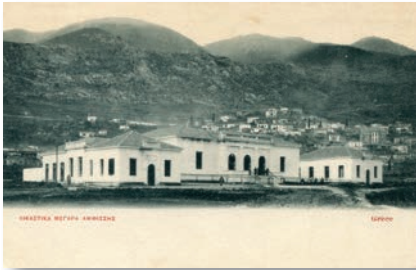

0215



0216



0217



0218



0219



0220



0221



0222



0220

- | | | |
|-------------|---|-----------|
| 0212 | ΓΑΛΑΞΕΙΔΙ. Γενική άποψη προς Άγιο Νικόλαο, ασπρ/ρη, χρησιμοποιημένη το 1958. | 10 |
| 0213 | ΑΜΦΙΣΣΑ. Άποψη προς την Ακρόπολη, καφετιά (Ιω. Παπαδόπουλος & Υιοί), χρησιμοποιημένη το 1930. | 10 |
| 0214 | ΑΜΦΙΣΣΑ. Συνοικία Αγ. Νικολάου, ασπρ/ρη. | 10 |
| 0215 | ΑΜΦΙΣΣΑ. Τα Δικαστικά Μέγαρα, ασπρ/ρη (P & C 608). | 11 |
| 0216 | ΑΜΦΙΣΣΑ. Το Γυμνάσιο, ασπρ/ρη (Αν. Γιδόγιαννος). | 10 |
| 0217 | ΑΜΦΙΣΣΑ. Πλατεία Ησαΐου, ασπρ/ρη. Λίγο λερωμένη κάτω. | 15 |
| 0218 | ΑΜΦΙΣΣΑ. "Τα Σάλωνα" από χαλκογραφία του 1765, ασπρ/ρη, χρησιμοποιημένη το 1966. | 10 |
| 0219 | ΔΕΛΦΟΙ. Ξενοδοχείο "Κασταλία", ασπρ/ρη. | 10 |
| 0220 | ΘΗΒΑ. Δύο κάρτες: Οδός Πινδάρου και οδός Επαμεινώνδου, ασπρ/ρες (Δέλτα374-1 & 376-3). | 14 |
| 0221 | ΛΕΒΑΔΕΙΑ. Γέφυρα Πηγών, ασπρ/ρη του 1938. | 10 |
| 0222 | ΛΕΒΑΔΕΙΑ. Άποψη από το Ζάππειο, ασπρ/ρη (Δέλτα 2133-25). | 10 |
| 0223 | ΛΕΒΑΔΕΙΑ. Ξενοδοχείο "Ελικών", ασπρ/ρη. | 11 |



0223

ΣΤΕΡΕΑ ΕΛΛΑΣ - CENTRAL GREECE



0224



0225



0226



0227



0228



0232



0229



0230



0233



0231



0234



0235

- 0224** ΛΕΒΑΔΕΙΑ. Πλ. Γεωργίου Α', ασπρ/ρη, γραμμένη το 1958. **10**
- 0225** ΑΘΑΝΑΣΙΟΣ ΔΙΑΚΟΣ (Μουσουνίτσα) Παρνασσίδος, ασπρ/ρη, χρησιμοποιημένη. **10**
- 0226** ΓΡΑΒΙΑ. Άποψη από Παληόκαστρο (εκδ. Δ. Μπούγα), χρησιμοποιημένη. **10**
- 0227** Μονή Δαδίου, ασπρ/ρη (Φωτο Δασκαλάκη - Γραβιά). **10**
- 0228** ΑΡΑΧΩΒΑ. Ωρολόγιο και Δημοτικό Σχολείο, ασπρ/ρη (Δέλτα 898-3). **10**
- 0229** Σταθμός Μπράλου, ασπρ/ρη (Ι. Παπαδόπουλος). **11**
- 0230** ΔΟΜΟΚΟΣ. Ανατολική άποψη, ασπρ/ρη (Φ. & Α. Γουλή), χρησιμοποιημένη. **11**
- 0231** ΔΟΜΟΚΟΣ. Γενική άποψη, έγχρωμη (Δ. Κοντυνόπουλος), χρησιμοποιημένη το 1917. **10**
- 0232** ΚΑΜΜΕΝΑ ΒΟΥΡΛΑ. Δύο κάρτες απόψεων (Δέλτα 461-1 - μικρό σπάσιμο γωνίας & 474-12). **15**
- 0233** ΛΑΜΙΑ - Τάφος Αθανασίου Διάκου, καφετιά (Nicourt 275). **11**
- 0234** ΛΑΜΙΑ. Πλατεία Ελευθερίας, ασπρ/ρη (Δέλτα 1015-3), χρησιμοποιημένη το 1959. **11**
- 0235** ΛΑΜΙΑ. Ξενοδοχείο "Της Ευρώπης" στην κεντρική πλατεία, έγχρωμη (Στεφ. Στουενάρας - πράσινα γράμματα), γραμμένη. **16**

ΣΤΕΡΕΑ ΕΛΛΑΣ - CENTRAL GREECE



0236



0237



0238

0236 ΛΑΜΙΑ. Άποψη μέρους της Άνω πόλης, έγχρωμη (Στεφ. Στουρνάρας 240 - γκρι-πράσινα γράμματα), χρησιμοποιημένη το 1930. **11**

0237 ΣΤΥΛΙΔΑ. Είσοδος του λιμένος, ασπρ/ρη (Δέλτα 311-1), γραμμένη το 1953. **10**

ΕΥΒΟΙΑ & ΣΠΟΡΑΔΕΣ / EUBOEAE & SPORADES

0238 ΧΑΛΚΙΔΑ. Φρούριο Καρα-Μπαμπά και σιδηροδρομικός σταθμός, έγχρωμη (Α. Μάτσας), χρησιμοποιημένη το 1909. Μικρή επιδιόρθωση γωνίας άνω δεξιά. **11**

0239 ΧΑΛΚΙΔΑ. Εξοχή Αγίου Στεφάνου, ασπρ/ρη (Α. Μάτσας), ταχυδρομημένη το 1908. **10**

0240 ΧΑΛΚΙΔΑ. Οδός Αριστοτέλους, έγχρωμη (Α. Μάτσας), χρησιμοποιημένη το 1910. **13**

0241 ΧΑΛΚΙΔΑ. Βορειος λιμνή και θαλάσσια λουτρά, ασπρ/ρη (Δέλτα 389-5). **10**

0242 ΑΛΙΒΕΡΙ. Τμήμα της Κεντρικής Αγοράς, καφετιά (Nicourt 2), χρησιμοποιημένη. **18**

0243 ΚΑΡΥΣΤΟΣ. Άποψη της προκουμιαίας, ασπρ/ρη (Ι. Τσολάκης). **10**

0244 ΚΥΜΗ. Λεωφόρος Βασ. Κωνσταντίνου, ασπρ/ρη. **10**

0245 ΛΙΜΝΗ. Γενική άποψη, ασπρ/ρη (Ι. Μπλουκίδης), χρησιμοποιημένη το 1960. **10**

0246 ΞΗΡΟΧΩΡΙΟΝ. Κεντρική πλατεία, έγχρωμη (Στεφ. Στουρνάρας 57), χρησιμοποιημένη. Μικρή εγκοπή αριστερά. **10**

0247 ΑΙΔΗΨΟΣ. Πρωϊνά λουτρά στην παραλία, ασπρ/ρη (Νικ. Στουρνάρας 228). **10**



0239



0240



0241



0242



0243



0244



0245



0246



0247

ΣΤΕΡΕΑ ΕΛΛΑΣ - CENTRAL GREECE



0248



0249



0250



0251



0252



0253



0254



0255



0256



0257



0258



0259

- | | | |
|-------------|---|-----------|
| 0248 | ΑΙΔΗΨΟΣ. Συνοικία Πεπόνα, έγχρωμη (Κ. Παρασκευόπουλος 5). | 14 |
| 0249 | ΑΙΔΗΨΟΣ. Η Σκάλα, έγχρωμη (Β. Μπαφέρου). | 10 |
| 0250 | ΑΙΔΗΨΟΣ. Ξενοδοχείο "Ιστιαία", έγχρωμη (Β. Μπαφέρος). | 12 |
| 0251 | ΑΙΔΗΨΟΣ. Άποψη Λουτρών, έγχρωμη (Β. Μπαφέρου). | 10 |
| 0252 | ΑΙΔΗΨΟΣ. Λουτρά Παπαδημάκη, έγχρωμη (Β. Μπαφέρου). | 12 |
| 0253 | ΑΙΔΗΨΟΣ. Ξενοδοχείο "Θέρμαι του Σύλλα", ασπρ/ρη (Β. Μπαφέρου). | 10 |
| 0254 | ΑΙΔΗΨΟΣ. Ξενοδοχείο "Αι Πηγαί", ασπρ/ρη (Δέλτα 455-37). | 10 |
| 0255 | ΣΚΥΡΟΣ. Γραφική άποψη, ασπρ/ρη (Σίμος Λαδόπουλος). | 10 |
| 0256 | ΣΚΥΡΟΣ. Δύο κάρτες: Τοπικές ενδυμασίες και εξωτερικό Σκυριανής οικίας (Ν. Ζωγράφος 1930). | 14 |
| 0257 | ΣΚΙΑΘΟΣ. Άποψη της προκυμαίας, ασπρ/ρη, αγγλική. | 10 |
| 0258 | ΣΚΙΑΘΟΣ. Γενική άποψη, ασπρ/ρη (Ρ & C 337), ταχυδρομημένη το 1904. | 11 |
| 0259 | ΣΚΙΑΘΟΣ. Πρωινό στην παραλία, ασπρ/ρη (Κ. Στουρνάρας). | 10 |

ΘΕΣΣΑΛΙΑ - THESSALY



0260



0261



0262



0263



0264



0267



0265



0266



0268



0269



0270



- | | | |
|-------------|---|-----------|
| 0260 | ΣΚΟΠΕΛΟΣ. Η όμορφη παραλία της, ασπρ/ρη (Κ. Στουρνάρας). | 10 |
| 0261 | ΠΗΛΙΟ. Άποψη Προμηρίου, έγχρωμη (Στεφ. Στουρνάρας 136 - μαύρα γράμματα), χρησιμοποιημένη το 1909. | 11 |
| 0262 | ΠΗΛΙΟ. Μουρеси, Αγία Τριάδα, ασπρ/ρη (Γ. Φοινικόπουλος 5). | 11 |
| 0263 | ΠΗΛΙΟ. Κισσός - Άγιος Ιωάννης, ασπρ/ρη. | 10 |
| 0264 | ΠΗΛΙΟ. Άποψη Κισσού, ασπρ/ρη (Ι. Διαμαντόπουλος). | 10 |
| 0265 | ΠΗΛΙΟ. Ζαγορά, ασπρ/ρη (Κ. Στουρνάρας), χρησιμοποιημένη το 1956. | 11 |
| 0266 | ΠΗΛΙΟ. Το παλιό σχολείο του Ρήγα στη Ζαγορά, ασπρ/ρη (Ζημέρης). | 10 |
| 0267 | ΠΗΛΙΟ. Ζαγορά, δύο κάρτες ασπρ/ρες: Συγκομιδή μήλων και γυναίκες στη βρύση (Γεωργιάδης). | 15 |
| 0268 | ΠΗΛΙΟ. Μονή Ταξιαρχών στη Ζαγορά, έγχρωμη (Στεφ. Στουρνάρας 319), ταχυδρομημένη το 1921. | 11 |
| 0269 | ΑΦΗΣΣΟΣ. Ακρογιάλια του Παγασητικού, ασπρ/ρη (Νικ. Στουρνάρας). | 10 |
| 0270 | ΠΗΛΙΟ. Δύο κάρτες εκδ Ζημέρη, καφετιές: Τράτα στα Καλά Νερά και Φοντάρισμα. | 12 |

ΘΕΣΣΑΛΙΑ - THESSALY



0271



0272



0273



0274



0275



0276



0277



0278



0279



0280



0281

- 0271 ΠΗΛΙΟ. Πανοραμική άποψη Λεχωνίων, ασπρ/ρη (Στεφ. Στουρνάρας 23), γραμμμένη. 11
- 0272 ΠΗΛΙΟ. Δύο κάρτες εκδ Ζημέρη καφετιές: Ελαιώνες και εληωμάμα κοντά στην Αγγριά. 12
- 0273 ΠΗΛΙΟ. Το Χάνι του Ζήση, ασπρ/ρη (Ι. Διαμαντόπουλος), χρησιμοποιημένη. 10
- 0274 ΠΗΛΙΟ. Ήσυχη ζωή κοντά στο Σαρακινό, καφετιά (Ζημέρη). 10
- 0275 ΠΗΛΙΟ. Γενική άποψη Μακρινίτσα, ασπρ/ρη (Στεφ. Στουρνάρας 32), ταχυδρομημένη το 1907. 10
- 0276 ΒΟΛΟΣ. Παναγία Γορίτσα, ασπρ/ρη (Εκδ. Θεοχάρη Νο 9), ταχυδρομημένη το 1934. 10
- 0277 ΒΟΛΟΣ. Η Τράπεζα της Ελλάδος στην παραλία, ασπρ/ρη Νο 227, χρησιμοποιημένη το 1952. 10
- 0278 ΒΟΛΟΣ. Ξενοδοχείο "Παλλάς", ασπρ/ρη, χρησιμοποιημένη. 12
- 0279 ΒΟΛΟΣ. Εξωραϊστική, έγχρωμη (Στεφ. Στουρνάρας 187 - πράσινα γράμματα). 12
- 0280 ΒΟΛΟΣ. Άποψη της παραλίας, έγχρωμη (Στεφ. Στουρνάρας 305). 10
- 0281 ΒΟΛΟΣ. Άποψη προς το Πήλιο, ασπρ/ρη (P & C 291), ταχυδρομημένη το 1905. 10
- 0282 ΒΟΛΟΣ. Πευκάκια Βόλου, ασπρ/ρη (Ι. Διαμαντόπουλος), χρησιμοποιημένη το 1931. 12



0282

ΘΕΣΣΑΛΙΑ - THESSALY



0283



0284



0285



0286



0287



0288

- 0283 ΒΟΛΟΣ. Άποψη της παραλίας, ασπρ/ρη (Ι. Διαμαντόπουλος), χρησιμοποιημένη το 1928. 10
- 0284 ΒΟΛΟΣ. Βαρυχειμωνιά στο Βόλο, ασπρ/ρη (Ι. Διαμαντόπουλος). 11
- 0285 ΑΛΜΥΡΟΣ. Αμυντικός Στρατών, έγχρωμη (Στεφ. Στουρνάρας 60 - μαύρα γράμματα), χρησιμοποιημένη. 11
- 0286 ΒΕΛΕΣΤΙΝΟΣ. Η Υπέρεια Πηγή, έγχρωμη (Στεφ. Στουρνάρας 193 - μαύρα γράμματα), χρησιμοποιημένη. 11
- 0287 ΚΑΡΔΙΤΣΑ. Μητροπολιτικός Ναός Αγ. Κωνσταντίνου, ασπρ/ρη (Δέλτα 282-2). 10
- 0288 ΚΑΡΔΙΤΣΑ. Στην κεντρική πλατεία, ασπρ/ρη (Δλτα 284-4). 11
- 0289 ΚΑΡΔΙΤΣΑ. Ιερά Μονή Κορώνης στα Άγραφα, ασπρ/ρη (Όμιλος Εκδρομέων Καρδίτσας). 10
- 0290 Λουτρά Σμοκόβου. Το "Περίκλειον", ασπρ/ρη (Φωτο Τσούτσος), χρησιμοποιημένη. 13
- 0291 ΤΡΙΚΑΛΑ. Ανδριάς Διονυσίου Β', ασπρ/ρη (Νικ. Στουρνάρας 429). 10
- 0292 ΤΡΙΚΑΛΑ. Η μικρή πλατεία, ασπρ/ρη (Ι. Θεοδωρόπουλου), χρησιμοποιημένη το 1905. Τα γραμματόσημα είναι πρόσθετα, μάλλον για κάλυψη ελαττώματος. 11
- 0293 ΤΡΙΚΑΛΑ. Το Κουρσούν Τζαμί, ασπρ/ρη (Νικ. Στουρνάρας). 10
- 0294 ΤΡΙΚΑΛΑ. Δειλινό στη γέφυρα, ασπρ/ρη (Νικ. Στουρνάρας). 10



0289



0290



0291



0292



0293



0294

ΘΕΣΣΑΛΙΑ - THESSALY



0295



0296



0297



0298



0299



0300



0301



0302



0303



0304



0305

- 0295 ΤΡΙΚΑΛΑ. Στο Φρούριο, ασπρ/ρη (Νικ. Στουρνάρας). 10
- 0296 ΤΡΙΚΑΛΑ. Ο Ληθαίος ποταμός, έγχρωμη (Στεφ. Στουρνάρας 108 - μαύρα γράμματα), χρησιμοποιημένη το 1911. Φθορά γωνίας κάτω αριστερά. 13
- 0297 ΤΡΙΚΑΛΑ. Η Κεντρική πλατεία, έγχρωμη (Στεφ. Στουρνάρας 20), χρησιμοποιημένη το 1908. Τσακίσματα. 10
- 0298 ΤΡΙΚΑΛΑ. Η Πλατεία, ασπρ/ρη (Νικ. Στουρνάρας). 10
- 0299 ΤΡΙΚΑΛΑ. Γέφυρα του Ληθαίου, ασπρ/ρη (Στεφ. Στουρνάρας 13), ταχυδρομημένη το 1908. 10
- 0300 ΠΥΛΗ Τρικάλων. Άποψη Στενών, ασπρ/ρη (Ευθ. Γραδούλας), χρησιμοποιημένη. 10
- 0301 Βυζαντινή Μονή Πόρτας, έγχρωμη (Στεφ Στουρνάρας 198 - μαύρα γράμματα), χρησιμοποιημένη. 10
- 0302 Βράχοι των Μετεώρων, έγχρωμη (Κ. Παρασκευόπουλος). 10
- 0303 ΛΑΡΙΣΑ. Οδός Αλεξάνδρας, έγχρωμη (Κ. Παρασκευόπουλος). Ελαφρό σπάσιμο γωνίας άνω αριστερά. 12
- 0304 ΛΑΡΙΣΑ. Πλατεία Θέμιδος, ασπρ/ρη (Γκινάκου - Μαργαρίτη). 10
- 0305 ΛΑΡΙΣΑ. Εκκλησία Ανακτόρων, έγχρωμη (Γ. Βελώνης 12), χρησιμοποιημένη. 10
- 0306 ΛΑΡΙΣΑ. Η Κεντρική Πλατεία, ασπρ/ρη Νο 1, χρησιμοποιημένη. 10



0306

ΘΕΣΣΑΛΙΑ - THESSALY



0307



0308



0309



0310



0311



0312



0313



0314



0315



0318



0316



0317

- 0307** ΛΑΡΙΣΣΑ. Η Κεντρική Πλατεία, ασπρ/ρη (Γ. Καλουτάς 93). **10**
- 0308** ΛΑΡΙΣΣΑ. Ποταμός Πηνειός και η γέφυρα, ασπρ/ρη (Στεφ. Στουρνάρας 8) ταχυδρομημένη (ελαφρό τσάκισμα γωνίας άνω αριστερά και κιτρινίλες υγρασίας). **12**
- 0309** ΛΑΡΙΣΣΑ. Υδροφόρος, έγχρωμη (Στεφ. Στουρνάρας 15). **12**
- 0310** ΛΑΡΙΣΣΑ. Βιομηχανική συνοικία, ασπρ/ρη (Φωτο ΓΕΝ). **12**
- 0311** ΛΑΡΙΣΣΑ. Υδραγωγείο, ασπρ/ρη (Φωτο ΓΕΝ). **10**
- 0312** ΛΑΡΙΣΣΑ. Πάρκο Αλκαζάρ, ασπρ/ρη Νο 4, χρησιμοποιημένη το 1937. **10**
- 0313** ΛΑΡΙΣΣΑ. Παλιό Τζαμί, ασπρ/ρη (Φωτο ΓΕΝ), γραμμμένη. **10**
- 0314** ΛΑΡΙΣΣΑ. Ποταμός Πηνειός, έγχρωμη (Α. Πάσχας). **10**
- 0315** ΛΑΡΙΣΣΑ. Οδός Αχιλλέως, ασπρ/ρη (Γ. Δημητρακοπούλου Νο 5), χρησιμοποιημένη το 1939. **12**
- 0316** ΤΥΡΝΑΒΟΣ. Η Αγορά, έγχρωμη (Στεφ. Στουρνάρας 20), ταχυδρομημένη το 1910. **16**
- 0317** ΤΕΜΠΗ. Πέρασμα του Πηνειού, ασπρ/ρη (Λυκίδης 235). **10**
- 0318** Γέφυρα Μπαμπά, έγχρωμη (Γ. Βελώνης 25). **10**

ΜΑΚΕΔΟΝΙΑ - MACEDONIA



0319



0320



0321



0322



0323



0324



0325



0326

0319 Σταθμός Ολύμπου, έγχρωμη (Στεφ. Στουρνάρας 105 - μαύρα γράμματα).

12

ΜΑΚΕΔΟΝΙΑ / MACEDONIA

ΔΥΤΙΚΗ / WESTERN

0320 ΣΕΡΒΙΑ. Δύο κάρτες έγχρωμες (εκδ. Χατζηγηρηγορίου Πη-τένη Νο 39 & Νο 40): Άποψη Σερβίων και η γέφυρα επί του Αλιάκμονος, χρησιμοποιημένες.

13

0321 ΚΟΖΑΝΗ. Η Καταληψις της Κοζάνης, έγχρωμη Νο 115.

10

0322 ΚΟΖΑΝΗ. Γενική άποψη, ασπρ/ρη (Χατζηγηρηγόριος Πιτέ-νης 21), χρησιμοποιημένη. Μικρά τσακίσματα στις γωνίες.

10

0323 ΚΟΖΑΝΗ. Ο Άγιος Νικάνωρ, ασπρ/ρη (Β. Μπάμπος).

11

0324 ΚΟΖΑΝΗ. Προτομή Παύλου Μελά, έγχρωμη Νο 9.

10

0325 ΚΑΣΤΟΡΙΑ. Τρεις ωραίες κάρτες με την Λίμνη της Καστο-ριάς (Νικ. Στουρνάρας 906, 912, 914).

15

0326 ΚΑΣΤΟΡΙΑ. Μερική άποψη, ασπρ/ρη.

10

0327 ΚΑΣΤΟΡΙΑ. Γενική άποψη, ασπρ/ρη.

10

0328 ΚΑΣΤΟΡΙΑ. Μερική άποψη, έγχρωμη (Α. Δούκις).

12



0327



0328

ΜΑΚΕΔΟΝΙΑ - MACEDONIA



0329



0330



0331



0332



0333



0334



0335



0336



0337

- | | | |
|-------------|--|-----------|
| 0329 | ΚΑΣΤΟΡΙΑ. Μερική άποψη (Α. Δούκις). | 12 |
| 0330 | ΚΑΣΤΟΡΙΑ. Γενική άποψη, έγχρωμη (Α, Δούκις). | 10 |
| 0331 | ΚΑΣΤΟΡΙΑ. Γενική άποψη, ασπρ/ρη (Α. Δούκις - Καλουτάς & Τσιροπινάς 489). | 10 |
| 0332 | ΚΑΣΤΟΡΙΑ. Παραλιακός Ντολτσού, ασπρ/ρη. | 10 |
| 0333 | ΚΑΣΤΟΡΙΑ. Μαυριώτισσα, ασπρ/ρη Νο 15. | 10 |
| 0334 | ΚΑΣΤΟΡΙΑ. Βόρεια Ακτή, ασπρ/ρη. | 10 |
| 0335 | ΦΛΩΡΙΝΑ. Πανοραμική άποψη, ασπρ/ρη (Ν. Καλλίντσης). | 10 |
| 0336 | Έλληνες χωρικοί της Μακεδονίας, ασπρ/ρη (D. Bader 400). | 11 |
| 0337 | ΣΤΡΩΜΝΙΤΣΑ. Πανοραμική άποψη, ασπρ/ρη (Baudiniere). | 11 |

ΚΕΝΤΡΙΚΗ / CENTRAL

- | | | |
|-------------|--|-----------|
| 0338 | ΕΔΕΣΣΑ. Το τέρμα των λεωφορείων, ασπρ/ρη, χρησιμοποιημένη το 1959. | 10 |
| 0339 | ΕΔΕΣΣΑ. Ο Σιδηροδρομικός Σταθμός, ασπρ/ρη (Παπαχριστοδούλου), χρησιμοποιημένη το 1918. | 12 |
| 0340 | ΕΔΕΣΣΑ. Ο Σιδηροδρομικός Σταθμός, ασπρ/ρη | 10 |



0338



0339



0340

ΜΑΚΕΔΟΝΙΑ - MACEDONIA



0341



0342



0343



0344



0345



0346



0347



0348

- | | | |
|-------------|--|-----------|
| 0341 | ΕΔΕΣΣΑ. Λούστροι, καφετιά (Baudiniere), χρησιμοποιημένη. | 10 |
| 0342 | ΕΔΕΣΣΑ. Κεντρική οδός, ασπρ/ρη, χρησιμοποιημένη το 1916. | 10 |
| 0343 | ΠΕΛΛΑ. Στα ερείπια της Αρχαίας Πέλλας, ασπρ/ρη (Λυκίδης). | 10 |
| 0344 | ΝΑΟΥΣΑ. Στούμπανοι - το Ζάλογγο της Νάουσας, ασπρ/ρη, γραμμένη το 1937. | 10 |
| 0345 | ΝΑΟΥΣΑ. Γενική άποψη, ασπρ/ρη, ταχυδρομημένη το 1918. | 10 |
| 0346 | ΒΕΡΡΟΙΑ. Πλατεία Αγοράς, ασπρ/ρη (Χ. Παπαχριστοδούλου), χρησιμοποιημένη το 1918. | 10 |
| 0347 | ΓΙΑΝΝΕΣ Κιλκίς. Προσφυγικός Συναρκοισμός Καυκασίων, ασπρ/ρη. | 10 |
| 0348 | ΛΙΤΟΧΩΡΟ. Δοξολογία για την είσοδο του Ελληνικού Στρατού, ασπρ/ρη. | 10 |

ΑΓΙΟ ΟΡΟΣ / Mt ATHOS

- | | | |
|-------------|---|-----------|
| 0349 | Άγιον Όρος. Δοχειάριον, άποψις εκ θαλάσσης. Έγχρωμη χρησιμοποιημένη στις 30.07.1916 (Α.Β. Πάσχας). | 12 |
| 0350 | Κώμη Δάφνη, κυανωπή (Α. Πάλλης). | 10 |
| 0351 | Καυσοκαλύβια, καθολικόν σκήτης, έγχρωμη (Στεφ. Στουρνάρας 150 - πράσινα γράμματα). Μικρο-φθορά γωνίας κάτω δεξιά. | 13 |



0349



0350



0351

ΜΑΚΕΔΟΝΙΑ - MACEDONIA



0352



0353



0354



0355



0356



0357



0358



0359



0360



0361

- 0352** Μονή Βατοπεδίου, ασπρ/ρη (David Assael). **11**
- 0353** Μονή Δοχειαρίου, χρωμολιθόγραφη (J. Varsano 5334), γραμμένη το 1917. **13**
- 0354** Μονή Κωσταμονίτου, έγχρωμη (Στεφ. Στουρνάρας 99 - πράσινα γράμματα). **13**
- 0355** Σκήτη Αγ. Παύλου, έγχρωμη (Στεφ. Στουρνάρας 94 - μαύρα γράμματα), ταχυδρομημένη το 1914, αφαιρέθηκε το γραμματόσημο. **13**
- 0356** Ιερά Μονή της Λαύρας, ασπρ/ρη (Λυκίδης 216). **10**
- 0357** ΑΘΩΣ. Η Δανδελωτή Ακτή, ασπρ/ρη (Λυκίδης 223). **10**
- 0358** Ιερά Μονή Γρηγορίου, ασπρ/ρη (Λυκίδης 213). **10**

ΘΕΣΣΑΛΟΝΙΚΗ / SALONICA

- 0359** Πυρκαϊά Θεσσαλονίκης 1917. Η πλήρης σειρά των 20 καρτών εκδ. Parisiana No 1-20. Οι περισσότερες χρησιμοποιημένες την εποχή 1917-1919. **35**
- 0360** Α' Παγκόσμιος Πόλεμος. Αεροπορική επιδρομή στη Θεσσαλονίκη, έγχρωμη (Gloria-Victoria, photo Leipziger Presse). **12**
- 0361** Κίνηση στην οδό Αγίου Δημητρίου, καφετιά, χρησιμοποιημένη το 1917. **10**

ΘΕΣΣΑΛΟΝΙΚΗ - SALONICA



0362



0363



0364



0365



0366



0367



0368



0369



0370



0371



0372

- 0362 Τέμενος Αγίας Σοφίας, έγχρωμη (Δ. Σονίδης). 10
- 0363 Διεθνής Έκθεση Θεσσαλονίκης 1927. Το περίπτερο των ωρολογίων "Ζενίθ", ασπρ/ρη. 14
- 0364 Πρωταθλητές ποδηλασίας που λαμβάνουν μέρος στους Αγώνες στο Ποδηλατοδρόμιο της Θεσσαλονίκης την 21η Απριλίου 1901, ασπρ/ρη (Ν. Βικόπουλος), ταχυδρομημένη το 1902. 90
- 0365 Ντεπώ. Άποψη των Μύλων Αλλατίνη και του Τερματικού Σταθμού των τραμ, ασπρ/ρη (J. Varsano). 13
- 0366 Σιντριβάνι και οδός Χαμιδιέ, έγχρωμη (Δ. Σονίδης), ταχυδρομημένη το 1912. 13
- 0367 Στρατιωτικά γυμνάσια στο Πεδίον Άρεως, ασπρ/ρη (J. Varsano). 12
- 0368 Κηδεία Γεωργίου Α' - Η Κρητική Μουσική, ασπρ/ρη (Albert Barzilai), ταχυδρομημένη το 1914. 15
- 0369 Ξενοδοχείο "Ολυμπος Παλλάς", ασπρ/ρη, ταχυδρομημένη το 1912- αφαιρέθηκε το γραμματόσημο. 13
- 0370 Η αποβάθρα της Πλατείας Ολύμπου, ασπρ/ρη, χρησιμοποιημένη. 11
- 0371 Τουρκικό πολεμικό πλοίο στο λιμάνι της Θεσσαλονίκης, ασπρ/ρη. 14
- 0372 Το Μέγαρο ΧΑΝΘ, στο βάθος ο Λευκός Πύργος, ασπρ/ρη. 10
- 0373 Άποψη της Άνω Πόλης, ασπρ/ρη, ταχυδρομημένη - αφαιρέθηκε το γραμματόσημο. 10



0373

ΘΕΣΣΑΛΟΝΙΚΗ - SALONICA



0374



0375



0376



0377



0378



0380



0379



0381



0382



0383

- 0374 Οι Στρατώνες, έγχρωμη (Στεφ. Στουρνάρας 147 - παραγγελία της εφημερίδας "Μακεδονία" για την απελευθέρωση της πόλης), χρησιμοποιημένη. 12
- 0375 Ο Νέος Κήπος του Λευκού Πύργου, έγχρωμη (Στεφ. Στουρνάρας 158 - παραγγελία της εφημερίδας "Μακεδονία" για την απελευθέρωση της πόλης), χρησιμοποιημένη. 12
- 0376 Η Οδός Βαρδαρίου, ασπρ/ρη (Αθ. Ζουζακίδης), ταχυδρομημένη το 1901. Εγκοπή 15 mm άνω. 12
- 0377 Άντληση ύδατος από χωρικούς, κιτρινόμαυρη (Albert Barzilai). 15
- 0378 Σιντριβάνι - Κρήνη Χαμιδιέ, έγχρωμη (David Assael). 13
- 0379 Τετράπτυχο πανόραμα της παραλίας Θεσσαλονίκης, ασπρ/ρο (Α. Πάσχος), μέρος του 8πτυχου. 20
- 0380 Γενική άποψη της Θεσσαλονίκης από την περιοχή Σιδηροδρομικού Σταθμού, έγχρωμη (Δ. Σονίδης 164), χρησιμοποιημένη. 10
- 0381 Λιμενική άποψη Θεσσαλονίκης, έγχρωμη (Δ. Σονίδης), χρησιμοποιημένη. 10
- 0382 Άποψη Λευκού Πύργου με το τείχος, ασπρ/ρη (Bormioli), χρησιμοποιημένη. 12
- 0383 Μέρος της προκουμαίας προς τον Λευκό Πύργο, έγχρωμη (Δ. Σονίδης 250), χρησιμοποιημένη το 1913. Επιδιορθωμένη εγκοπή άνω. 10
- 0384 Κήπος Λευκού Πύργου, έγχρωμη (Δ. Σονίδης), ταχυδρομημένη το 1909 - αφαιρέθηκε το γραμματόσημο. 12



0384

ΘΕΣΣΑΛΟΝΙΚΗ - SALONICA



0385



0386



0387



0388



0389



0390



0391



0392



0393

- 0385** Ο Λευκός Πύργος με το τείχος, ασπρ/ρη (L. Molho), ταχυδρομημένη - αφαιρέθηκε το γραμματόσημο. **11**
- 0386** Είσοδος του Βασιλέως Γεωργίου Α' στη Θεσσαλονίκη, ασπρ/ρη (Albert Barzilai). **11**
- 0387** Κηδεία του Εθνομάρτυρος Βασιλέως Γεωργίου Α', ασπρ/ρη (Δ. Σονίδης), ταχυδρομημένη το 1915. **10**
- 0388** ΘΕΣΣΑΛΟΝΙΚΗ. Άποψις από αεροπλάνου. **12**
- 0389** Άποψη προς τον Λευκό Πύργο, ασπρ/ρη, χρησιμοποιημένη το 1939. Σπασίματα στις γωνίες δεξιά. **10**
- 0390** Αποβίβαση Ιταλικών στρατευμάτων στο λιμάνι της Θεσσαλονίκης, ασπρ/ρη Ιταλική. **12**
- 0391** Πλατεία Ενώσεως, έγχρωμη (Δ. Σονίδης), ταχυδρομημένη το 1914. **11**
- 0392** Οδός Εξοχών, άποψη προς τον Πύργο "Mon Bonheur", έγχρωμη (Mataeasso 5), ταχυδρομημένη το 1915. **12**
- 0393** Ξενοδοχείο "Mediterranean Palace", καφετιά, ταχυδρομημένη το 1927. **10**
- 0394** Ενότητα από 4 κάρτες εποχής Γερμανικής Κατοχής, εκδόσεως της εφημερίδας "Νέα Ευρώπη" με έργα του Α. Τροσκόβσκυ: Καμάρα, Ροτόντα, Λευκός Πύργος, Επταπύργιο. **14**



0394



- 0395** COLOR. Πλήρης η σειρά των 12 χρωμολιθόγραφων καρτών Νο 233-244 με την καθημερινή ζωή στη Θεσσαλονίκη. **25**
- 0396** COLOR - Επαγγέλματα. Πλήρης σειρά των 24 χρωμολιθόγραφων καρτών Νο 250-273 με σκίτσα Goyet, σε άριστη κατάσταση. **70**



0395



0396

ΑΝΑΤΟΛΙΚΗ ΜΑΚΕΔΟΝΙΑ / EASTERN MACEDONIA

- 0397** ΣΕΡΡΕΣ. Μονή Προδρόμου, ωραία άποψη, ασπρ/ρη. **12**
- 0398** ΣΕΡΡΕΣ. Γενική άποψη της πόλης, ασπρ/ρη. **13**
- 0399** ΣΕΡΡΕΣ. Η Αγορά, ασπρ/ρη (Πέννας & Δαιρετζόπουλος). **15**
- 0400** ΣΕΡΡΕΣ. Εξοχικό κέντρο "Τα Κιόσκια", ασπρ/ρη, χρησιμοποιημένη το 1925. **10**
- 0401** ΣΕΡΡΕΣ. Πανοραμική άποψη, καφετιά (Rollet - photo P. Zerdji). **10**
- 0402** ΣΕΡΡΕΣ. Ξενοδοχείο "Η Ευρώπη" και Φαρμακείο, ασπρ/ρη (Σ.Κ. Διαμαντόπουλος). **10**



0397



0398



0399



0400



0401



0402

ΑΝΑΤ. ΜΑΚΕΔΟΝΙΑ - EAST MACEDONIA



0403



0404



0405

- | | | |
|-------------|--|-----------|
| 0403 | ΣΕΡΡΕΣ. Άγιος Γεώργιος, καφετιά (Α. Βαγουρλή). | 10 |
| 0404 | ΣΕΡΡΕΣ. Δημοτικό πάρκο Σερρών, καφετιά, γραμμένη το 1952. | 10 |
| 0405 | ΔΡΑΜΑ. Πηγές Ταμπάχανα, ασπρ/ρη (J. Amiel). | 13 |
| 0406 | ΔΡΑΜΑ. Μία άποψς των Πηγών, ασπρ/ρη (Δέλτα 1674-9), χρησιμοποιημένη το 1948. | 10 |
| 0407 | ΔΡΑΜΑ. Εξοχικό Κέντρο "Νησάκι", ασπρ/ρη (Φωτο Σερβάνη), χρησιμοποιημένη το 1963. | 10 |
| 0408 | ΔΡΑΜΑ. Χιονισμένα τοπία, δύο κάρτες ασπρ/ρες (Φωτο Σερβάνη). | 18 |
| 0409 | ΕΛΕΥΘΕΡΟΥΠΟΛΗ. Διοικητήριο Πραβίου, ασπρ/ρη (Ασιπώτη), ταχυδρομημένη το 1940 με σφραγίδες λογοκρισίας Ελευθερουπόλεως. Κάθετο σπάσιμο. | 35 |
| 0410 | ΚΑΒΑΛΑ. Τα Θεοφάνεια, ασπρ/ρη ("Κόσμος"), ταχυδρομημένη το 1915. | 20 |
| 0411 | ΚΑΒΑΛΑ. Μετακόμισις καπνών, έγχρωμη (Σ.Κ. Διαμαντόπουλος), χρησιμοποιημένη. | 40 |
| 0412 | ΚΑΒΑΛΑ. Η Κεντρική Πλατεία, ασπρ/ρη. | 11 |
| 0413 | ΚΑΒΑΛΑ. Μερική άποψη, ασπρ/ρη (Λυκίδης). | 11 |



0406



0407



0408



0409



0410



0412



0413



0411

ANAT. MAKEDONIA - EAST MACEDONIA



0414



0415



0416



0417



0418



0419



0422



0420



0421

- 0414 ΚΑΒΑΛΑ. Τρίπτυχο πανόραμα της πόλης, ασπρ/ρο (Γ.Ν. Γεωργιάδης). 30
- 0415 ΚΑΒΑΛΑ. Νυκτερινή άποψη, ασπρ/ρη, χρησιμοποιημένη το 1939. 10
- 0416 ΚΑΒΑΛΑ. Μερική άποψη προς το Φρούριο, ασπρ/ρη (Καλούτσας & Τσιροπινάς 455-"Ηλιος"). 10
- 0417 ΚΑΒΑΛΑ. Μερική άποψη και Φρούριο, καφετιά (Δέλτα 904), χρησιμοποιημένη το 1936. 10
- 0418 ΚΑΒΑΛΑ. Άποψις από Θαλάσσης, ασπρ/ρη. 11
- 0419 ΚΑΒΑΛΑ. Άποψη του κέντρου της πόλης, ασπρ/ρη, ταχυδρομημένη το 1938. 10
- 0420 ΚΑΒΑΛΑ. Άποψη του κέντρου της πόλης, ασπρ/ρη, χρησιμοποιημένη το 1953. 10
- 0421 ΚΑΒΑΛΑ. Άποψη περιοχής Φάρου, ασπρ/ρη Βουλγαρικής κατοχής. 11
- 0422 ΘΑΣΟΣ. Τρεις πολύ ωραίες κάρτες από το λιμάνι & προκουαία. 16
- 0423 ΞΑΝΘΗ. Πανοραμική άποψη, ασπρ/ρη. 12
- 0424 ΞΑΝΘΗ. Καθαρά Δευτέρα, ασπρ/ρη. 15



0423



0424

ΘΡΑΚΗ - THRACE



0425



0426



0427



0428



0429



0430



0431



0432



0435



0433



0434

0425 ΚΟΜΟΤΗΝΗ. Το Ιμαρέτ, ασπρ/ρη. **10**

0426 ΚΟΜΟΤΗΝΗ. Λεωφόρος Π. Τσαλδάρη, ασπρ/ρη. Φθορά γωνίας κάτω δεξιά. **11**

0427 ΑΛΕΞΑΝΔΡΟΥΠΟΛΗ. Θαλάσσια ανδρικά λουτρά, ασπρ/ρη (Αθανασόπουλοι). **10**

0428 ΑΛΕΞΑΝΔΡΟΥΠΟΛΗ. Μερική άποψη της πόλης, ασπρη (Δέλτα 1704-4). **12**

0429 ΑΛΕΞΑΝΔΡΟΥΠΟΛΗ. Μερική άποψη, ασπρ/ρη. **10**

0430 ΑΛΕΞΑΝΔΡΟΥΠΟΛΗ. Μερική άποψη της πόλης, ασπρη (Δέλτα 1704-4), χρησιμοποιημένη το 1948. **12**

0431 ΑΛΕΞΑΝΔΡΟΥΠΟΛΗ. Πανοραμική άποψη από αεροπλάνου, ασπρ/ρη (Παναγιώτου). **10**

0432 ΔΙΔΥΜΟΤΕΙΧΟ. Γέφυρα στον Ερυθροπόταμο, ασπρ/ρη. **12**

0433 ΑΔΡΙΑΝΟΥΠΟΛΗ / EDIRNE. Σχολή Θηλέων "Ζάππειον", ασπρ/ρη (Β. Βαφειάδης), ταχυδρομημένη το 1911. **35**

0434 ΚΕΣΣΑΝΗ / KESAN. Δρόμος της Κεσσάνης με χιόνια, ασπρ/ρη (J. Soukiassian). **13**

0435 ΔΑΡΔΑΝΕΛΛΙΑ / CANAKKALE, οδός Γυαλί. "Ξενοδοχείο των Ξένων", ασπρ/ρη, χρησιμοποιημένη. **12**

0436 ΡΑΙΔΕΣΤΟΣ / TEKIRDAG. Η Παραλία, έγχρωμη (Jo. Jerusalemi). **14**



0436

ΝΗΣΙΑ Β/Α ΑΙΓΑΙΟΥ - N/E AEGEAN ISLANDS



0437



0443



0438



0440



0442



0439



0441



0444

- | | | |
|-------------|---|-----------|
| 0437 | ΛΗΜΝΟΣ. Λήμνιος Κεχαγιάς, ασπρ/ρη (Γκινιάκου - Μαργαρίτη). | 10 |
| 0438 | ΛΗΜΝΟΣ. Πρόχειρα Πρατήρια στο Μούδρο, ασπρ/ρη (Αλ. Παναγιώτου), χρησιμοποιημένη. | 10 |
| 0439 | ΛΗΜΝΟΣ. Souvenirs de Moudros, τετραθεματική έγχρωμη. | 10 |
| 0440 | ΛΗΜΝΟΣ. Αποβάθρα του Μούδρου, ασπρ/ρη, ταχυδρομημένη το 1916. | 10 |
| 0441 | ΤΕΝΕΔΟΣ. Γενική άποψη, ασπρ/ρη, χρησιμοποιημένη το 1915. | 10 |
| 0442 | ΤΕΝΕΔΟΣ. Αποβίβαση Αγγλικών στρατευμάτων, ασπρ/ρη (Μιχ. Σπαθάρης), χρησιμοποιημένη το 1915. | 12 |
| 0443 | ΛΕΣΒΟΣ. Τύποι γυναικών των χωριών της Μυτιλήνης, ασπρ/ρη (Αφοί Τσιβόγλου), ταχυδρομημένη το 1915. | 11 |
| 0444 | ΜΥΤΙΛΗΝΗ. Άποψη της Πέτρας, ασπρ/ρη (Αφοί Χουτζαίου), χρησιμοποιημένη το 1958. | 10 |
| 0445 | ΜΥΤΙΛΗΝΗ. Παραλία Ακλειδίου, έγχρωμη, ταχυδρομημένη το 1915. | 10 |
| 0446 | ΜΥΤΙΛΗΝΗ. Τετράπτυχο συγκολλημένο πανόραμα, έγχρωμο (Αφοί Τσιβόγλου), χρησιμοποιημένο. | 45 |



0445



0446

ΝΗΣΙΑ Β/Α ΑΙΓΑΙΟΥ - N/E AEGEAN ISLANDS



0447



0448



0449



0450



0451



0452

- 0447 ΜΥΤΙΛΗΝΗ. Το Δημαρχείο, έγχρωμη (Αφοί Λαλέλη). 20
- 0448 ΧΙΟΣ. Μπέλα Βίστα, ασπρ/ρη (Ι. Δανιηλίδης), χρησιμοποιημένη το 1915. 10
- 0449 ΧΙΟΣ. Σκυλίτσειο Νοσοκομείο, έγχρωμη. 12
- 0450 ΧΙΟΣ. Ενδυμασίες Πυργίου, ασπρ/ρη (Chemis No 7), ταχυδρομημένη το 1907. 10
- 0451 ΣΑΜΟΣ. Αγορά Βαθέος, ασπρ/ρη (Γιαννουλόπουλος & Χατζηγεωργίου). 12
- 0452 ΣΑΜΟΣ. Αποχώρηση των Τούρκικων στρατευμάτων, ασπρ/ρη, χρησιμοποιημένη το 1915. Εκδορές στην δεξιά ακμή. 12
- 0453 ΣΑΜΟΣ. Κέρκης, το υψηλότερο βουνό της Σάμου, ασπρ/ρη (Κ. Χατζηγεωργίου). 16
- 0454 ΣΑΜΟΣ. Προκουμαία Βαθέος, ασπρ/ρη (Σ. Αιγινήτης), ταχυδρομημένη το 1905 - αφαιρέθηκε το γραμματόσημο. 15
- 0455 ΣΑΜΟΣ. Άποψη Τηγανίου, ασπρ/ρη No 13. 10
- 0456 ΣΑΜΟΣ. Λιμνή Καρλοβασίου, ασπρ/ρη (Αφοί Χατζηγεωργίου). 11
- 0457 ΣΑΜΟΣ. Δύο κάρτες εκδ. Καλουτά - Τσιροπινά No 333 & 334: Νέο και Μεσαίο Καρλόβασι & Όρμος Νέου Καρλοβασίου, ασπρ/ρες. 15



0453



0454



0457



0455



0456

ΝΗΣΙΑ Β/Α ΑΙΓΑΙΟΥ - N/E AEGEAN ISLANDS



0458



0459



0460



0461



0462



0463

- 0458 ΙΚΑΡΙΑ. Άποψη Θερμών, ασπρ/ρη (Φωτο Αθήναι 1955), χρησιμοποιημένη το 1955. 10
- 0459 ΙΚΑΡΙΑ. Γενική άποψη Αγ. Κηρύκου, ασπρ/ρη (Φωτο Αθήναι 1954), χρησιμοποιημένη. 10
- 0460 ΙΚΑΡΙΑ. Ναός Μεταμορφώσεως του Σωτήρος, ασπρ/ρη. 10
- 0461 ΙΚΑΡΙΑ. Μερική άποψη Αγίου Κηρύκου, ασπρ/ρη (Φωτο Αθήναι 1956). 10

ΚΥΚΛΑΔΕΣ / CYCLADES

- 0462 ΑΝΔΡΟΣ. Στα καταπράσινα και δροσερά Γιάλια, ασπρ/ρη (Δέλτα 54-34). 10
- 0463 ΑΝΔΡΟΣ. Μένητες, ασπρ/ρη (Λ. Καραουλάνης). 10
- 0464 ΑΝΔΡΟΣ. Άποψη Μπατσιού, ασπρ/ρη (Δ. Καραουλάνη - Α. Πολέμη, φωτο Β. Κοντου). 10
- 0465 ΑΝΔΡΟΣ. Άποψη λιμένος Μπατσιού, ασπρ/ρη (Δ. Καραουλάνη - Α. Πολέμη, φωτο Β. Κοντου). 10
- 0466 ΑΝΔΡΟΣ. Αγία Θαλασσινή, ασπρ/ρη (Φωτο Οννίκ). 10
- 0467 ΑΝΔΡΟΣ. Άποψη Ανδρου, ασπρ/ρη (Φ. Καλουτάς 68). 10
- 0468 ΑΝΔΡΟΣ. Άποψις Νείμποργιού, πρασινωπή (Δ. Καραουλάνης). 10
- 0469 ΑΝΔΡΟΣ. Άποψη Μπατσιού, ασπρ/ρη (Δημ. Καραουλάνης). 10



0464



0465



0466



0467



0468



0469

ΚΥΚΛΑΔΕΣ - CYCLADES



0470



0471



0472



0473



0474



0475



0476



0477



0478



0479



0480



0481

- 0470 ΑΝΔΡΟΣ. Χωρίον Στενιές, ασπρ/ρη (Καραουλάνη - Πολέμη). 10
- 0471 ΤΗΝΟΣ. Η Προκουμαία, ασπρ/ρη Νο 10. 10
- 0472 ΤΗΝΟΣ. Νέα Συνοικία, ασπρ/ρη (Γ. Ωριανός). 11
- 0473 ΤΗΝΟΣ. Πανήγυρις Τήνου, ασπρ/ρη (Καλουτάς & Τσιροπινάς 380). 12
- 0474 ΤΗΝΟΣ. Χωρίον Κρόκος, έγχρωμη (Α. Κρικελλή). Μικροφθορά γωνίας κάτω δεξιά. 11
- 0475 ΤΗΝΟΣ. Χωρίον Βωλάξ, έγχρωμη (Α. Κρικελλή). 11
- 0476 ΤΗΝΟΣ. Χωρίον Κέχρος, έγχρωμη (Α. Κρικελλή). 10
- 0477 ΤΗΝΟΣ. Η Προκουμαία, ασπρ/ρη, χρησιμοποιημένη το 1956. 10
- 0478 ΤΗΝΟΣ. Στην παραλία, ασπρ/ρη (Δέλτα 10). 10
- 0479 ΜΥΚΟΝΟΣ. Τρεις διαφορετικές κάρτες απόψεων, εκδ. Γκινάκου - Μαργαρίτη, ασπρ/ρες. 15
- 0480 ΜΥΚΟΝΟΣ. Άποψη προς ξενοδοχείο "Λατώ", ασπρ/ρη (Δέλτα 2201-21). 12
- 0481 ΣΥΡΟΣ. Λέσχη Ερμούπολης, ασπρ/ρη (Η. Κυριαζόπουλος), ταχυδρομημένη το 1903, αφαιρέθηκε το γραμματόσημο. 15

ΚΥΚΛΑΔΕΣ - CYCLADES



0482



0483



0484



0485



0486



0487



0488



0489



0490



0491



0492

- 0482** ΣΥΡΟΣ. Πανοραμική άποψη, ασπρ/ρη (Στ. Σταθόπουλου), χρησιμοποιημένη. **10**
- 0483** ΣΥΡΟΣ. Εγκαίνια Μουσικής εξέδρας στην Πλατεία Μιαούλη, ασπρ/ρη. **35**
- 0484** ΣΥΡΟΣ. Ποσειδωνία - Βίλλα Γεωργιάδη, ασπρ/ρη (Φ. Καλουτάς), ταχυδρομημένη το 1927. **12**
- 0485** ΣΥΡΟΣ. Πτωχοκομείο, καφετιά (Φρ. Καλουτάς 24), ταχυδρομημένη το 1921. **12**
- 0486** ΣΥΡΟΣ. Εξοχή Ατελιού, έγχρωμη, ταχυδρομημένη το 1910. Σπάσιμο γωνίας άνω δεξιά. **10**
- 0487** ΣΥΡΟΣ. Λιμνή Σύρου, έγχρωμη (Η. Κυριαζόπουλος). **10**
- 0488** ΣΥΡΟΣ. Το Επισκοπείο, έγχρωμη (Φ. Καλουτάς). **11**
- 0489** ΠΑΡΟΣ. Οι Λεύκες, ασπρ/ρη (Γκινάκου - Μαργαρίτη). **10**
- 0490** ΠΑΡΟΣ. Ωραία άποψη, ασπρ/ρη, χρησιμοποιημένη το 1961. **10**
- 0491** ΠΑΡΟΣ. Στο λιμάνι, ασπρ/ρη (Δέλτα 74-10). **11**
- 0492** ΚΕΑ. Η Κορησσία, το λιμάνι της Κέας, ασπρ/ρη. **11**
- 0493** ΣΕΡΙΦΟΣ. Γενική άποψη, ασπρ/ρη. **10**



0493

ΚΥΚΛΑΔΕΣ - CYCLADES



0494



0495



0496

- | | | |
|-------------|---|-----------|
| 0494 | ΝΑΞΟΣ. Γενική άποψη, ασπρ/ρη (Δέλτα 363-1). | 10 |
| 0495 | ΝΑΞΟΣ. Γενική άποψη, ασπρ/ρη (Σ. Αγαπηνός), χρησιμοποιημένη το 1954. | 10 |
| 0496 | ΝΑΞΟΣ. Παραλιακή οδός, ασπρ/ρη (Σ. Αγαπηνού 20), χρησιμοποιημένη το 1952. | 11 |
| 0497 | ΝΑΞΟΣ. Γενική άποψις Δαμαριώνος, ασπρ/ρη (Della-Tolla), ταχυδρομημένη το 1937 - αφαιρέθηκε το γραμματόσημο. | 15 |
| 0498 | ΑΜΟΡΓΟΣ. Γενική άποψη, ασπρ/ρη. | 10 |
| 0499 | ΙΟΣ. Άποψη μύλων, ασπρ/ρη. | 10 |
| 0500 | ΜΗΛΟΣ. Πλάκες, γενική άποψη, ασπρ/ρη (Αλεξάκης), χρησιμοποιημένη το 1916. | 11 |
| 0501 | ΜΗΛΟΣ. Άποψη Τριοβάσαλου, ασπρ/ρη, ταχυδρομημένη το 1961. | 10 |
| 0502 | ΣΑΝΤΟΡΙΝΗ. Άποψη Φηρών, καφετιά (Ιωακειμίδης 39). | 10 |
| 0503 | ΘΗΡΑ. Γενική άποψη Πύργου, ασπρ/ρη. | 12 |
| 0504 | ΘΗΡΑ. Αρχαιολογικό Συνέδριο του 1905, ασπρ/ρη, ταχυδρομημένη το 1909. | 10 |
| 0505 | ΘΗΡΑ. Η Μικρά Καμμένη, ασπρ/ρη. | 12 |



0497



0498



0499

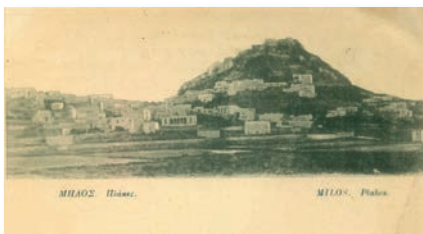

0500



0501



0502



0503



0504



0505

ΚΥΚΛΑΔΕΣ - CYCLADES



0506



0507



0508



0509



0510



0511



0513



0512

0506 ΘΗΡΑ. Άποψις Φηρών και λιμένος, καφετιά (Ιωακειμίδης 1939).

12

0507 ΘΗΡΑ. Άποψη Λιμένος και Επάνω Μεριάς, καφετιά (Νέλλης).

12

0508 ΣΑΝΤΟΡΙΝΗ. Ενθύμιον Θήρας, ασπρ/ρη (Rudolf Rohrer), ταχυδρομημένη το 1911.

11

0509 ΣΑΝΤΟΡΙΝΗ. Λιμάνι, Σκάλες και Φηρά, καφετιά (Ιωακειμίδης 1939), χρησιμοποιημένη το 1951.

10

0510 ΣΑΝΤΟΡΙΝΗ. Σκάλες Φηρών, ασπρ/ρη.

10

0511 ΣΑΝΤΟΡΙΝΗ. Δρομάκι των Φηρών, ασπρ/ρη.

10

0512 ΘΗΡΑ. Ο νέος κρατήρ του ηφαιστείου και το ηφαιστειο κατά την νύκτα. Δύο κάρτες εκδ. Καλουτά & Τσιροπινά Νο 345 & 346.

12

0513 ΘΗΡΑ. Δύο κάρτες: Το Ηφαιστειον, ασπρ/ρη (Φ. Καλουτάς) και το ηφαιστειον εν ενεργεία, ασπρ/ρη (Καλουτά & Τσιροπινά 343).

12

ΔΩΔΕΚΑΝΗΣΑ / DODECANESE

0514 ΠΑΤΜΟΣ. Η Μονή του Αγίου Ιωάννου, ασπρ/ρη (Φωκάς - Φωκάκης), ταχυδρομημένη το 1924.

12

0515 ΠΑΤΜΟΣ. Μερική άποψη Σκάλας, ασπρ/ρη (Δέλτα 2232-2).

10



0514



0515

ΔΩΔΕΚΑΝΗΣΑ - DODECANESE



0516



0517



0518



0519



0520



0521

- 0516** ΠΑΤΜΟΣ. Η Χώρα, ασπρ/ρη (Φωτο Κόζας). **10**
- 0517** ΛΕΡΟΣ. Άποψη πόλης και κάστρου, καφετιά (Fiorillo), ταχυδρομημένη το 1937. **10**
- 0518** ΛΕΡΟΣ. Το Διοικητήριο, πρασινωπή. **10**
- 0519** ΛΕΡΟΣ. Μερική άποψη της πόλης, ασπρ/ρη. **10**
- 0520** ΚΑΛΥΜΝΟΣ. Πανοραμική άποψη, καφετιά. **15**
- 0521** ΚΩΣ. Το λιμάνι, ασπρ/ρη. **10**
- 0522** ΚΩΣ. Στην αμμουδιά, επιχρωματισμένη (Δ. Κανάρης). **10**



0522



0523



0524



0525



0526

ΚΡΗΤΗ / CRETA

- 0523** Κρητικός χωροφύλαξ, ασπρ/ρη (Cavaliere 2), ταχυδρομημένη το 1904. **12**
- 0524** Ο διάσημος ποιητής Νικολός, ασπρ/ρη (Behaeddin 200). **10**
- 0525** Ο Φάρος των Χανίων, ασπρ/ρη (Ν. Ζουνάκη), ταχυδρομημένη το 1902. **11**
- 0526** Σωματοφύλακες του Πρίγκηπος, ασπρ/ρη (Αλικιώτης 362). **10**
- 0527** Νοσοκομείο Ρεθύμνου, ασπρ/ρη (Ν. Αλικιώτης 6). **12**



0527

KPHTH - CRETE



0528



0529



0530

- 0528** Το Νοσοκομείο του Οπλοστασίου της Σούδας και ο Κόλπος της Σούδας, χρωμολιθόγραφη (Μ. Ζουράκη), ταχυδρομημένη το 1902. **25**
- 0529** Μία Παρασκευή εις τα πέριξ των Χανίων, κιτρινόμαυρη (Δούρας 18). **10**
- 0530** Souvenir de Cnossos, τετραθεματική, ασπρ/ρη (Γ.Ν. Ζουριδής 52). **15**
- 0531** Το Ανάκτορο του Πρίγκηπος Γεωργίου και τα Προξενία Αγγλίας, Ρωσίας, Ιταλίας, Αυστροουγγαρίας και Γαλλίας, ασπρ/ρη (Μ.Β. La Canee), ταχυδρομημένη το 1902. **20**
- 0532** Μονή Γωνιάς, Κολυμπάρι και Ιταλικό πεζικό, ασπρ/ρη τετραθεματική (Μ.Β. La Canee). **14**
- 0533** Κεντρικός Λιμην Χανίων, έγχρωμη (Καλουτάς & Τσιροπινάς), χρησιμοποιημένη το 1926. **10**
- 0534** Το Διοικητήριο και τα πρώτα στρατεύματα Κατοχής του 1897, ασπρ/ρη (Μ.Β. La Canee), ταχυδρομημένη το 1901. **18**
- 0535** Οι Κρήτες οπλαρχηγοί Αριστείδης Κριάρης, Παπακασέλος, Νικ. Βουράκης, Ι. Κορκίδης, Αν. Πρωτοπαπαδάκης, Μιχ. Βουράκης, Γ. Παπαγρηγοράκης, Ι. Καλογεράκης & Ι. Πρωτόπαπας, ασπρ/ρη (εκδ. Κριάρης), ταχυδρομημένη το 1905. Οπή πινέζας αριστερά. **16**
- 0536** Παρασημοφόρηση Άγγλων στρατιωτών στο Ηράκλειο, ασπρ/ρη (Νικ. Αλικιώτης 13), ταχυδρομημένη. **15**
- 0537** Αγγλική στρατιωτική μονάδα στα ερείπια της Κνωσσοῦ, ασπρ/ρη (Behaeddin 108), ταχυδρομημένη. **18**
- 0538** ΚΡΗΤΗ. Φρουρίο Ιζζεδίν, τριθεματική, ασπρ/ρη, ταχυδρομημένη το 1901. **15**
- 0539** ΧΑΝΙΑ. Πλατεία Νέων Καταστημάτων, ασπρ/ρη (Δημ. Γκούβας). **11**



0531



0532



0533



0534



0535



0536

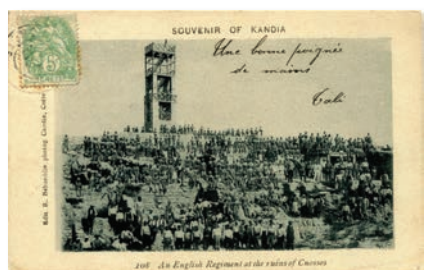

0537



0538



0539

KPHTH - CRETE



0541



0540



0542



0543



0544



0545



0546



0547



0540 ΧΑΝΙΑ. Πλατεία Βενιζέλου, ασπρ/ρη (Γ. Αλεξάκης). **10**

0541 ΗΡΑΚΛΕΙΟ. Γενική άποψη από τα Ενετικά τείχη, επιμήκης κάρτα - αφίσα του R. Behaeddin σε λεπτό χαρτί, διαστάσεων 120 x 18 cm. **100**

0542 ΧΑΝΙΑ. Φυλακές Φιρκά, ασπρ/ρη (Καλουτάς & Τσιροπινάς). **11**

0543 Άποψη Ρεθύμνου, ασπρ/ρη με έντυπη την εικόνα του Πρ. Γεωργίου πίσω (Αφοί Μαντζιβελάκη). **13**

0544 Η ιστορική Μονή Αρκαδίου, που ανατινάχθηκε κατά την Επανάσταση του 1866, ασπρ/ρη (Cavalierro). **15**

0545 ΣΗΤΕΙΑ. Γάλλοι στρατιώτες λουόμενοι, ασπρ/ρη (Behaeddin 112). **20**

0546 ΙΕΡΑΠΕΤΡΑ. Άποψη της παραλίας, έγχρωμη (Behaeddin 178). **10**

0547 ΣΦΑΚΙΑ. Αποψις Σφακίων, ασπρ/ρη (Cavalierro). **10**

0548 Λότο από 7 κάρτες εκδ. Behaeddin (No 131, 159, 175, 180, 183, 184, 189). **20**

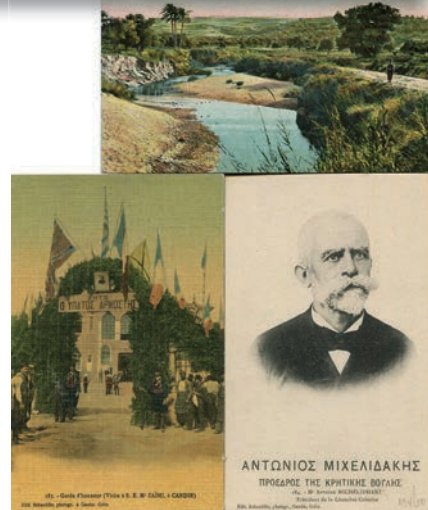

0548

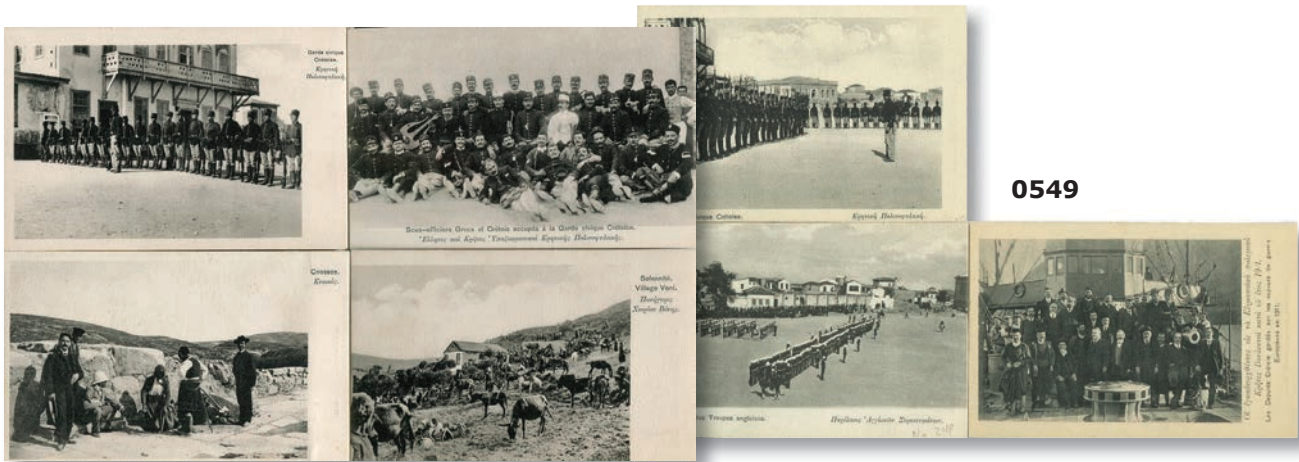

0549

0549 Λότο από 7 κάρτες εκδ. Αλικιώτη: No 235, 237, 239, 249, 261, 266, 348.

15

0550 **ΚΥΠΡΟΣ - ΑΜΜΟΧΩΣΤΟΣ.** Greetings from Famagusta, ασπρ/ρη (Ch. Glaszner & Son).

12

ΣΜΥΡΝΗ / İZMİR

0551 Κίνηση στην προκουμαία, ασπρ/ρη (Σ. Σαραντόπουλος), ταχυδρομημένη το 1923. Μικροφθορά γωνίας.

11

0552 Γραφικός δρόμος της Σμύρνης, έγχρωμη (Au Bon Marche), ταχυδρομημένη το 1903.

12

0553 Συνοικία Αγ. Ιωάννου κατά τον εορτασμό του Πάσχα, ασπρ/ρη.

18

0554 Κίνηση στην προκουμαία, ασπρ/ρη (J. Molko), χρησιμοποιημένη το 1920.

10

0555 Το Sporting Club στην προκουμαία, έγχρωμη, ταχυδρομημένη το 1913.

15

0556 Περαία - Κορδελιό, η παραλία, έγχρωμη (Δεσύπρης No 1).

11

0557 Η παραλία του Κορδελιού, έγχρωμη (Au Bon Marche).

11

0558 Άποψη Μελαντίας (Karatasch), έγχρωμη (ΚΣΛ 37).

12



0550



0551



0552



0553



0554



0555



0556



0557



0558

ΣΜΥΡΝΗ - SMYRNE - İZMİR

- 0559** Souvenir de Smyrne. Άποψη προκυμαίας και Τελωνείου, χρωμολιθόγραφη (Ottmar Zieher), ταχυδρομημένη το 1898. Εγκοπή κάτω αριστερά. **15**
- 0560** Souvenir de Smyrne. Άποψη Τελωνείου, χρωμολιθόγραφη (Ottmar Zieher), ταχυδρομημένη το 1899, αφαιρέθηκε το γραμματόσημο. **15**
- 0561** Souvenir de Smyrne. Η Γέφυρα των караβανιών, χρωμολιθόγραφη (Ottmar Zieher), ταχυδρομημένη το 1898, αφαιρέθηκε το γραμματόσημο. **15**
- 0562** Η προκυμαία μετά την καταστροφή, ασπρ/ρη. **15**
- 0563** Ερείπια της Σμύρνης, φωτοκάρτα καφετιά. **18**
- 0564** Ελληνικός Στρατός στην προκυμαία, έγχρωμη (Σ. Σαραντόπουλος), ταχυδρομημένη το 1921. **18**
- 0565** Μετά την συμπλοκή, κοντά στο Διοικητήριο το πλήθος παρακολουθεί την ανάνηψη των πτωμάτων από τη θάλασσα, 16 Μαΐου 1919, ασπρ/ρη (Padova Freres). **35**
- 0566** Επιβίβαση Αυστριακών και Γερμανών στο τουρκικό πλοίο Tur-i-mudjia την 21η Μαρτίου 1919, ασπρ/ρη (Padova Freres). **35**
- 0567** Επιβίβαση Αυστριακών και Γερμανών στο τουρκικό πλοίο Tur-i-mudjia την 21η Μαρτίου 1919, ασπρ/ρη (Padova Freres). **35**
- 0568** Ιταλοί στρατιώτες στην Έφεσο, ασπρ/ρη (Padova Freres). **20**
- 0569** Ναύτες του Γαλλικού καταδρομικού "Democratie" την 2α Φεβρουαρίου 1919, ασπρ/ρη (Padova Freres). **25**
- 0570** Ναύτες του Γαλλικού καταδρομικού "Democratie" την 2α Φεβρουαρίου 1919, ασπρ/ρη (Padova Freres). **25**



0559



0560



0561



0562



0563



0564



0565



0566



0567



0568



0569



0570

ΣΜΥΡΝΗ - SMYRNE - İZMİR



0571



0572



0573



0574



0575



0576



0577



0578



0579

- 0571** Είσοδος του Γαλλικού καταδρομικού "Democratie" στον κόλπο της Σμύρνης την 28η Ιανουαρίου 1919, ασπρ/ρη (Padova Freres). **25**
- 0572** Σιδηροδρομικός Σταθμός Πόνυτας, ασπρ/ρη (Ζαχαρίου & Κουρή). Αποκολλήθηκε γραμματόσημο. **12**
- 0573** Κίνηση λιμένος, ασπρ/ρη (Studio Zographos), χρησιμοποιημένη το 1921. **12**
- 0574** Σταθμός των ατμομηχανών της O.R.C., ασπρ/ρη (Dermond 324), ταχυδρομημένη το 1903. **10**
- 0575** Serakeuy. Κατασκήνωση σεισμοπλήκτων, έγχρωμη, ταχυδρομημένη το 1903. **14**
- 0576** Σιδηροδρομικός Σταθμός Εφέσου, ασπρ/ρη (J. Molko). **13**
- 0577** ΚΟΡΔΕΛΙΟ. Ζυθοπωλείον Δ. Φοιρού, έγχρωμη (Ζαχαρίου & Κουρή), χρησιμοποιημένη το 1909. **10**
- 0578** Άποψις του Καρατάς, έγχρωμη, ταχυδρομημένη. **10**
- 0579** Souvenir de Smyrne. Άποψις από θαλάσσης, χρωμολιθόγραφη (Ottmar Zieher). **13**
- 0580** Καμήλες στον Προφήτη Ηλία και Τούρκος καφετζής, έγχρωμη. **12**
- 0581** Το Διοικητήριο και Άραβες ζητιάνοι, ασπρ/ρη (S. Daronte 1323). Μερική αποκόλληση των φύλλων λόγω υγρασίας. **11**
- 0582** Το Διοικητήριο και ο αναμνηστικός Πύργος του Σουλτάνου, έγχρωμη (Δεσύπρης), χρησιμοποιημένη το 1915. **11**



0580



0581



0582

ΣΜΥΡΝΗ - SMYRNE - İZMİR



0583



0584



0585

- 0583 Ο ποταμός Μέλης, ασπρ/ρη (Δεσύπρης 137). Ελαφρό σπάσιμο γωνίας άνω αριστερά. 10
- 0584 Ο Μεγάλος Στρατώνας και πλοίο στον κόλπο, έγχρωμη, ταχυδρομημένη το 1905. 10
- 0585 Η αποβάθρα των ατμοπλοίων της Εταιρίας Χαμιδιέ και τα ξενοδοχεία "Ελπινίκη" & "Αλεξάνδρεια", έγχρωμη (ΚΣΛ 8). 10
- 0586 Προκουμαία & γραφεία ελέγχου διαβατηρίων, ασπρ/ρη, ταχυδρομημένη το 1904, αφαιρέθηκε το γραμματόσημο. 10
- 0587 Γραφεία τηλεγράφου, φάρων και υγείας, ασπρ/ρη, ταχυδρομημένη το 1903. 10
- 0588 Αποβάθρα της Σμύρνης, έγχρωμη (J. Molko). 10
- 0589 Σταθμός διαβατηρίων και προκουμαία, έγχρωμη (Δεσύπρης), γραμμένη το 1911. 10
- 0590 Πανόραμα Σμύρνης Νο 9, έγχρωμη (Δεσύπρης). 10
- 0591 Άποψη του Κέντρου της Σμύρνης, έγχρωμη. 10
- 0592 Η Τουρκική Συνοικία, έγχρωμη. 10
- 0593 Η Τουρκική Συνοικία, έγχρωμη (Σ. Σαραντόπουλος). 10
- 0594 Πανόραμα Νο 8, ασπρ/ρη (Collectioun C.S.D. 64), ταχυδρομημένη. 10



0586



0587



0588



0589



0590



0591



0592



0593



0594

ΣΜΥΡΝΗ - SMYRNE - İZMİR



0595



0596



0597

- 0595 Πανόραμα της Σμύρνης Νο 7, έγχρωμη (Δεσύπρης), ταχυδρομημένη το 1914. 10
- 0596 Δρόμος στο Δαραγάτς, έγχρωμη (ΚΣΛ), χρησιμοποιημένη το 1910. 14
- 0597 Τελωνείο Σμύρνης, ασπρ/ρη (Δεσύπρης 135). Οπή πινέζας άνω δεξιά. 11
- 0598 Νεαρές εργάτριες ταπητουργίας, ασπρ/ρη (P. Dermont), χρησιμοποιημένη. 11
- 0599 Εργάτες σε εργοστάσιο προϊόντων σύκων, ασπρ/ρη, ταχυδρομημένη το 1902. 12
- 0600 Γενική άποψη του Μπαϊρακλή, καφετιά (J. Molko). 12
- 0601 Άποψη του προαστείου Μπαϊρακλή, ασπρ/ρη (P. Kougounian), χρησιμοποιημένη το 1910. 12
- 0602 Η Περαία - Κορδελιό Νο 3, ασπρ/ρη (Δεσύπρης 104), ταχυδρομημένη το 1913. 10
- 0603 Η Καλλιθέα - Belle Vue, ασπρ/ρη, ταχυδρομημένη το 1901. 12
- 0604 Τουρκικός καφενές, ασπρ/ρη (Δαπόντες), ταχυδρομημένη το 1900. 10
- 0605 Γενική άποψη Εφέσου, έγχρωμη (Ζαχαρίου & Κουρή), χρησιμοποιημένη το 1912. 14
- 0606 Κοιλάδα του Προφήτη Ηλία με καταυλισμό σεισμοπαθών, ασπρ/ρη (Dermond), χρησιμοποιημένη. 10



0598



0599



0600



0601



0602



0603



0604



0605



0606



0607



0608



0609



0610



0611

- 0607** Εσωτερικό της Οθωμανικής Τραπέζης, ασπρ/ρη (Dermond 345), ταχ/μένη το 1904. Λίγο κομμένη γωνία άνω αριστερά. **13**
- 0608** Γενική άποψις από θαλάσσης, ασπρ/ρη, ταχυδρομημένη - αφαιρέθηκε το γραμματόσημο. **13**
- 0609** Η Καλλιθέα - Belle Vue, ασπρ/ρη (P. Dermont), ταχυδρομημένη το 1912. **13**
- 0610** Η Ελληνική συνοικία, πανοραμική άποψη, ασπρ/ρη (J. Molko), ταχυδρομημένη το 1902. **15**
- 0611** Γενική άποψις από θαλάσσης, ασπρ/ρη, ταχυδρομημένη το 1902. **12**
- 0612** Εκκλησία (Μητρόπολις) Αγίας Φωτεινής εν Σμύρνη. Έγχρωμη, ταχυδρομημένη 16.02.1912 (C. Desipris, Smyrna 208), αποκολλημένο γραμματόσημο. **12**
- 0613** Οδός Φράγκων, ασπρ/ρη (Abajoli). **10**
- 0614** Οδός Φράγκων Ευρωπαϊκή, ασπρ/ρη (Δεσύπρης). **10**
- 0615** Οδός Φράγκων, έγχρωμη. **12**
- 0616** Οδός Φράγκων, ασπρ/ρη. **12**
- 0617** Τζαμί στην Οθωμανική συνοικία, έγχρωμη. **10**
- 0618** Ημέρα αργίας στο Τούρμπαλη με ανθοστόλιστη αψίδα, ασπρ/ρη, ταχυδρομημένη το 1902. **20**



0612



0613



0614



0615



0616



0617



0618

ΜΙΚΡΑ ΑΣΙΑ - ASIA MINOR



0619



0620



0621



0622



0623



0624



0625



0626



0627



0628



0629



0630

- 0619** ΑΪΔΙΝΙΟ / AYDIN. Γενική άποψη σε φωτογραφικό χαρτί.
- 0620** ΠΑΝΟΡΜΟΣ / BANDIRMA. Τελετή Θεοφανείων του 1922, ασπρ/ρη.
- 0621** ΜΟΥΔΑΝΙΑ / MUDANYA. Άποψη της παραλίας, έγχρωμη, χρησιμοποιημένη.
- 0622** ΜΟΥΔΑΝΙΑ / MUDANYA. Πανοραμική άποψη, ασπρ/ρη (Κ. Μελαχροινός).
- 0623** ΓΚΕΜΠΖΕ / GUEBZEH. Άποψη του αρχαίου κάστρου ασπρ/ρη.
- 0624** ΚΑΡΤΑΛ / ΧΑΡΤΑΛΙΜΗΝ στην Προποντιδα, γενική άποψη, ασπρ/ρη.
- 0625** ΜΕΚΕΤΖΕ / ΜΕΚΕΔJE, επί του Σαγγαριού παρά την Νίκαιαν, γενική άποψη, ασπρ/ρη.
- 0626** ΔΟΡΥΛΑΙΟΝ / ESKISEHIR. Κεντρική οδός, ασπρ/ρη.
- 0627** ΑΦΙΟΝ-ΚΑΡΑΧΙΣΑΡ / AFYON-KARAHISAR. Μερική άποψη, φωτοκάρτα.
- 0628** ΜΕΡΣΙΝΗ / MERSIN. Hotel Mersina Palace, brownish (Sani Zade Izzet).
- 0629** ΑΔΑΝΑ / ADANA. Ελληνική Συνοικία, η Κρήνη, έγχρωμη, χρησιμοποιημένη το 1920.
- 0630** Souvenir d' Houdehki, b/w (Cl. Thevenet), posted on 1912.
- 0631** ΜΠΕΪΛΑΝ / BEILAN. Les bazars, b/w (Wattar Freres), used.

16

65

12

14

13

20

15

18

18

12

12

12

12

15



0631

ΜΙΚΡΑ ΑΣΙΑ - ASIA MINOR



0632



0633



0634



0635



0636



0637

- | | | |
|-------------|---|-----------|
| 0632 | ΓΕΡΕΒΑΝ / ERIVAN. Vue generale, b/w (Mechithariste 31). | 12 |
| 0633 | BAN / VAN. Le rocher et la citadelle, b/w (Mechithariste 27). | 12 |
| 0634 | ΜΠΙΤΛΙΣ / BITLIS. Vue generale, b/w (Mechithariste 30). | 12 |
| 0635 | ΜΟΥΣ / MOUSH. Convent S. Karapet, b/w (Mechithariste 26). | 12 |
| 0636 | ΑΝΤΙΟΧΕΙΑ / ANTAKYA. Μερική άποψη, ασπρ/ρη (Wattas Freres 109), ταχυδρομημένη το 1922. | 12 |
| 0637 | ΑΜΙΣΟΣ / SAMSUN. Διοικητήριο, Τοπ-Χανέ και Φυλακές, ασπρ/ρη (Αφοί Αμφιλοχίδη 566), ταχυδρομημένη το 1907. | 17 |
| 0638 | ΑΜΙΣΟΣ / SAMSUN. Μητροπολιτικός Ναός των ορθοδόξων Ελλήνων, ασπρ/ρη (Συμεών Τσιγδέμογλου 19), ταχυδρομημένη το 1909 - αφαιρέθηκε το γραμματόσημο. | 15 |
| 0639 | ΑΜΙΣΟΣ / SAMSUN. Μερική άποψη, έγχρωμη (Συμεών Τσιγδέμογλου). | 15 |
| 0640 | ΑΜΙΣΟΣ / SAMSUN. Τα Οθωμανικά Δημόσια κτίρια, έγχρωμη (Συμεών Τσιγδέμογλου), ταχυδρομημένη το 1911. | 13 |
| 0641 | ΑΜΙΣΟΣ / SAMSUN. Άγγλοι ναύτες με κατοίκους σε πλατεία της πόλης την 29η Μαΐου 1920, ασπρ/ρη. | 17 |
| 0642 | ΤΡΑΠΕΖΟΥΝΤΑ / TRABZON. Ο Μητροπολιτικός Ελληνικός Ναός και το Ελληνικό Γυμνάσιο, ασπρ/ρη (Αφοί Κακούλη), ταχυδρομημένη το 1906. | 20 |
| 0643 | ΤΡΑΠΕΖΟΥΝΤΑ / TRABZON. Άποψη της παραλίας, καφετιά (Kitabi Hamdi et Fils). | 15 |



0638



0639



0640



0641



0642



0643

ΜΙΚΡΑ ΑΣΙΑ - ASIA MINOR



0644

0645

0646

0647

0648

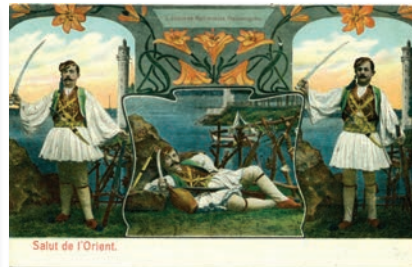

0649

0650

0651

- 0644** ΤΡΑΠΕΖΟΥΝΤΑ / TRABZON. Ο Μητροπολιτικός Ναός Αγ. Γρηγορίου και η Αγία Σοφία (Φωτο Κακούλη), δύο κάρτες ασπρ/ρες εκδ. Messageries Maritimes. **13**
- 0645** ΤΡΑΠΕΖΟΥΝΤΑ / TRABZON. Οδός ανάμεσα στους Δημοτικούς Κήπους, έγχρωμη (I. Nouri 33). **12**
- 0646** ΤΡΑΠΕΖΟΥΝΤΑ / TRABZON. Έλληνες χωρικοί, ασπρ/ρη (O. Nouri 24). **16**
- 0647** ΤΡΑΠΕΖΟΥΝΤΑ / TRABZON. Άποψις του λιμένος, έγχρωμη (O. Nouri 157). **12**



0652

ΚΩΝΣΤΑΝΤΙΝΟΥΠΟΛΗ / ISTANBUL

- 0648** Άσυλο εγκαταλελειμένων παιδιών στον Γαλατά 1917, φωτοκάρτα. **14**
- 0649** Λεμβοδρομίες στην Πριγκηπο, έγχρωμη (M. Israelowitz). **10**
- 0650** Ελληνικές Εθνικές ενδυμασίες, έγχρωμη. **13**
- 0651** Γραφικό κρεσπωλείο, ασπρ/ρη (Max Fruchtermann 1060 - photo Apollon). **15**
- 0652** Ο Πύργος Λέανδρου σε κοχύλι, χρωμολιθόγραφη ανάγλυφη. **10**
- 0653** Οκτάπτυχο πανόραμα της Κωνσταντινούπολης, ασπρ/ρο, συνολικών διαστάσεων 109 x 10. **25**
- 0654** Δεκάπτυχο πανόραμα της Κωνσταντινούπολης, καφετί, συνολικών διαστάσεων 136 x 9 με γραμμάτωση & σφραγίδες του 1913. Τρεις κάρτες έχουν κάθετο σπάσιμο. **30**



0653



0654

ΙΣΤΟΡΙΚΑ ΘΕΜΑΤΑ - HISTORICAL THEMES



0655

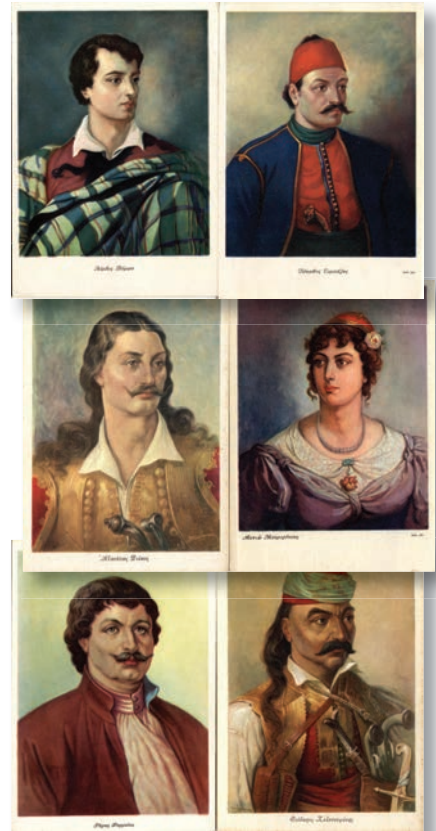

0656

- 0655 Ήρωες του '21, από την σειρά Εθνικής 100ετηρίδος 1830-1930, έκδοση του Π.Ι.Π. υπέρ των Παιδικών Εξοχών, 8 κάρτες: Πετρόμπεης, Αλ. Μαυροκορδάστος, Ρήγας Φεραίος, Οδ. Ανδρούτσος, Μ. Μπότσαρης, Μπουμπουκλίνα, Δημ. Υψηλάντης, Γ. Καραϊσκάκης. 25
- 0656 "Ήρωες της Ελληνικής Επανάστασης 1821", ενότητα από 28 έγχρωμες κάρτες από την σειρά εκδόσεως "Ατλαντίς Α.Ε." 40
- 0657 Η Ανακήρυξη του Συντάγματος της 3ης Σεπτεμβρίου 1843, έγχρωμη. 12
- 0658 Ο Βασιλεύς Κωνσταντίνος παρακολουθών τα Γυμνάσια του Γερμανικού Στρατού, ασπρ/ρη (Α. Πάλλης). 12
- 0659 Γυμνάσια Πεζικού με οβελίες, ασπρ/ρη (Ελευθερουδάκης 90). 11
- 0660 Καθαρισμός Σαββάτου, ασπρ/ρη (Ελευθερουδάκης 384). 10
- 0661 Ο Αρχηγός Ιωάννης Πούλακας με τα παλληκάρια του στη Μακεδονία, ασπρ/ρη (Νικ. Βικόπουλος), χρησιμοποιημένη το 1917. 14
- 0662 Ο Καπετάν Δούκας και το Σώμα του, ασπρ/ρη (Π. Παυλίδης - Καβάλα), ταχυδρομημένη το 1918. 15



0657



0658



0659



0660



0661



0662

ΙΣΤΟΡΙΚΑ ΘΕΜΑΤΑ - HISTORICAL THEMES

- 0663** Ο Παύλος Μελάς με τα τέκνα του Μιχαήλ και Ζωή, ασπρ/ρη (Δ. Κάσσης - U.S.A). **15**
- 0664** Παύλος Μελάς, πεσών εν Σιατίστη την νύκτα της 13ης Οκτωβρίου 1904, ασπρ/ρη. **12**
- 0665** Καπετάν Φούφας (Ζαχαριάς Ανδρούτσος ή Παπαδάς), ανθυπολοχαγός Πεζικού, ηρωϊκώς πεσών εν Μακεδονία την 19η Μαΐου 1907, ασπρ/ρη (Δ. Σονίδης), χρησιμοποιημένη το 1915. **15**
- 0666** Ο Αθάνατος Κώστας Γαρέφης, έγχρωμη (Στεφ. Στουρνάρας 11), ταχυδρομημένη το 1907. Ελαφρό οριζόντιο σπάσιμο. **25**



0663



0664



0665



0666



0667

- 0667** Ο Καπετάν Κώστας Γαρέφης εκ Πηλίου, πρωτοπαλλήκαρο του Ακρίτα, πεσών ενδόξως εν Μακεδονία, ασπρ.ρη (Δ. Σονίδης), χρησιμοποιημένη. **15**
- 0668** Ο Ατρόμητος Ελληνομακεδών Καπετάν Μητρούσης εκ Χομόνδρου (Σήμερα Μητρούσι Σερρών), πεσών ηρωϊκώς στο καμμενίκι Σερρών την 14η Ιουλίου 1907, ασπρ/ρη (Π. Παυλίδης - Καβάλα), χρησιμοποιημένη το 1915. **10**
- 0669** Η Ειρήνη μεταξύ των Βαλκανικών Χωρών και Τουρκίας, ασπρ/ρη, ασπρ/ρη (Μ.Ν. Μιχαλόπουλου 250), ταχυδρομημένη το 1914. **40**
- 0670** Μάχη στη Λίμνη Γιαννιτών, ασπρ/ρη (Ελληνική Πινακοθήκη). **12**
- 0671** Η διέλευσις του ποταμού Αξιού, έγχρωμη Νο 202, χρησιμοποιημένη. **11**
- 0672** Χάρτης της Ανατολικής Μεσογείου και της Μαύρης Θάλασσας κατά τον Α' Π.Π., ασπρ/ρη (Γ. Αλεξάκης), ταχυδρομημένη το 1915. **20**



0668



0669



0670



0671



0672

ΙΣΤΟΡΙΚΑ ΘΕΜΑΤΑ - HISTORICAL THEMES



0673



0674



0675



0678



0679



0676



0680



0681



0677



0682



0683

- 0673 Τάγμα Ευζώνων, ασπρ/ρη (Παρασκευόπουλος & Έξαρχος), ταχυδρομημένη το 1918. Ελαφρό σπάσιμο στο κέντρο. 14
- 0674 Μικρασιατική Εκστρατεία. Σιβρή-Χισσάρ, ασπρ/ρη (Σ. Σαραντόπουλος 11). Λίγο κομμένη η άνω δεξιά γωνία. 12
- 0675 Π. Δαγκλής. Επιτελάρχης του Διαδόχου 1912, έγχρωμη (Ι. Μπούκας - Κάϊρο). Μικροφθορά στην δεξιά ακμή. 15
- 0676 Παύλος Κουντουριώτης, ασπρ/ρη. 12
- 0677 Το πλοίο "Ναύαρχος Μιαούλης", ασπρ/ρη, ταχυδρομημένη το 1904. 18
- 0678 Το Θωρηκτό "Αβέρωφ", ασπρ/ρη (Καλουτάς & Τσιροπινάς). 10
- 0679 Ο ατμομυσοδρόμων "Ευρώτας", έγχρωμη (Φαραζή & Μιχαλόπουλου), ταχυδρομημένη το 1910. 12
- 0680 Το αντιτορπιλικό "Ναυκρατούσα", ασπρ/ρη (Ν. Αλεξάκης). 13
- 0681 Ελληνικός Στόλος - Μοίρα Αιγαίου, ασπρ/ρη Νο 107. Πολύ μικρό σπάσιμο γωνίας κάτω δεξιά. 12
- 0682 Το Θωρηκτό "Σπέτσαι", ασπρ/ρη. 10
- 0683 Το Θωρηκτικό "Ψαρά", ασπρ/ρη. 10

ΙΣΤΟΡΙΚΑ ΘΕΜΑΤΑ - HISTORICAL THEMES



0684



0685



0686



0687



0688

- 0684 Το θωρηκτό "Υδρα", ασπρ/ρη. 10
- 0685 Ο Βασιλεύς Γεώργιος Α' στον Βασιλικό Κήπο, ασπρ/ρη (Queen Alexandra's photographs). 11
- 0686 Η οικογένεια του Βασιλέως Γεωργίου Α' στον Βασιλικό Κήπο, ασπρ/ρη (Queen Alexandra's photographs). 12
- 0687 Κηδεία του Βασιλέως Γεωργίου Α' - παρέλαση των πριγκίπων προ του καταστήματος Καράμπελα, ασπρ/ρη (Γ. Καράμπελας). 12
- 0688 Βασιλεύς Κωνσταντίνος. Λότο από 6 κάρτες από την ορκωμοσία του, με την οικογένειά του και πορτραίτα του. Οι δύο έχουν τσακίσματα. 18
- 0689 Η Βασιλική Οικογένεια του Γεωργίου Α', ασπρ/ρη 11
- 0690 Η Βασιλική Οικογένεια του Γεωργίου Α', έγχρωμη (D.K. & Co - Prague). 12
- 0691 Κωνσταντίνος ΙΒ', Βασιλεύς των Ελλήνων, ασπρ/ρη, χρησιμοποιημένη το 1921. 10
- 0692 Κωνσταντίνος Διάδοχος, ο Ελευθερωτής, ασπρ/ρη (Μ.Ν. Μιχαλόπουλου), χρησιμοποιημένη το 1919. 10
- 0693 Η Βασίλισσα Σοφία, έγχρωμη (The National Herald - N.Y.) 10



0689



0690



0691



0692



0963

ΙΣΤΟΡΙΚΑ ΘΕΜΑΤΑ - HISTORICAL THEMES



0694



0695



0696



0697



0698



0699



0700



0701

0694 Η Πριγκήπισσα Αλίκη με τις θυγατέρες της, έγχρωμη (The National Herald - N.Y.)

10

0695 Ο Πρίγκηψ Αλέξανδρος, ασπρ/ρη (Ασπιώτης), χρησιμοποιημένη το 1917.

12

0696 Η Πριγκήπισσα Μαρία με τα τέκνα της, καφετιά (Geschwister Moos).

10

0697 Η Πριγκήπισσα Ελένη, έγχρωμη (Καλλιτεχνικόν Εργαστήριον).

11

0698 Η Πριγκήπισσα Φρειδερίκη Λουΐζα του Braunschweig & Luneburg, καφετιά (Wilh. Sievers).

10

0699 Ο Πρίγκηψ Ανδρέας, έγχρωμη (Φαραζή & Μιχαλόπουλου).

11

0700 Αστυφύλακες και Εύζωνοι εν υπηρεσία, ασπρ/ρη (P & C 357).

10

0701 Champagne sur Seine. Ο Έλλην Υπολοχαγός Καμπέρος στο διπλάνο Farman την 1η Μαΐου 1912, ασπρ/ρη.

25

ΔΙΑΦΟΡΕΣ ΚΑΡΤΕΣ / MISCELANEOUS CARDS

0702 Εργοστάσιο χαλβαδοποιίας Μόσχου - Χατζηγιάννη - Χατζηνικολάου στον Πειραιά, διαφημιστική ευχετήρια κάρτα για το 1910.

10

0703 Ευχετήρια κάρτα για το νέον έτος, γραμμένη στην Αλεξάνδρεια.

10



0702



0703

ΔΙΑΦΟΡΑ ΘΕΜΑΤΑ - MISCELLANEOUS CARDS

- 0704** Το πλοίο "Κανάρης" της Νομικός Lines (Περβολαράκης - Λυκογιάννης). **10**
- 0705** T.S.S. "Φίλιππος", το ταχύτερο Ελληνικόν επιβατηγόν, ασπρ/ρη, ταχυδρομημένη το 1935. **10**
- 0706** Φαβρ-Λαίν. Γαλλική Υπερωκεάνειος Ατμοπλοΐα, Γραμμή Πειραιώς - Μασσαλίας - Ν. Υόρκης. **11**
- 0707** ΛΟΥΙΖΑ ΤΣΙΤΣ. Κομμουνίστρια, μέλος της Γερμανικής Βουλής, καφετιά (εκτ. Κοινωνίας). **13**
- 0708** ΚΑΟΥΤΣΚΗ, καφετιά, έκδοση Σοσιαλιστικού Ομίλου Αθηνών. **12**
- 0709** Τσοπάνος, έγχρωμη (Μ.Ν. Μιχαλόπουλου 194). **11**
- 0710** Αποβίβαση Άγγλων στην Ελλάδα και η κατάληψη από τους Γερμανούς, προπαγανδιστική συρταρωτή κάρτα. **40**
- 0711** Δελφικές εορτές, 3 κάρτες της Νέλλης, εποχής 1930. **18**
- 0712** Ηθοποιός Ροζαλία Νίκα, έγχρωμη (Μ.Ν. Μιχαλόπουλου). **14**



0704



0705



0706



0707

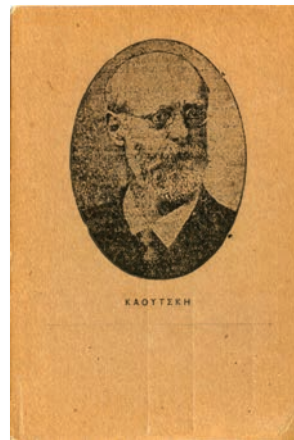

0708



0709



0710

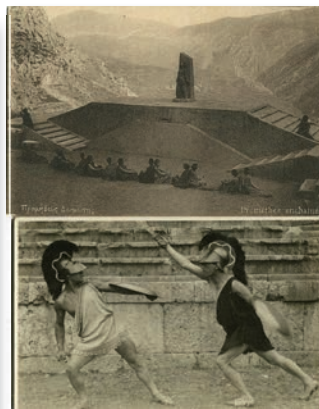

0711



0712

Επισκεφθείτε την ιστοσελίδα μας

www.faitatzis.gr

- ενημερωθείτε για τα αποτελέσματα της δημοπρασίας & την τιμή κλεισίματος οποιουδήποτε λαχνού

ΔΙΑΦΟΡΑ ΘΕΜΑΤΑ - MISCELLANEOUS CARDS



0713

0714

- 0713 Ομήρου Ιλιάδα & Οδύσσεια εκδ. Φέξη. Έξι χρωμολιθόγραφες κάρτες Νο 43-48. 30
- 0714 Ομήρου Ιλιάδα, εκδ. Φέξη. Πέντε χρωμολιθόγραφες κάρτες Νο 37-41. 25
- 0715 Ομήρου Οδύσσεια εκδ. Φέξη Νο 53 και Ιλιάδα Νο 54, 58, 71. Συνολικά τέσσερις χρωμολιθόγραφες κάρτες. 20
- 0716 Λαχνός από 12 ρομαντικές κάρτες με γυμνά εποχής belle-eroque. Ασπρ/ρες, νεότερες ιταλικές επακεκδόσεις, αχρησιμοποίητες. 15
- 0717 Λαχνός από 4 χιουμοριστικές κάρτες με φανταράκια. Έγχρωμες (Εκδ. Τουμπής - 2023, 2028, 2036, 2037) τρεις αχρησιμοποίητες και μία ταχυδρομημένη. 12
- 0718 Λαχνός από 4 κάρτες της σειράς "La rochette de la Marraïne No 2": Lundi - le reve, Mercredi - une ranne en Macedoine, Jeudi - Le cireur de bottes, Samedi - le vent du Vardar. Χρωμολιθόγραφες (Edition Vise Paris No 844) χρησιμοποιημένες. 20



0715



0716



0717



0718



1501



1502



1503



1504



1505



1506



1507



1508

- 1501** Ο Οικονόμος κηρύττει εν Ύδρα την Ελευθερίαν. Χονδροχάρτونه φωτο του έργου του Von Hess, H. Leon - Αλεξάνδρεια, διαστ. 10 x 13. **20**
- 1502** Οι Οδυσσεύς και Γκούρας καταστρέφουσι εν Φοντάνα μέγαν Τουρκικόν Στρατόν. Χονδροχάρτونه φωτο του έργου του Von Hess, H. Leon - Αλεξάνδρεια, διαστ. 9,8 x 13. **20**
- 1503** Ο Καραϊσκάκης καταστρέφει τους Τούρκους κατά την Αράχωβαν. Χονδροχάρτونه φωτο του έργου του Von Hess, H. Leon - Αλεξάνδρεια, διαστ. 9,8 x 13. **20**
- 1504** Ο Υψηλάντης αναδέχεται την Αρχιστρατηγίαν του υπέρ Ελευθερίας Αγώνος. Χονδροχάρτونه φωτο του έργου του Von Hess, H. Leon - Αλεξάνδρεια, διαστ. 9,8 x 13. **20**
- 1505** Η νίκη του Μαυρομιχάλη και των Λακώνων περί την Βέργαν. Χονδροχάρτونه φωτο του έργου του Von Hess, H. Leon - Αλεξάνδρεια, διαστ. 9,8 x 13. **20**
- 1506** Ο Α. Μεταξάς νικά τους Τούρκους περί τον Λάλα. Χονδροχάρτونه φωτο του έργου του Von Hess, H. Leon - Αλεξάνδρεια, διαστ. 9,8 x 13. **20**
- 1507** Νίκη του Γ. Σαχτούρη κατά θάλασσαν περί την Σάμον. Χονδροχάρτونه φωτο του έργου του Von Hess, H. Leon - Αλεξάνδρεια, διαστ. 9,8 x 13. **20**
- 1508** Θάνατος του Κωνσταντίνου Πετμεζά. Χονδροχάρτونه φωτο του έργου του Von Hess, H. Leon - Αλεξάνδρεια, διαστ. 9,8 x 13. Τσάκισμα γωνίας κάτω δεξιά. **15**
- 1509** Ο Κωλέτης αναγγέλλει τοις Ελλησι την εκλογήν του Όθωνος. Χονδροχάρτونه φωτο του έργου του Von Hess, H. Leon - Αλεξάνδρεια, διαστ. 9,8 x 13. Οριζόντιο σπάσιμο. **15**
- 1510** Ο Πλαπούτας υπερασπίζεται τα Δερβενάκια και τον Ισθμόν. Χονδροχάρτونه φωτο του έργου του Von Hess, H. Leon - Αλεξάνδρεια, διαστ. 9,8 x 13. Τσάκισμα γωνίας άνω αριστερά. **15**



1509



1510

ΦΩΤΟΓΡΑΦΙΕΣ - PHOTOS



1511



1512



1513



1514



1515



1516



1517



1518

- 1511** Ο Πατριάρχης Κωνσταντινουπόλεως Γρηγόριος απαγχονίζεται. Χονδροχάρτνη φωτο του έργου του Von Hess, H. Leon - Αλεξάνδρεια, διαστ. 9,8 x 13. **20**
- 1512** Άλωση του Ναουαρίνου και φιλόανθρωπος των αιχμαλώτων διαχείρισις υπό των Ελλήνων. Χονδροχάρτνη φωτο του έργου του Von Hess, H. Leon - Αλεξάνδρεια, διαστ. 9,8 x 13. **20**
- 1513** Ο Μάρκος Βότσαρης μετά 300 ανδρών εν Καρπενησίω αποθνήσκει τροπαιοφόρος. Χονδροχάρτνη φωτο του έργου του Von Hess, H. Leon - Αλεξάνδρεια, διαστ. 9,8 x 13. **20**
- 1514** Η Βουβουλίνα αποκλείει την Ναυπλία. Χονδροχάρτνη φωτο του έργου του Von Hess, H. Leon - Αλεξάνδρεια, διαστ. 9,8 x 13. **20**
- 1515** Ο Αναγνωσταράς νικά τους Τούρκους περί το Βαλτέτσι. Χονδροχάρτνη φωτο του έργου του Von Hess, H. Leon - Αλεξάνδρεια, διαστ. 9,8 x 13. **20**
- 1516** Ο Κολοκοτρώνης εν Λέρνη συνεγείρει τους νικητάς του Δράμαλη. Χονδροχάρτνη φωτο του έργου του Von Hess, H. Leon - Αλεξάνδρεια, διαστ. 9,8 x 13. **20**
- 1517** Ο Γούρας καταθραύει τους εχθρούς περί τον Μαραθώνα. Χονδροχάρτνη φωτο του έργου του Von Hess, H. Leon - Αλεξάνδρεια, διαστ. 9,8 x 13. **20**
- 1518** Ο Πανουριάς κυριεύει τον Ακροκόρινθον. Χονδροχάρτνη φωτο του έργου του Von Hess, H. Leon - Αλεξάνδρεια, διαστ. 9,8 x 13. **20**
- 1519** Ο Ανδρέας Μιαούλης καταναυμαχεί τον εχθρικόν στόλον περί την Κω. Χονδροχάρτνη φωτο του έργου του Von Hess, H. Leon - Αλεξάνδρεια, διαστ. 9,8 x 13. **20**
- 1520** Η ανατίναξη της Μονής του Σέκου από τον Γεωργάκη Ολύμπιο. Χονδροχάρτνη φωτο του έργου του Von Hess, H. Leon - Αλεξάνδρεια, διαστ. 9,8 x 13. Η λεζάντα είναι λανθασμένη. **20**



1519

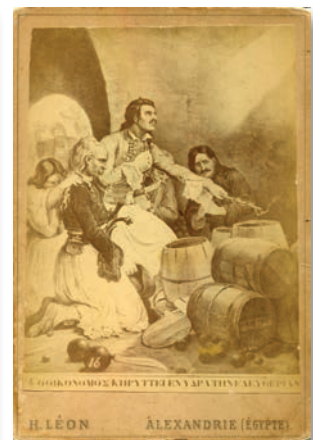

1520

ΦΩΤΟΓΡΑΦΙΕΣ - PHOTOS

- 1521** Χονδροχάρτνη φωτο Ρωμαϊδή διαστ. 5,7 x 9,8. Στην πίσω όψη αφιέρωση του Β. Βούρου 20 Μαΐου 1878. **10**
- 1522** Κοριτσάκι με παραδοσιακή φορεσιά, χονδροχάρτνη φωτο Ι. Αθανασόπουλου - Αμαλιάδα, διαστ. 7 x 10,5. **10**
- 1523** Αναμνηστική φωτο παρέας, χονδροχάρτνη του Ι. Τρίχα- Κέρκυρα, διαστ. 10 x 14. **10**
- 1524** Χονδροχάρτνη φωτο Ν. Παντόπουλου - Αθήνα, διαστ. 10,3 x 14. **10**
- 1525** Χονδροχάρτνη φωτο Μ. Προδρομίδη - Μακρυχώρι Κωνσταντινούπολης, διαστ. 7 x 9,5. **10**
- 1526** Γυναίκα με παραδοσιακή ενδυμασία, χονδροχάρτνη φωτο Κ. Περλιάνη - Αθήνα, διαστ. 9,7 x 13,7. **10**
- 1527** Μυστακοφόρος, χονδροχάρτνη φωτο διαστ. 9,8 x 13,5. **10**
- 1528** Χονδροχάρτνη φωτο Ξενοφώντος Βάθη του ΧΙΧ αιώνα, διαστ. 5,6 x 8. **10**
- 1529** Νήπιο, χονδροχάρτνη φωτο Γ. Μαρκουλάκη - Σύρα, διαστ. 6 x 8,6. **10**
- 1530** Συριανή κοπέλλα, χονδροχάρτνη φωτο Γ. Δαμιανού - Ερμούπολη, διαστ. 5,8 x 9,3. **10**
- 1531** Χονδροχάρτνη φωτο Sebah & Joailler - Conatantinople, διαστ. 10 x 13,7. **10**
- 1532** Χονδροχάρτνη φωτο Γ. Μαρκουλάκη - Σύρα, διαστ. 5,8 x 8,7. **10**



1521



1522



1523



1524



1525



1526



1527



1528



1529



1530



1531



1532



1533



1534



1535



1536

- 1533 Χονδροχάρτωνα φωτο Στ. Κωνσταννίνου - Κωνσταντινούπολη, διαστ. 10 x 13,8. 12
- 1534 Έλληνας της Πόλης, χονδροχάρτωνα φωτο Ν. Ανδρειωμένου - Κωνσταντινούπολη, διαστ. 10 x 14. 10
- 1535 Νεαρή Αθηναία, χονδροχάρτωνα φωτο Αφών Κάντα - Αθήνα, διαστ. 5,6 x 9,4. 10
- 1536 Χονδροχάρτωνα φωτο Boehringers - Αθήνα, διαστ. 5,7 x 8,7. 10
- 1537 Χονδροχάρτωνα φωτο Ι. Παγώνη - Αθήνα, διαστ. 6 x 8,4. 10
- 1538 Ζεύγος ηλικιωμένων Κωνσταντινουπολιτών, χονδροχάρτωνα φωτο "Parnasse", διαστ. 9,8 x 13,8. 10
- 1539 Καλλιτεχνική χονδροχάρτωνα φωτο Boehringers - Αθήνα, διαστ. 9,8 x 14. 10
- 1540 Κοριτσάκι, χονδροχάρτωνα φωτο Ιω. Αδελφόπουλου - Σουλινά, διαστ. 6 x 8,7. 10
- 1541 Έλληνας της Αλεξάνδρειας, χονδροχάρτωνα φωτο C. Belian - Alexandrie, διαστ. 9,5 x 13,8. 10
- 1542 Κυρία των Αθηνών, χονδροχάρτωνα Αφών Κάντα - Αθήνα, διαστ. 7,8 x 15,3. 10
- 1543 Ναύτης σαλπικτής του πολεμικού ΥΔΡΑ, χονδροχάρτωνα φωτο Ιπποκράτους Παπαδοπούλου - Πειραιάς, διαστ. 9,7 x 13,8. Εγκοπή άνω. 12
- 1544 Ωραία οικογενειακή χονδροχάρτωνα φωτο Σ. Καλυβωκά- Πάτρα, διαστ. 6 x 9,3. 10



1537



1538



1539



1540



1541



1542



1543



1544

ΦΩΤΟΓΡΑΦΙΕΣ - PHOTOS

- 1545** Έλλην της Αιγύπτου, χονδροχάρτονη φωτο Ι. Σιγάλα - Αλεξάνδρεια, διαστ. 5,5 x 8,8. **10**
- 1546** ΠΥΡΓΟΣ. Δύο φωτο από μαθητικές παρελάσεις στο κέντρο της πόλης, διαστ. 14 x 9. **12**
- 1547** Αυτοκίνητο της Βασιλικής Φρουράς, φωτο Σεπτεμβρίου 1953, με την σφραγίδα της Βασιλικής Φρουράς πίσω, διαστ.6,2 x 8,3. **10**
- 1548** Βασιλική Οικογένεια. Φωτο με τον Βασιλέα Γεώργιο και τον Διάδοχο Παύλο & Φρειδερίκη του 1944, διαστ. 7 x 9 και άλλη φωτο με την Βασιλική Οικογένεια του 1951 διαστ. 9,5 x 6,5. **12**
- 1549** Ο Διάδοχος Παύλος, ο Πριγκιψ Γεώργιος & ο μικρός Κωνσταντίνος, φωτο διαστ. 6 x 9.5. **10**
- 1550** Εκδρομείς στην Κιθάρα Τατοΐου, δύο φωτο Σεπτεμβρίου 1927, διαστ. εκάστης 13,7 x 8,7. **10**
- 1551** ΚΟΡΙΝΘΟΣ. Πέρασμα Ισθμού 2 φωτο του 1929, διαστ. εκάστης 10 x 7,5. **12**
- 1552** Απελευθέρωση Αθηνών 12 Οκτωβρίου 1944. Ο Κόσμος στους δρόμους, 3 ωραίες φωτο διαστ. εκάστης 14 x 8.5. **12**
- 1553** Εκδρομή στην Μονή Σουρβιάς την 16η Σεπτεμβρίου 1923, ωραία φωτο διαστ. 9 x 14. **10**
- 1554** Εκδρομή στην Βυζίτσα, οικία Παν. Ταπινού την 23η Σεπτεμβρίου 1923, φωτο διαστ. 9 x 14. **10**
- 1555** Εκδρομή στο Πλιασίδι και το Σκεντοράβλι (Χάνι Ζήση) την 29η Οκτωβρίου 1923, φωτο διαστ. 9 x 14. **10**
- 1556** ΠΗΛΙΟ. Παλαιό σπίτι στο Κατηχώρι & Πύργος στα Λεχώνια, 2 ωραίες φωτο διαστ. εκάστης 13,5 x 8,5. **15**



1545



1546



1547



1548



1549



1550



1551



1552



1553



1554



1555



1556

ΦΩΤΟΓΡΑΦΙΕΣ - PHOTOS



1557



1558



1559



1560



1561



1562

- 1557** ΠΗΛΙΟ. Συγκέντρωση σε χωριό του Πηλίου, φωτο Ζημέρη (αναπαραγωγή), διαστ. 14 x 8,5. **10**
- 1558** Δενδροκομικός Σταθμός Φιλοδασικής Ενώσεως Άργους, αναμνηστική φωτο διαστ. 14 x 9. **10**
- 1559** ΜΠΟΓΙΑΤΙ. Φορηγό Studebaker, φωτο του 1946 διαστ. 8 x 7. **10**
- 1560** Κοπέλλες με Εθνικές ενδυμασίες, φωτο Καρίνη - Πειραιάς, διαστ. 17 x 11. **10**
- 1561** ΚΟΖΑΝΗ. Μαθητική παρέλαση Εθνικής εορτής, φωτο Σαρρή, διαστ. 13,5 x 8,5. **10**
- 1562** ΠΕΙΡΑΙΑΣ. Παρέλαση της 862 ΑΕΒ την 25η Μαρτίου 1949, φωτο Μπίρη - Τσάκωνα, διαστ. 13,3 x 8,7. **10**
- 1563** ΚΟΜΟΤΗΝΗ. Η 2η Πυροβολαρχία του 27ου Πεζικού Συντάγματος, φωτο του 1923, διαστ. 13,7 x 8,8. **10**
- 1564** ΑΡΓΟΣΤΟΛΙ. Λιτανεία του Αγίου Γερασίμου της 16ης Αυγούστου 1937, φωτο Ερ. Καλογεράτου. διαστ. 13 x 8,3. **10**
- 1565** ΠΑΤΡΑ. Το προσωπικό της "Αχάϊα Κλάους", φωτο του 1938, διαστ. 14 x 8,6. **10**
- 1566** ΚΥΘΗΡΑ. Καθηγητές και μαθητές του Γυμνασίου Κυθήρων, αναμνηστική φωτο Φατσέα της 23ης Ιουνίου 1943, διαστ. 13,8 x 8,5. **10**
- 1567** ΤΗΝΟΣ. Λουόμενοι στην παραλία Αγκάλη, φωτο της 12ης Αυγούστου 1927, διαστ. 14 x 8,8. **10**
- 1568** Εργοστάσιον γυναικείων φορεμάτων, αναμνηστική φωτο του προσωπικού, διαστ. 14 x 8,5. **10**



1563



1564



1565



1566



1567



1568

ΦΩΤΟΓΡΑΦΙΕΣ - PHOTOS

- 1569** Γάμοι Σοφίας - Χουάν Κάρλος. Δεξίωση της Βασιλικής Οικογένειας της 27ης Μαΐου 1962 στους Κήπους των Ανακτόρων με καλεσμένους 1800 εκπροσώπους όλων των τάξεων, φωτο Ρέντζη, διαστ. 18 x 13. **10**
- 1570** ΚΩΝΣΤΑΝΤΙΝΟΥΠΟΛΗ. Επίσκεψη στο Οικουμενικό Πατριαρχείο, φωτο Δ. Καλούμενου, διαστ. 13,5 x 8,5. **10**
- 1571** ΠΕΙΡΑΙΑΣ. Ζαχαροπλαστείο ΑΘΗΝΑΪΚΟΝ δίπλα στην Οινοποιία Τερζάκη, φωτο διαστ. 13,8 x 8,8. **11**
- 1572** Επιστροφή αιχμαλώτων της Μικράς Ασίας στην πατρίδα, φωτο Γαζιάδη διαστ. 10,5 x 6,8. **10**
- 1573** Βασιλεύς Κωνσταντίνος & Γούναρης επί του Θωρηκτού "Λήμνος" στη Σμύρνη, φωτο διαστ. 14 x 8,5. **10**
- 1574** ΑΘΗΝΑ. Φυλακές Συγγρού, φωτο Αυγούστου 1922, διαστ. 13,7 x 8,5. **10**
- 1575** Εκδρομείς στο Μπογιατί, αναμνηστική φωτο του 1939, διαστ. 13,7 x 8,7. **10**
- 1576** ΑΘΗΝΑ. Οινοπωλείον & Ξενοδοχείον "Αετός" Γεωργίου Αναστασόπουλου στο Κολωνάκι, στο βάθος ο Λυκαβηττός, φωτο διαστ. 14 x 9. **45**
- 1577** ΘΕΣΣΑΛΟΝΙΚΗ. Περιφορά εικόνας - Πάσχα του 1955, φωτο Γιαννίκου Μαριάνου διαστ. 18 x 13. Πίσω ευχές με την υπογραφή του Θεσσαλονίκης Παντελεήμονος. **10**
- 1578** Η Εθνική Ελλάδα με τους Αδριανόπουλους, Βάζο, Αποστολόπουλο κ.ά., φωτο Β. Μαρίνου διαστ. 13,5 x 8,5. Κομμένη γωνία άνω δεξιά. **12**
- 1579** Η Οικογένεια του Βασιλέως Κωνσταντίνου κατά την άφιξη της στη Γαλλία την 19η Σεπτεμβρίου 1913, φωτο διαστ. 18 x 12,8. **14**
- 1580** ΚΟΡΙΝΘΟΣ 1928. Το κτίριο του Ταχυδρομείου-Τηλεγραφείου κατεστραμμένο από τον σεισμό, φωτο διαστ. 10 x 7,5. **10**



1569



1570



1571



1572



1573



1574



1575



1576



1577



1578



1579



1580

ΦΩΤΟΓΡΑΦΙΕΣ - PHOTOS

- 1581** ΚΟΡΙΝΘΟΣ 1928. Ερείπια των καταστημάτων στην κεντρική οδό της Αγοράς από τον μεγάλο σεισμό, φωτο διαστ. 10 x 7,5. **10**
- 1582** ΚΟΡΙΝΘΟΣ. Ναύτες του Αγγλικού "Eagle" για παροχή βοήθειας στους σεισμόπληκτους, φωτο διαστ. 10 x 7,5. **10**
- 1583** ΦΛΩΡΙΝΑ. Πλανόδιος κρεοπώλης με τα αρνιά κρεμασμένα επί όνου, φωτο διαστ. 11,5 x 9, ταχυδρομημένη από το Γαλλικό Στρατιωτικό Ταχυδρομείο το 1918. **20**
- 1584** ΦΛΩΡΙΝΑ. Κρεοπωλείο εποχής Α' Παγκ. Πολέμου, φωτο διαστ. 10,5 x 6,2. **12**
- 1585** Έλληνες χωρικοί επιστρέφοντας με τα υποζύγια φορτωμένα με καυσόξυλα, στερεοσκοπική φωτο C. White του 1901. **12**
- 1586** ΑΘΗΝΑ. Βασιλεύς Παύλος και Παν. Κανελλόπουλος στον Άγνωστο, φωτο διαστ. 17 x 11. **10**
- 1587** ΒΑΛΚΑΝΙΚΟΙ ΠΟΛΕΜΟΙ. Ο Ελληνικός Στρατός κοντά στο Μπιζάνι, φωτο Β. & Ν. Τομπάζη, διαστ. 18 x 13. **15**
- 1588** Κώστας Μπαλάφας, δύο φωτο με γυναίκες με τοπικές ενδυμασίες (2ο τύπωμα) με τις υπογραφές του, διαστ. 14 x 18. **18**
- 1589** Ο Γεώργιος Παπανδρέου με φίλους στο Πολιτικό του Γραφείο, 3 φωτο διαστ. 13 x 18. **12**
- 1590** ΒΟΛΟΣ. Εξωραϊστική, φωτο διαστ. 13,5 x 8,5. **10**
- 1591** ΦΛΩΡΙΝΑ 1917. Τενεκετζήδικο σε ώρα εργασίας, φωτο διαστ. 11 x 8. **10**
- 1592** Σταυρίδης, Γκιωνάκης, Χατζηχρήστος κ.ά. σε στιγμιότυπα θεατρικών παραστάσεων, δύο φωτο διαστ. 13 x 18 και μία 13 x 9. **14**



1581



1582



1583



1584



1585



1586



1587



1588



1589



1590



1591



1592

ΦΩΤΟΓΡΑΦΙΕΣ - PHOTOS



1593



1594



1595

- 1593** Α. Μινωτής και Κ. Παξινού μετά το τέλος της παράστασης της Εκάβης με την αμερικανίδα ηθοποιό Τζιούντι Άντερσον, φωτο Μεγαλοκονόμου διαστ. 18 x 13. **10**
- 1594** Η Κυβέλη μεταξύ άλλων ηθοποιών σε θεατρική παράσταση, φωτο Μεγαλοκονόμου διαστ. 18 x 13. **10**
- 1595** Οι Νίκος Ρίζος, Κ. Παπανίκα, Θ. Βέγγος, Λ. Διανέλλος και Μ. Φωτόπουλος σε στιγμιότυπα από θεατρικές πρεμιέρες, 3 φωτο διαστ. 18 x 13 εκάστη. **14**
- 1596** ΛΑΡΙΣΑ. Λιτανεία του Αγίου Αχιλλείου του 1957, 5 φωτο διαστ. εκάστης 9 x 6. **12**
- 1597** ΣΚΥΡΟΣ. Καφενεδάκια και εσωτερικά σπιτιών, 3 φωτο Ι. Βεναρδή διαστ. 14,5 x 10,5. **10**
- 1598** Ελληνική Αεροπορία. Πιλότος και αεροπλάνο στη Λάρισα, φωτο Ιουνίου 1939 διαστ. 6 x 8,3. Επίσης, αξιωματικοί Air Commander Tuttle, φωτο ΚΕΒ του 1946, διαστ. 8,5 x 6,5. **10**
- 1599** Αυτοκίνητα εποχής δεκαετίας '50, 5 φωτο διαστ. 8,5 x 6 & 13,5 x 8,5. **15**
- 1600** ΡΟΔΟΣ. Λότο από 18 ωραίες φωτο Αφών Κακαράντζα - Λάρισα με αξιοθέατα της Ρόδου, διαστάσεων 8,5 x 6,5. Περιγραφές πίσω. **14**
- 1601** ΑΛΕΞΑΝΔΡΟΥΠΟΛΗ 1970-71. Τρεις φωτο από παρέλαση, μαθητικούς αγώνες στίβου και απονομή διπλωμάτων, διαστ. 13,5 x 9 & 13 x 8. **10**



1596



1597



1598



1599



1600



1601

ΦΩΤΟΓΡΑΦΙΕΣ - PHOTOS

- 1602** ΠΡΩΤΗ Σερρών. Έξι φωτο Χατζηκόντζιου με κατοίκους της περιοχής, εποχής 1955-56, διαστ. 8 x 6,5. **10**
- 1603** ΚΕΡΚΥΡΑ - Πάσχα 1960. Επτά ωραίες φωτο από Κέρκυρα και Παλαιοκαστρίτσα, διαστ. 8 x 6,5. **12**
- 1604** ΟΙΝΟΥΣΕΣ. Γενική άποψη και Ακαδημία Εμπορικού Ναυτικού Πλοιάρχων, 3 φωτο διαστ. εκάστης 13,8 x 8,8. **12**
- 1605** Καλάβρυτα & Οδοντωτός σιδηρόδρομος. Ενότητα από 24 φωτογραφές του 1967, διαστάσεων 10 x 7. **18**
- 1606** ΠΗΛΙΟ 1966. Λότο από 9 ωραίες απόψεις Μακρυνίτσας, Καλών Νερών και Βόλου διαστ. 10,3 x 7. Επίσης, δύο ενωμένες με άποψη Μακρυνίτσας συνολικών διαστ. 17 x 6,5 και δύο ζευγάρια ενωμένων φωτογραφιών με θέα από το "Ξενία" της Πορταριάς συνολικών διαστάσεων 15,5 x 7 και 19 x 6,8. **15**
- 1607** ΠΑΠΑΔΟΣ Γέρας Μυτιλήνης. Τέσσερις ωραίες φωτο από τον εορτασμό της 28ης Οκτωβρίου 1970 και από τον Αγιασμό των Υδάτων της 6ης Ιανουαρίου 1971, όλες διαστ. 8,4 x 6,3. **10**
- 1608** ΣΜΥΡΝΗ 1920. Τέσσερις φωτο: Άποψις του λιμένος, Τελωνείο επιβατών, Άποψη Προκουμαίας και άποψη της πόλης προς το Όρος Πάγος, όλες διαστ. 13,5 x 8,8. **15**
- 1609** Τραίνο των ΣΠΑΠ, τραίνο της γραμμής Πειραιώς Λεβαδείας και Σταθμοί Αθηνών και Πατρών, συνολικά 5 εξαιρετικές φωτο διαστ. 13,5 x 8 & 14 x 9. **20**



1602



1603



1604



1605



1606



1607



1608



1609



1610



1611



1612



1613

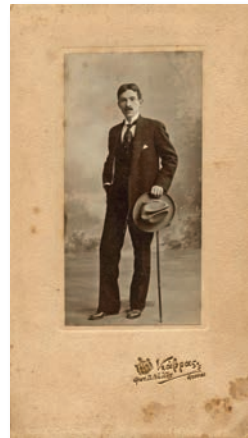

1614



1615

- | | | |
|-------------|---|-----------|
| 1610 | ΕΜΦΥΛΙΟΣ. Λότο από 13 φωτο διαφόρων διαστάσεων με άνδρες του Εθνικού Στρατού, διανομή δώρων κλπ. | 15 |
| 1611 | ΒΑΡΝΑΒΑΣ Αττικής. Λότο από 8 ωραίες φωτο από την καθημερινή ζωή των κατοίκων, διαστάσεων εκάστης 18 x 12. | 12 |
| 1612 | Ο Βασιλεύς Παύλος σε διάφορες τελετές, 6 φωτο διαστ. 11,5 x 8 & 14 x 8,8. | 10 |
| 1613 | Σχολή Ευελπίδων. Λότο από 10 φωτο με Ευέλπιδες εποχής γύρω στο 1935, διαστ. κυρίως 8,5 x 6,5. | 10 |
| 1614 | Ο Κώστας Βάρναλης, χονδροχάρτονη φωτο Κάβρα του 1914, διαστ. 7,4 x 15. | 10 |
| 1615 | ΑΘΗΝΑ. Μνημείο Κυρρηστού, αλμπουμίνα διαστ. 13,5 x 21. | 20 |
| 1616 | Ενβέρ Χότζα. Πρωτότυπη φωτογραφία του ως Πρωθυπουργός της Αλβανίας διαστ. 10,5 x 16,5. Επίσης, φωτο από την επίσκεψη του Χότζα στην Βουλγαρία το 1974, διαστ. 11,7 x 7,7. | 12 |
| 1617 | Ανέγερση Ηλεκτρικού Σταθμού, 5 φωτο Ι. Γεωργαλά, διαστάσεων εκάστης 23 x 17. | 20 |
| 1618 | ΕΡΕΤΡΙΑ. Αεροφωτογραφία διαστ. 18 x 18. | 10 |



1616



1617

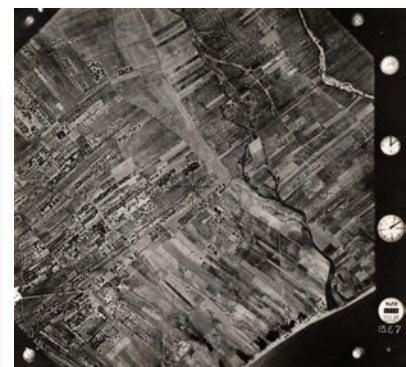

1618

ΦΩΤΟΓΡΑΦΙΕΣ - PHOTOS

- 1619** ΜΥΤΙΛΗΝΗ. Το Καστρέλι, φωτο διαστ. 21,5 x 15. **12**
- 1620** ΑΘΗΝΑ. Πλατεία Συντάγματος, ωραία αλμπουμίνα διαστ. 25 x 21. **20**
- 1621** ΑΘΗΝΑ. Άποψη της Ακρόπολης, αλμπουμίνα διαστ. 21 x 16. **20**
- 1622** Λιμήν Πειραιώς, αλμπουμίνα διαστ. 16,5 x 10,5 επικολλημένη σε χαρτόνι. **20**
- 1623** Εορτή της Εθνικής Ατμοπλοΐας της Ελλάδος δοθείσα υπέρ των Γάλλων διανοουμένων στο Ξενοδοχείο της Μεγάλης Βρετανίας, φωτο διαστ. 29,5 x 19,5. **15**
- 1624** Η οικογένεια του Κωνσταντίνου Μητσοτάκη με τον δημοσιογράφο Πάνο Κόκκα επί του T.s.s. "Olympria" - Απρίλιος 1955, 4 φωτο των Ηνωμένων φωτορεπορτερς, διαστ. εκάστης 18 x 24. **20**
- 1625** ΑΘΗΝΑ. Γυμνάσιο Καλλιθέας. Αναμνηστική φωτο των καθηγητών του σχολείου, φωτο Ψωμιάδη διαστ. 17,5 x 12,5, επικολλημένη σε δίπτυχο. **12**
- 1626** Συνάντηση Μάο Τσετούνγκ & Τσε Γκεβέρα (ως επικεφαλής κουβανικής αντιπροσωπείας) στο Πεκίνο, στις 19 Νοεμβρίου 1960. Δεύτερο τύπωμα φωτογραφίας, επικολλημένη σε χαρτόνι, διαστ. 26 x 20 cm. **15**
- 1627** ΑΘΗΝΑ. Πύλη της Αγοράς, Θέατρο Βάκχου και Ερέχθειο, τρεις στερεοσκοπικές φωτο εποχής 1900. **15**
- 1628** ΔΑΦΝΙ. Παιδιά στο προαύλιο της Αγίας Βαρβάρας Δαφνίου μετά την λειτουργία της 15ης Απριλίου 1922, φωτο διαστ. 11 x 8. **10**
- 1629** Αλουμίνιον της Ελλάδος. Πανοραμική άποψη των εγκαταστάσεων του εργοστασίου, πανοραμική άποψη των Άσπρων Σπιτιών και τελετή στο εργοστάσιο παρουσία των Βασιλέων Κωνσταντίνου και Άννας Μαρίας. Συνολικά 4 φωτο διαστ. από 24 x 18 μέχρι 25,5 x 20,5. **14**



1619



1620



1621



1622



1623



1624



1625



1626



1627



1628



1629

ΦΩΤΟΓΡΑΦΙΕΣ - PHOTOS



1630



1631



1632



1633



1634



1635



1636



1637

1630 Δύο φωτο με φάσεις από αγώνες του Ολυμπιακού εποχής 1961-62 και μία φωτο με τσούγκρισμα πασχαλινών αυγών του Στεφανάκου με τον Μπέμπη 1963, όλες διαστ. 24 x 18.

12

1631 Ο Κωνσταντίνος Καραμανλής σε συναντήσεις με τους Κύπριους ηγέτες Κληρίδη, Βασιλείου και Κυπριανού, 23 έγχρωμες φωτο διαστάσεων από 19 x 12,5 μέχρι 28,5 x 19.

20

1632 ΧΙΟΣ. Λαϊκή πλαζ στο όρμο Λω του Βροντάδου, ασπρ/ρη, διαστ. 18 x 13.

10

1633 ΑΓΚΥΡΑ. Ελληνική συντροφιά στην αυλή της οικίας Σιαμάνογλου, χονδροχάρτονη φωτο διαστ. 26,5 x 19,5. Μικροφθορές.

20

1634 ΡΟΔΟΣ. Το Διοικητήριο και η παλαιά πόλη, αεροφωτογραφία διαστ. 21 x 17,5.

10

1635 ΑΘΗΝΑ. Σύνταγμα και Εθνικός Κήπος, αεροφωτογραφία διαστ. 21 x 17.

10

1636 ΝΙΣΣΥΡΟΣ. Το Μανδράκι, αεροφωτογραφία, διαστ. 21 x 17,5.

10

1637 ΑΘΗΝΑ 1953. Θεμελίωση σχολείου στο Δουργούτι (Νέος Κόσμος) από το Βασιλικό ζεύγος, φωτο Μεγαλοκονόμου διαστ. 23,5 x 17,5.

10

1638 Αναμνηστική φωτο από το δείπνο προς τιμήν του Υπουργού Πρωτευούσης κ. Κοτζιά στην Λέσχη "Η Κωνσταντινούπολις" την 18η Μαρτίου 1939, φωτο Αντωβικ, διαστ. 23,5 x 18. Επισκευασμένη.

10

1639 Άνδρες του υποβρυχίου ΝΗΡΕΥΣ στο κατάστρωμα, ωραία φωτο διαστ. 23,5 x 17.

15



1638



1639

ΦΩΤΟΓΡΑΦΙΕΣ - PHOTOS



1640



1641



1642



1643



1644



1645



1646

1640 Πλοίο LARISSA, επιταγμένο από τους Γερμανούς, με ναζιστική σημαία και νηολόγιο Βρέμης, φωτο διαστ. 23,5 x 18. 12

1641 Άνδρες του υποβρυχίου ΝΗΡΕΥΣ, φωτο διαστ. 24 x 16. Φθορές. 15

1642 Ο Πρίγκηψ Πέτρος σε εκδήλωση Εθνικής επετείου και σε γεύμα, 2 φωτο Ρέντζη εποχής '60 διαστάσεων 24 x 18. 12

1643 Άνδρες και γυναίκες με Εθνικές ενδυμασίες ξεπροβοδίζουν το υπερωκεάνειο "Βασίλισσα Φρειδερίκη", φωτο διαστ. 24 x 18. Μαζί και μία έγχρωμη κάρτα με το πλοίο της Εθνικής Ελληνικής Γραμμής Αμερικής "Βασίλισσα Φρειδερίκη". 15

1644 Κινηματογραφική ταινία "Άγγελοι της Αμαρτίας" με τους Θ. Λειβαδίτη, Γ. Μούτσιο, Μ. Σταθοπούλου, Λ. Διανέλλο κ.ά. 6 φωτογραφίες με σκηνές της ταινίας διαστ. εκάστης 25 x 20 με σφραγίδες εγκρίσεως και υπογραφές από τα μέλη της Επιτροπής Ελέγχου Δημοσίων Θεαμάτων - Ιανουάριος 1973. 15

1645 Μητροπολίτης Φλωρίνης και Πρεσπών Αυγουστίνος Καντιώτης, δύο έγχρωμες φωτογραφίες του διαστ. 20 x 25. 10

1646 ΑΘΗΝΑ. Εργασίες στο Ρεύμα Ποδονίφτη, δύο φωτο διαστ. εκάστης 25 x 20. 15

1647 ΠΤΟΛΕΜΑΪΔΑ 1963. Εγκαίνια του 3ου Ατμοηλεκτρικού Σταθμού Πτολεμαΐδας με παρουσία του Βασ. Κωνσταντίνου. Ενότητα 4 φωτογραφιών, οι τρεις διαστ. 24 x 18 cm & μία διαστ. 17 x 12 cm. 15

1648 Αρχείο 5 φωτογραφιών με φάσεις από αγώνα Ολυμπιακού - Ρόδου για το πρωτάθλημα Α' Εθνικής 1981-82. 10

1649 Ο Πρόεδρος της Βουλής Κωνσταντίνος Ροδόπουλος με τον Αλέξανδρο Παπάγο, φωτο Κ. Χατζηκωνσταντίνου διαστ. 18 x 24 με ιδιόχειρη ενυπόγραφη αφιέρωσή του. 14



1647

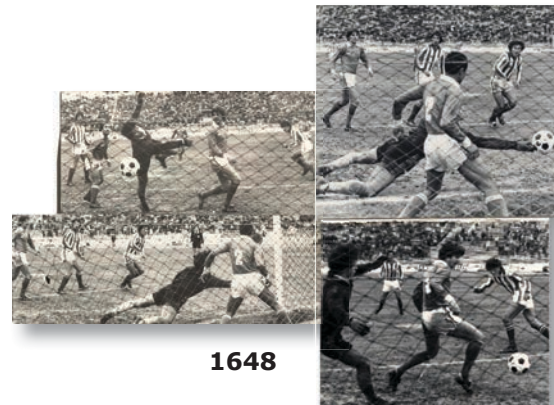

1648



1649



1650



1651



1652



1653



1654



1655

- 1650** Ακτινολογικό στοματολογικό εργαστήριο Ηρακλείου Ν. Μαρκομιχελάκη, φωτο διαστ. 17 x 12,5. **12**
- 1651** Ο Αρχηγός των Προοδευτικών Σπύρος Μαркеζίνης με συνεργάτες του, δύο φωτο διάστ 24 x 18. **15**
- 1652** Πρώτος Παγκόσμιος Πόλεμος - Μέτωπο Μακεδονίας. Έξι φωτο του Γαλλικού Στρατού: Βαρύ Γαλλικό Πυροβολικό στο Βοσταράν στον δρόμο προς Μοναστήρι, Η εκκλησία του χωριού, Πηγές παρά τα Γιαννιτσα, Στρατοπέδευση κυνηγών Αφρικανών, Ο δρόμος προς τις γραμμές μάχης και Ενταφιασμός Σέρβου Διοικητού στο Ζεϊντενλίκ. Διαστάσεις από 19 x 18 μέχρι 23,5 x 18. **25**
- 1653** Συντεχνία Μαραγκών Μοναστηριου, φωτο διαστ. 19,5 x 14,5 σε χαρτόνι. **25**
- 1654** Εκδρομή Μουσικού Ομίλου λύρας στο Μεγάροβο την 28η Απριλίου 1904, φωτο διαστ. 21 x 15 σε χαρτόνι. **50**
- 1655** Το εμπορικό πλοίο "Παναγία", φωτο διαστ. 30 x 22,5. **15**
- 1656** ΠΕΙΡΑΙΑΣ. Το Διοικητικό Συμβούλιο του Εμπορικού Συλλόγου Πειραιώς, αναμνηστική φωτο διαστ. 23 x 17,5. **12**
- 1657** ΚΕΡΚΥΡΑ. Δουκάδες, ωραία φωτο διαστ. 17 x 23. **12**
- 1658** Ο Ελευθέριος Βενιζέλος στο γραφείο του, φωτο (2ο τύπωμα) διαστ. 17 x 23,5. **16**



1656



1657

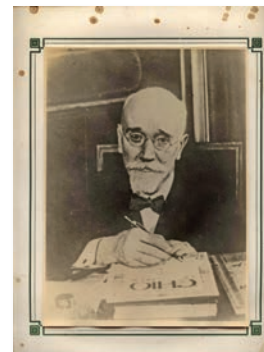

1658

ΦΩΤΟΓΡΑΦΙΕΣ - PHOTOS



1659



1660



1661



1662



1663



1664



1665

1659 Στρατιωτική ζωή ευέλπιδος του 1930. Λαχνός από 18 φωτογραφίες σε σελίδες από παλιό άλμπουμ (στην Σχολή, με συναδέλφους, στον Σιδ. Σταθμό, στο Στάδιο κλπ), διαστάσεων από 9 x 6,5 μέχρι 11,5 x 7.

15

1660 Πάσχα του 1963 στο Πατριαρχείο Κωνσταντινουπόλεως. Ενότητα από 14 φωτογραφίες σε σελίδες από παλιό άλμπουμ - σε μερικές απεικονίζεται και ο Πατριάρχης. Μαζί και 5 φωτο από την Λίμνη Ηραίου στην Παλαιά Επίδαυρο. Διαστάσεις από 8,5 x 6,5 μέχρι 8,5 x 13.

15

1661 ΛΕΥΚΑΔΑ 1959. Δύο σελίδες από παλιό άλμπουμ με 25 φωτογραφίες διαστ. κυρίως 8,5 x 6.

15

1662 ΑΘΗΝΑ. Η Ακρόπολη, έγχρωμη φωτό του Γ. Ζουρέλλη, διαστ. 40 x 30.

14



1666

1663 Μουσικός Σύλλογος Φλωρίνης "Ορφεύς", εξαιρετική φωτο Νικολαΐδη του 1925 διαστ. 23 x 17,5 επί χαρτονίου. Πίσω η σφραγίδα του Συλλόγου με αφιέρωση σε μαθητή.

90

1664 Αναμνηστική φωτο μαθητών Γυμνασίου του Πειραιώς. Διακρίνεται αφίσα "Ζυθοπωλείον Πλατείας Αλεξάνδρας - Σμυρναϊκή μανδολινάτα", φωτο Γαζιάδη διαστ. 28,5 x 21. Φθορές στο πασπαρτού.

25

1665 Ανοικοδόμηση εργοστασίου Θεμ. Παπασευαγγέλου, φωτο διαστ. 40 x 29,5.

20

1666 ΣΜΥΡΝΗ. Πανοραμική άποψη του κέντρου της πόλης, φωτο διαστ. 27 x 21 επί χαρτονίου.

25

ΦΩΤΟΓΡΑΦΙΕΣ - PHOTOS



1667



1668



1669

- 1667** ΣΜΥΡΝΗ. Πανοραμική άποψη των περιχώρων, φωτο διαστ. 25,5 x 19,5 επί χαρτονίου. **20**
- 1668** ΣΜΥΡΝΗ. Η Ελληνική Εκκλησία του Αγίου Γεωργίου, φωτο διαστ. 22,5 x 18,5 επί χαρτονίου. **25**
- 1669** ΣΜΥΡΝΗ. Άποψη προς το Φρούριο στο Όρος Πάγος, φωτο διαστ. 26 x 19 επί χαρτονίου. **20**
- 1670** ΣΜΥΡΝΗ. Η Λεωφόρος του Μπουρνόβα, φωτο διαστ. 24 x 18, επικολλημένη σε χαρτόνι. **25**
- 1671** ΣΜΥΡΝΗ. Μερική άποψη της πόλης από τον Μιναρέ της Νύφης, φωτο 21,5 x 28,5 επί χαρτονίου. **20**
- 1672** ΜΥΤΙΛΗΝΗ. Υπάλληλος του Δήμου βάζει λάδι σε λαδοφάναρο του δρόμου, φωτο διαστ. 28 x 36. **25**
- 1673** ΣΜΥΡΝΗ. Η Εβραϊκή Συνοικία, φωτο διαστ. 24 x 18 επί χαρτονίου. **25**
- 1674** ΜΥΤΙΛΗΝΗ. Πλανόδιος φωτογράφος, που φωτογραφίζεται σε ώρα εργασίας από τον φωτογράφο Συνόδη, φωτο διαστ. 40 x 30,5. **20**
- 1675** ΛΕΣΒΟΣ. Η Αγιάσσος χιονισμένη, ωραία φωτο Αποστολέλη διαστ. 23,5 x 17,5 σε κάδρο. **20**



1670



1671



1672



1673



1674



1675

www.facebook.com/faitatzisauctions

ΦΩΤΟΓΡΑΦΙΕΣ - PHOTOS



1676



1677



1678

- 1676** ΛΕΣΒΟΣ. Το λιμανάκι του Μολύβου, φωτο Αποστολέλη διαστ. 17,5 x 23 σε κάδρο. **20**
1677 ΛΕΣΒΟΣ. Η Παναγία Γοργόνα στην Σκάλα Συκαμιάς, φωτο Αποστολέλη διαστ. 17,5 x 23,5 σε κάδρο. **20**
1678 ΜΥΤΙΛΗΝΗ. Καράβι στο λιμάνι, φωτο Αποστολέλη διαστ. 23,5 x 17,5 σε κάδρο. **18**



1679 - ΠΕΡΙΗΓΗΣΗ ΣΕ ΕΛΛΑΔΑ & ΑΙΓΑΙΟ 1900. Δερματόδετο άλμπουμ με 136 φωτογραφίες από την Παλαιά Ελλάδα, Σμύρνη και νησιά του Αιγαίου, εποχής ca 1900. Περιλαμβάνει τέσσερις (4) φωτογραφίες Κορίνθου και Ισθμού, μία (1) Ελευσίνας, επτά (7) Αρκαδίας & Λακωνίας, εννέα (9) Αθηνών, δύο (2) Σουνίου, τέσσερις (4) Μαραθώνος, εννέα (9) Θερμοπυλών, πέντε (5) Τσιάγεζι Λάρισας (τότε ακριτικό χωριό με Φρουρά Συνόρων), έντεκα (11) κοιλάδας Τεμπών, οκτώ (8) Τροίας & εννέα (9) Σμύρνης, έξι (6) Σάμου, δεκατέσσερις (14) Δήλου, οκτώ (8) Πάτμου, τέσσερις (4) Σαντορίνης, τρεις (3) Ηρακλείου, εκατέσσερις (14) Κνωσού, τέσσερις (4) λοιπής Κρήτης & Χανίων και άλλες με παραδοσιακές φορεσιές. Αρχαιολογική, ιστορική & λαογραφική περιήγηση με πανοραμικές απόψεις, αρχαιολογικά μνημεία, αξιοθέατα και καθημερινή ζωή. Φωτογραφίες διαφόρων διαστάσεων, επικολλημένες σε σελίδες διαστάσεων 31 x 23 cm (φθορά στη ράχη). - **200**

ΦΩΤΟΓΡΑΦΙΕΣ - PHOTOS



1680 - ΚΡΟΥΑΖΙΕΡΑ ΣΤΗΝ ΑΝΑΤΟΛΙΚΗ ΜΕΣΟΓΕΙΟ ca 1895-1900. Δερματόδετο άλμπουμ με 55 αλμπουμί-νες εποχής, όλες διαστάσεων 28 x 21 cm, επικολημένες σε σελίδες από χαρτόνι διαστάσεων 34 x 26 cm. Αρχικά περιλαμβάνει 18 φωτογραφίες με δρόμους, μνημεία, αξιοθέατα και πανοραμικές απόψεις της Αιγύπτου. Συνεχίζει με ένδεκα φωτογραφίες από τους Αγίους Τόπους & Συρία με απόψεις οικισμών (Βηθλεέμ), εσωτερικά ναών, καθημερινή κίνηση στην Χαίφα κ.ά. Έπειτα, οκτώ φωτογραφίες της Κωνσταντινουπόλεως με αξιοθέατα, δρόμους και μνημεία, του **Σουηδού φωτογράφου G. Berggren**. Ακολουθούν, μία πανοραμική άποψη της **Σμύρνης** από το Όρος Πάγος και μία εξαιρετική φωτογραφία με κίνηση σε παραλιακή οδό της Σμύρνης (Photo Rubellin). Κατόπιν, συμπεριλαμβάνονται δέκα φωτογραφίες **Αθηνών** με πανοραμική άποψη, μνημεία και αξιοθέατα της πόλης καθώς και μία πανοραμική άποψη του λιμένος και της πόλεως **Πειραιώς** (Φωτο Κ. Δημητρίου). Τέλος, περιέχει πέντε φωτο από τη Νότιο Ιταλία. Εξαιρετικός λαχνός, με τις φωτογραφίες και το άλμπουμ σε άριστη κατάσταση. - **400**



2001



2002



2003



2004



2005



2006



2008

- | | | | |
|-------------|--|----|-----------|
| 2001 | Πέντε προγραμματισμένες επιστολές από ΠΑΤΡΑΙ τύπου III του 1859 προς Αθήνα και Αίγιο. | Co | 15 |
| 2002 | Ενότητα από 4 επιστολές με 30λεπτα διάφορων χρωμάτων (προβλήματα περιθωρίων) από Πάτρα & Βέρβιτσα σφρ τύπου III εποχής 1877-1879 προς Τεργέστη. Επίσης, επιστολή του 1878 με 20λεπτο λουλακι (ελαττωματικό) από Πάτρα προς Κόρινθο. | Co | 15 |
| 2003 | Έντυπος φάκελλος 20λ Ερμού, ταχυδρομημένος από ΑΘΗΝΑΙ 2 13 Σεπτ 1895 προς Μαγδενβούργο. | PS | 10 |
| 2004 | Εμπορικός φάκελλος με 1λεπτο μικρό κεφάλι και 2x 2λεπτα Ολυμπιακά, σφρ ΑΘΗΝΑΙ 2- 2 Δεκ 1897 προς Γερμανία. | Co | 25 |
| 2005 | Φάκελλος συστημένος με δύο τετράδες 5λ Ιπταμένου και φάκελλος συστημένος με τετράδα 10λ Ιπταμένου ταχυδρομημένοι το 1908 με εσώκλειστες επιστολές, με σφραγίδες τύπου IV ΠΑΛΑΙΟΚΑΤΟΥΝΟΝ με διαβατικές σφρ. ΛΟΙΔΩΡΙΚΙΟΝ V προς Άρτα. | Co | 15 |
| 2006 | Φάκελλος με 5λεπτο Ιπταμένου και ζεύγος 10έπτου Ολυμπιακού 06, σφραγίδα ΠΕΙΡΑΙΕΥΣ 29 Δεκε 1907 προς Γερμανία. | Co | 20 |
| 2007 | Φάκελλος με 20λ Ιπταμένου, φάκελλος με τετράδα 5λ Ιπταμένου και πένθιμος μικρός φάκελλος με ζεύγος 1λέπτου Ιπταμένου. Και οι τρεις (εποχής 1908-10) με εσώκλειστες επιστολές, σφραγίδες τύπου IV ΠΑΛΑΙΟΚΑΤΟΥΝΟΝ, διαβατικές ΛΟΙΔΩΡΙΚΙΟΝ προς Άρτα. | Co | 15 |
| 2008 | Φάκελος του 1940 με σφραγίδες ρομβικές στικτές Νο 352 και ΛΕΒΙΔΙΟΝ 5.1.1940 προς Αθήνα. | Co | 10 |



2007



2009



2010



2011



2012



2013



2014

- 2009** Ελληνοϊταλικός Πόλεμος. Εννέα δελτάρια ταχυδρομημένα με σφραγίδες τομών και λογοκρισίας, μαζί και Ιταλική στρατιωτική καρτολίνα - λάφυρο, ταχυδρομημένη την 30ή Δεκ 1940 από ΤΤ 724 με σφρ. λογοκρισίας. PS 10
- 2010** Πέντε δελτάρια ταχυδρομημένα το 1940 με σφραγίδες λογοκρισίας Αθηνών, Θεσσαλονίκης, Ηρακλείου και κουμπί "Στρατιωτική λογοκρισία". PS 10
- 2011** Δύο δελτάρια με σφραγίδες ΚΟΡΥΤΣΑ 15.1.41, σφραγίδες του Φρουραρχείου Κορυτσάς και σφραγίδες "Λογοκρισία Κορυτσάς". PS 12
- 2012** Ενότητα από 10 επιστολές εποχής 1942-44 προς Λήμνο - έχουν αφαιρεθεί τα γραμματόσημα, με ταινίες Γερμανικής Λογοκρισίας δύο τύπων. Co 12
- 2013** Νο 229 Κοιλάδα των Τεμπών. Δελτάριο πρασινωπό της Ταχ. Υπηρεσίας 10λ Ιπαμένου με διπλή επισήμανση "Στρατιωτικόν Ατελές", ταχυδρομημένο το 1919. PS 10
- 2014** Νο 237 Η κυριωτέρα οδός του Αιγίου. Δελτάριο ασπ/ρο της Ταχ. Υπηρεσίας 10λ Ιπαμένου με επισήμανση "Στρατιωτικόν Ατελές", ταχυδρομημένο το 1918. PS 10
- 2015** Νο 249 Άποψις της Λαρίσης από του Φρουρίου. Δελτάριο καφετί της Ταχ. Υπηρεσίας 5λ Ιπαμένου με επισήμανση "Στρατιωτικόν Ατελές", ταχυδρομημένο το 1902 με προσθετο 5λεπτο Ιπαμένου. PS 10



2015

ΦΙΛΟΤΕΛΙΚΑ - PHILATELY



2016



2017



2018



2019



2020



2021

- | | | | |
|-------------|--|----|-----------|
| 2016 | No 255 Κοιλάδα των Τεμπών, δελτάριο καφετί της Ταχ. Υπηρεσίας 5λ Ιπταμένου με επισήμανση "Στρατιωτικόν Ατελές", ταχυδρομημένο το 1919. | PS | 10 |
| 2017 | No 286 Ανακτορική Φρουρά Ευζώνων, δελτάριο ασπρ/ρο της Ταχ. Υπηρεσίας 5λ Ιπταμένου ταχυδρομημένο το 1902. | PS | 10 |
| 2018 | No 296 Τρίκαλα, το νησάκι Φλαμούλι στον Ληθαίο ποταμό, δελτάριο ασπρ/ρο της Ταχ. Υπηρεσίας 10λ Ιπταμένου με επισήμανση "Στρατιωτικόν Ατελές", αταχυδρόμητο. | PS | 13 |
| 2019 | No 333 Πειραιάς, άποψη της Παραλίας, δελτάριο καφετί της Ταχ. Υπηρεσίας χωρίς διαγράμμιση και αξία πίσω, αχρησιμοποίητο. | PS | 15 |
| 2020 | No 382 Μετέωρα - Μονή Αγ. Τριάδος, δελτάριο καφετί της Ταχ. Υπηρεσίας 10λ Ιπταμένου με επισήμανση "Στρατιωτικόν Ατελές", αχρησιμοποίητο. Ελαφρό σπάσιμο γωνίας κάτω δεξιά. | PS | 10 |
| 2021 | Χαρτοφάκελλος εικονογραφημένος με 14 φωτο από αξιοθέατα της Θεσσαλονίκης, αχρησιμοποίητος (εποχής '50). | PS | 10 |
| 2022 | 1862 Αθηναϊκό 10λεπτο σφραγισμένο, ωραίο (Ελλ 12 Ια - Ερμ 18). | o | 18 |
| 2023 | 1862-67 2λεπτο καφέ, σφραγισμένο, ωραίο (Ελλ 16c - Ερμ 30β). | o | 12 |
| 2024 | 1862/67 δύο τεμάχια 40λεπτα ανοικτο βιολέ και βαθύ βιολέ σφραγισμένα, ωραία (Ελλ 20 Ια, 20Ιβ - Ερμ 34, 34α). | o | 15 |
| 2025 | 1872-76 5λεπτα, κιτρινοπράσινο και βαθύ πράσινο, σφραγισμένα, ωραία (Ελλ 39b, 39c - Ερμ 55). | o | 10 |
| 2026 | 1876 Παρισινά 30λεπτο και 60λεπτο σφραγισμένα γνήσια, πολύ ωραία (Ελλ 59/60 - Ερμ 43/44). | o | 30 |



2022



2023



2024



2025



2026

Τα γραμματόσημα εμφανίζονται στο 90% του φυσικού τους μεγέθους.

ΦΙΛΟΤΕΛΙΚΑ - PHILATELY



2027	1880-86 10λεπτο κόκκινο-πορτοκαλί, σφραγισμένο (Ελλ 56β - Ερμ 72γ).	ο	12
2028	1875 Ρολογάκια 70λ, 80λ, 90λ, 1Δ, 2Δ με οδ 10 1/2 σφραγισμένα (Ελλ & Ερμ D8/12).	ο	25
2029	Λότο από 324 μεγάλα κεφάλια διαφόρων αξιών και εκδόσεων με ελαττώματα για μελέτη.	ο	40
2030	Καρτέλα με 144 μικρά κεφάλια διαφόρων αξιών και εκδόσεων με και χωρίς οδόντωση, πρώτης διαλογής.	ο	30
2031	1892/96 40λεπτο σκούρο βιολέ, ασφράγιστο (Ελλ 92α - Ερμ 99α).	*	30
2032	1892-96 40λεπτο με οδόντωση 13 1/2, ασφράγιστο (Ελλ 102 - Ερμ 99Γ).	*	22
2033	1901 ΑΜ/Ολυμπιακών 10Δ/2Δ σφραγισμένο (Ελλ 169 - Ερμ 139).	ο	25
2034	1902 ΑΜ σειρά των 5 σφραγισμένη (Ελλ 184/88 - Ερμ 154/158).	ο	11
2035	1906 Ολυμπιακό 5δραχμο, ασφράγιστο με ανεπαισθητο ίχνος σανιέρα (Ελλ 202 - Ερμ 172).	*	60
2036	1919 Χαλκογραφικής το φαρδύ 10δραχμο ασφράγιστο χωρίς σαρνιέρα (Ελλ 388 - Ερμ 191).	**	15
2037	1912 ΕΛΛΗΝΙΚΗ ΔΙΟΙΚΗΣΙΣ. Σφάλμα ΛΛΗΝΙΚΗ καρμιν από πάνω επισήμανση σε 10λ εισπρακτέο, χωρίς σαρνιέρα (Ελλ D79Ε - Ερμ Ε78V).	**	12
2038	1915 Ερ. Σταυρού 5λ, ασφράγιστο χωρίς σαρνιέρα, γωνία φύλλου (Ελλ C3 - Ερμ Π4).	**	10
2039	1926 Ερ. Σταυρού 10λ σε κάθετο ζεύγος χωρίς ενδιάμηση οδόντωση. Σαρνιέρα στο άνω (Ελλ C61b - Ερμ Π62β).	*/**	10
2040	ΕΠΑΝΑΣΤΑΣΙΣ 1922. Η σειρά επι Κρητικών του 1905 ασφράγιστη. Λύκαινα & 3Δ με ίχνος σαρνιέρα, τα λοιπά χωρίς (Ελλ 403/408 - Ερμ 335/340).	*	40
2041	1926 Αεροπορική σειρά Patagonia, ασφράγιστη χωρίς σαρνιέρα (Ελλ Α1/4 - Ερμ 393/96).	**	17
2042	1927 Σειρά Ναυαρίνου σφραγισμένη (Ελλ 485/90 - Ερμ 422/27).	ο	10
2043	1927 Ναυάρχων ο Sir Codrington σε ασφράγιστη 10άδα (Ελλ 487 - Ερμ 424).	**	10

ΦΙΛΟΤΕΛΙΚΑ - PHILATELY



2040



2041



2042



2044



2045



2046



2047



2048



2049



2050



2051



2054



2055

- | | | | |
|-------------|--|----|------------|
| 2044 | 1932 Επισημασμένη σειρά Ναυάρχων, ασφράγιστη χωρίς σαρνιέρα (Ελλ 510/15 - Ερμ 447/52). | ** | 10 |
| 2045 | 1932 1Δ50/ 5Δ Χέυδεν διπλή επισήμανση, ασφράγιστο χωρίς σαρνιέρα (Ελλ 511β - Ερμ 448α). | ** | 25 |
| 2046 | 1933 Zerpelin σειρά ασφράγιστη χωρίς σαρνιέρα. Το 100Δ με την γνωστή οριζόντια αναδίπλωση (Ελλ Α5/7 - Ερμ 453/455). | ** | 60 |
| 2047 | 1933 Αεροεσπρέσσο σειρά ασφράγιστη χωρίς σαρνιέρα (Ελλ Α8/14 - Ερμ 456/62). | ** | 38 |
| 2048 | 1933 Αεροεσπρέσσο σειρά ασφράγιστη με ίχνη σαρνιέρας (Ελλ Α8/14 - Ερμ 456/62). | * | 18 |
| 2049 | 1933 Κρατική αεροπορική σειρά με ίχνη σαρνιέρας (Ελλ Α15/21 - Ερμ 463/69). | * | 25 |
| 2050 | 1935 Μυστράς, ασφράγιστο χωρίς σαρνιέρα (Ελλ 527 - Ερμ 474). | ** | 11 |
| 2051 | 1935-39 Μυθολογικές σειρές, ασφράγιστες χωρίς σαρνιέρα (Ελλ Α22/35 - Ερμ 475/488). | ** | 40 |
| 2052 | 1936-38 ασφράγιστες σειρές Πένθιμα, Γεώργιος Β', Πανεπιστήμιο, Ιστορική, Γάμοι, Ανδριάντες (Ελλ 533/556, 558/569 - Ερμ 494/517, 528/29). | ** | 12 |
| 2053 | 1937-40 ασφράγιστες σειρές Πανεπιστημίου, Ιστορικής, Γάμων, Ανδριάντες, Διαβαλκανικά Β' (Ερμ 539/556, 558/59, 569/570). | ** | 10 |
| 2054 | 1939 Ιονική σειρά ασφράγιστη χωρίς σαρνιέρα (Ελλ 560/564 - Ερμ 530/534). | ** | 25 |
| 2055 | 1939 Ιονική σειρά σφραγισμένη (Ελλ 560/564 - Ερμ 530/534). | ο | 13 |
| 2056 | 1940 Νεολαίας σειρές τακτική και αεροπορική, ασφράγιστες χωρίς σαρνιέρα (Ελλ 571/580, Α45/54 - Ερμ 541/560). | ** | 300 |
| 2057 | 1940 Νεολαίας αεροπορική σειρά, ασφράγιστη χωρίς σαρνιέρα (Ελλ Α45/54 - Ερμ 551/560). | ** | 150 |



2056



2057

ΦΙΛΟΤΕΛΙΚΑ - PHILATELY



2059



2060



2061



2062



2063



2064



2065



2066



2067



2068



2069



2070



2071



2072

- | | | | |
|-------------|--|------|-----------|
| 2058 | 1941 ΕΛΛΗΝΙΚΗ ΔΙΟΙΚΗΣΙΣ σειρά των 25 ασφράγιση (Ελλ 143/167 - Ερμ 561/585). | ** | 15 |
| 2059 | 1941 Νεολαίας με επισήμανση ΕΛΛΗΝΙΚΗ ΔΙΟΙΚΗΣΙΣ, πλήρης σειρά των 20, ασφράγιση χωρίς σαρνιέρα (Ελλ 168/187 - Ερμ 586/605). | ** | 80 |
| 2060 | 1941 Νεολαίας με επισήμανση ΕΛΛΗΝΙΚΗ ΔΙΟΙΚΗΣΙΣ, πλήρης σειρά των 20, ασφράγιση. Η τακτική σειρά με ίχνη σαρνιέρας, η αεροπορική χωρίς (Ελλ 168/187 - Ερμ 586/605). | **/* | 40 |
| 2061 | 1946/50 Αλυσίδες, σειρά ασφράγιση (Ελλ 640/657 - Ερμ 676/93). | ** | 60 |
| 2062 | 1946 Δημοψήφισμα, σειρά ασφράγιση (Ελλ 661/664 - Ερμ 696/699). | ** | 10 |
| 2063 | 1947 Σειρά Νίκης ασφράγιση (Ελλ 670/78 - Ερμ 705/12). | ** | 17 |
| 2064 | 1947/51 Δωδεκανήσου σειρά ασφράγιση (Ελλ 679/701 - Ερμ 722/44). | ** | 90 |
| 2065 | 1951 Αποστόλου Παύλου σειρά ασφράγιση (Ελλ 708/711 - Ερμ 750/753). | ** | 40 |
| 2066 | 1951 Ανασυγκρότηση, σειρά ασφράγιση (Ελλ 712/17 - Ερμ 754/59). | ** | 40 |
| 2067 | 1952 Αεροπορική Γράμμου, σειρά ασφράγιση (Ελλ Α67/70 - Ερμ 760/63). | ** | 17 |
| 2068 | 1952 Γενέθλια Βασ. Παύλου, σειρά ασφράγιση (Ελλ 718/21 - Ερμ 764/67). | ** | 18 |
| 2069 | 1953 Προϊόντων σειρά ασφράγιση (Ελλ 722/28 - Ερμ 768/74). | ** | 20 |
| 2070 | 1954 Αρχαίας Τέχνης Α', σειρά ασφράγιση (Ελλ 729/40 - Ερμ 775/86). | ** | 55 |
| 2071 | 1954 NATO αεροπορική σειρά ασφράγιση (Ελλ Α71/73 - Ερμ 787/89). | ** | 20 |
| 2072 | 1954 Ένωση Κύπρου, σειρά ασφράγιση (Ελλ 741/46 - Ερμ 790/95). | ** | 20 |
| 2073 | 1954 Ένωση Κύπρου, σειρά ασφράγιση (Ελλ 741/46 - Ερμ 790/95). | ** | 20 |
| 2074 | 1955 Σειρά Αρχ. Τέχνης Β', ασφράγιση (Ελλ 747/54 - Ερμ 796/803). | ** | 20 |



2073



2074

ΦΙΛΟΤΕΛΙΚΑ - PHILATELY

2075	1955 Σειρά Πυθαγόρα ασφράγιστη (Ελλ 755/758 - Ερμ 804/07).	**	20
2076	1955 Σειρά Πυθαγόρα ασφράγιστη (Ελλ 755/758 - Ερμ 804/07).	**	20
2077	1956 Βασιλική οικογένεια, σειρά ασφράγιστη (Ελλ 760/73 - Ερμ 809/22).	**	20
2078	1957 Βασιλική οικογένεια, σειρά ασφράγιστη (Ελλ 777/90 - Ερμ 826/39).	**	24
2079	1957-58 Σειρές ασφράγιστες Σολωμού, Ναυτιλίας, Φύσεως, Γ' Τέχνης (Ελλ 774/76, 791/812 - Ερμ 823/25, 840/45, 853/868).	**	15
2080	1959 και 1960 Πλήρη έτη ασφράγιστα (Ελλ 813/862 - Ερμ 869/918).	**	20
2081	ΕΘΝΙΚΗ ΑΝΤΙΣΤΑΣΗ. Φερρών 1945, επισημάνσεις "5 ΛΕΒΑ" σε Τοπίων 10Δ, 50Δ και 200Δ. Ελαττώματα.	**/ (*)	40
2082	ΕΘΝΙΚΗ ΑΝΤΙΣΤΑΣΗ. 1944 ΕΛΑΣ Αγρινίου, σειρά ασφράγιστη χωρίς σαρνιέρα. Σφραγίδα ασφαλείας στη γόμμα (Ελλ R 26/29 - Ερμ 1/4).	**	35
2083	Β. ΗΠΕΙΡΟΣ. 1914 Σκοπευτές, οι αξίες 1λ, 5λ, 10λ, 25λ σε πλήρη φύλλα των 50 (Ελλ 5/8 - Ερμ 1/4).	**	20
2084	Β. ΗΠΕΙΡΟΣ. Ανεπίσημη σειρά Μοσχοπόλεως ασφράγιστη χωρίς σαρνιέρα (Ελλ 50/64).	**	12



2075



2076



2077



2078



2082



2081



2084



2083 (50%)

ΦΙΛΟΤΕΛΙΚΑ - PHILATELY



2085



2086



2087



2097



2088

- | | | | |
|-------------|---|------|-----------|
| 2085 | ΘΡΑΚΗ. Τρίγραμμη επισήμανση σε 5Δ & 10Δ, ασφράγιστα χωρίς σαρνιέρα (Ελλ 66/67 - Ερμ 10/11). | ** | 20 |
| 2086 | ΘΡΑΚΗ. Δίγραμμη διπλή επισήμανση σε 10λ λιθογραφικό, ασφράγιστο χωρίς σαρνιέρα (Ελλ 109α - Ερμ 44α). | ** | 12 |
| 2087 | ΣΑΜΟΣ. 1912 Χάρτες, σειρά σφραγισμένη επί αποκομμάτων φακέλλου (Ελλ & Ερμ 11/13). | ο | 10 |
| 2088 | Κλασέρ με πολλαπλά σφραγισμένα μικρά κεφάλια κυρίως 20λεπτα, ολυμπιακά 96 κυρίως 20λεπτα, Ολυμπιακά '06 & Ιπταμένου σε μεικτή ποιότητα (με σφραγίδες). Συνολικά 576 τεμάχια. | ο | 25 |
| 2089 | Ντοσιέ με στοκ από 20 αξίες περιόδου 1942-46 σε πολλαπλές 50άδες κυρίως και μεγάλα μπλοκ. Συνολικά άνω των 12000 γραμματοσήμων. | ** | 30 |
| 2090 | Άλμπουμ Lindner με πλήρη ασφράγιστη συλλογή 1975-1993 με κανονική οδόντωση. Συνολικά 634 γραμματόσημα και 11 μπλοκ (Hell 1311-1944 + F1-11 - Herm 1367-2001 + B1-11). | ** | 90 |
| 2091 | Κλασέρ με πλήρη ασφράγιστη συλλογή 1964-1989 με κανονική οδόντωση. Συνολικά 893 γραμματόσημα και 7 μπλοκ (Ελλ 951/1844+BF 1/7 - Ερμ 1007/1900+ B1/7). | ** | 90 |
| 2092 | Κλασέρ με σφραγισμένη συλλογή 1960-1954 Α' διαλογής. Συνολικά 852 γραμματόσημα & 4 μπλοκ (Ελλ 840/1686+BF 1/4 - Ερμ 896/1742+ B1/4). | ο | 50 |
| 2093 | Ασφράγιστη συλλογή Ελλάδος από 1985 μέχρι 1989 Επέτειοι σε φύλλα Θειακού. Δεν συμπεριλαμβάνονται τα χωρίς οδόντωση (Ελλ 1685/1835 & F5/6 - Ερμ 1743/1891 + B5/6). | ** | 40 |
| 2094 | ΚΥΠΡΟΣ. Πλήρης ασφράγιστη συλλογή σε κλασέρ 1966-1980 με όλα τα μπλοκ. Συνολικά 289 γραμματόσημα και 8 μπλοκ (Herm 83-371 + B4-11). | ** | 40 |
| 2095 | ΚΑΤΕΧΟΜΕΝΗ ΚΥΠΡΟΣ. Ασφράγιστη συλλογή 1974-1986 σε σελίδες από άλμπουμ Leuchtturm. Συμπεριλαμβάνεται η πρώτη σειρά, από τα επόμενα υπάρχουν μερικές ελλείψεις. Συνολικά 175 γραμματόσημα και 4 μπλοκ. | ** | 30 |
| 2096 | ΛΙΕΧΤΕΝΣΤΕΙΝ. Κλασέρ με επιλογή από ασφράγιστες σειρές περιόδου 1962-1986. Συνολικά 220 γραμματόσημα και 9 μπλοκ. | ** | 40 |
| 2097 | ΦΙΤΖΙ. 1872 2c/1p & 6p/3p plus 1876-77 1p. 3p, 6p fine mint. (Υν 9,10,17,19,20). | * | 25 |
| 2098 | ΑΙΓΥΠΤΟΣ. Κλασέρ με στοκ σφραγισμένων Αιγυπτιακών γραμματοσήμων από παλαιά μέχρι το 1960. Συνολικά άνω των 2500 γραμματοσήμων σε καλή κατάσταση. Μαζί 2 καρτέλες με ασφράγιστες σειρές μεταπολεμικές και 21 μπλοκ (μερικά πολλαπλά). Μαζί και κατάλογος speciale Αιγυπτιακών γραμματοσήμων Γ. Ζέχερη - Κάιρο του 1945, σελίδες 142. | ο/** | 30 |
| 2099 | ΑΙΓΥΠΤΟΣ. Σφραγισμένη συλλογή σε εξαιρετικό άλμπουμ Riffis περιόδου 1867-1939 σε μεγάλο βαθμό πληρότητας μετά το 1872-75. Περιλαμβάνονται και αεροπορικά, υπηρεσιακά, εισπρακτέα. Άνω των 400 γραμματοσήμων. | ο | 40 |

ΒΙΝΙΕΤΕΣ / VIGNETTES

- | | | | |
|-------------|--|-----|-----------|
| 2201 | Δύο Γερμανικά κουπόνια βοήθειας στον Δημοκρατικό Στρατό των 10ρfg & των 50 ρfg. | ** | 12 |
| 2202 | Κ.Κ.Ε. ΚΟΠ (Πειραιώς), κουπόνια ενισχύσεως σε πλήρες φύλλο των 112, που περιλαμβάνει 88 τεμάχια των 300 δρχ, 16 των 1000 δρχ και 8 των 2000 δρχ. | (*) | 30 |



2201



2202

ΝΟΜΙΣΜΑΤΑ & ΜΕΤΑΛΛΙΑ - COINS & MEDALS

- 2501** Ιερά Μονή Ταξιάρχου Μιχαήλ Πανοριμίτου Σύμης. Μπρούντζινο αναμνηστικό μετάλλιο διαμέτρου 28 mm. **25**
- 2502** "Ολοκαύτωσις Αρκαδίου 9.11.1866" και ο Ηγούμενος Γαβριήλ. Αναμνηστικό μετάλλιο με την κορδέλλα του, διαμ. 35 mm. **11**
- 2503** Αστυνομία Πόλεων 1921, μετάλλιο διαμ.37 mm με την κορδέλλα του. Μαζί και έμβλημα πηλικίου της Αστυνομίας Πόλεων. **15**
- 2504** Ελληνική Κολυμβητική Ομοσπονδία Φιλάθλων, αναμνηστικό μετάλλιο της XII Βαλκανιάδας, διαμ 39 mm. **10**
- 2505** Νέα Δημοκρατία 1974, μετάλλιο με ανάγλυφο πορτραίτο του Κωνσταντίνου Καραμανλή, διαμ. 35 mm. **12**
- 2506** "Ανάγλυφη Εθνογραφία" υπό Αλεξ. Νικολόπουλου με παρουσίαση και μελέτη των Ελληνικών νομισμάτων, σελίδες 85. Αφιέρωση στο εσώφυλλο, μαζί και δίπτυχο και κάρτα του συγγραφέα. **13**



2501



2502



2503



2504



2505



2506



3001



3002



3003



3004



3005

3001 S. Hall 1864 - GRAECIA EXTRA PELOPONNESUM. Επιχρωματισμένος ασαλογραφικός χάρτης της Αρχαίας Ελλάδας (Ήπειρος, Θεσσαλία & Στερέα) από το σύγγραμμα του Samuel Butler "An Atlas of Ancient Geography". Βρετανική έκδοση Longman & Co, London - Διαστάσεις 28,5 x 19,7 cm.

3002 ΚΟΙΝΟΤΗΣ ΧΑΛΑΝΔΡΙΟΥ 1939 - Πρωτότυπο σχεδιάγραμμα του Χαλανδρίου σε λεπτό ριζόχαρτο, κλίμακα 1:20.000. Διαστάσεις 33.5 x 23 cm (μικρά σκισίματα στα περιθώρια).

3003 O. Winkels 1941 - DAS ERDBILD DER GEGENWART. Χρωμολιθόγραφος παγκόσμιος χάρτης με τα σύνορα των κρατών και τις αποικίες τους, όπως σχηματίστηκαν στην αρχή του Β' Π.Π., με σημειωμένες τις νέες διαδρομές ναυσιπλοΐας και αεροπλοΐας μετά την έναρξη του πολέμου και σε τις σημαίες των κυριότερων κρατών σε παράθεση. Κλίμακα 1:30.000.000 - Γερμανική έκδοση List & von Bressensdorf, Leipzig - Διαστάσεις 105 x 73 cm (μικρό επιδιορθωμένο σκίσιμο).

3004 Γ. Κοντογόνης 1917 - ΑΥΛΩΝ. Πανόδετος, χρωμολιθόγραφος στρατιωτικός χάρτης της περιοχής μεταξύ Αλβανίας και Βόρειας Κέρκυρας. Κλίμακα 1:200.000 - Διαστάσεις 44 x 59 cm (κομμένα περιθώρια & φθορές στα διπλώματα).

3005 Μιλτιάδης Ισαάκ Νομίδης 1938 - **ΧΑΡΤΗΣ ΧΕΡΣΑΙΩΝ ΤΕΙΧΩΝ ΤΗΣ ΜΕΣΑΙΩΝΙΚΗΣ ΚΩΝΣΤΑΝΤΙΝΟΥΠΟΛΕΩΣ** μετά των επ' αυτών επιγραφών και των περίξ Βυζαντινών Ναών και Μονών, εκπονηθείς και καταρτισθείς υπό ΜΙΣΝ. Λιθόγραφο σχεδιάγραμμα των τειχών της Κωνσταντινουπόλεως με πλήρεις περιγραφές και ονομασίες, συνοδευόμενο από πλήθος πινάκων με στοιχεία, μετρήσεις, αποστάσεις, καταμετρήσεις και απαριθμήσεις πύργων, πυλών, διαταφρισμάτων κτλ. Κλίμακα 1:5.000 - Εκτύπωση Λιθ. Εμέλ, Γαλατά - Έκδοση Τύποις Κεφαλίδη, Κωνσταντινούπολη. Εξαιρετικό έργο ιστορικής αξίας, του διακεκριμένου συγγραφέα και ιστορικού από την Κωνσταντινούπολη (1884-1959). Διαστάσεις 148 x 69 cm.

3006 ΒΑΛΚΑΝΙΚΗ ΧΕΡΣΟΝΗΣΟΣ (1914). Αυστριακός, πανόδετος, χρωμολιθόγραφος στρατιωτικός χάρτης της Βαλκανικής χερσονήσου μετά τη Συνθήκη του Βουκουρεστίου (1913) και τους δύο Βαλκανικούς Πολέμους (με τα ελληνικά σύνορα μέχρι την Ξάνθη). Αυστριακή έκδοση με παλαιές ονομασίες οικισμών. Κλίμακα 1:750.000 - Διαστάσεις 79 x 112 cm.

15

10

18

13

200

22

ΧΑΡΤΕΣ - MAPS



3007



3008



3009

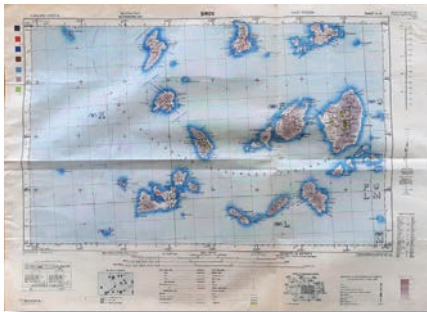

3010



3011



3012

3007 Γ.Υ.Σ. 1947 - ΗΠΕΙΡΟΣ. Στρατιωτικός χάρτης της περιοχής Ηπείρου, Αλβανίας, Ανβρακικού Κόλπου και Βορείων Ιονίων Νήσων (Κέρκυρα, Παξοί και Λευκάδα). Κλίμακα 1:400.000 - Διαστάσεις 45 x 60 cm (κομμένα περιθώρια).

10

3008 Γ.Υ.Σ. 1934 - ΔΡΑΜΑ. Επιτελικός χάρτης της περιοχής Δράμας, Αλιστράτης και Κάτω Νευροκοπίου. Κλίμακα 1:100.000 - Διαστάσεις 43 x 63 cm.

13

3009 Γ.Υ.Σ. 1948 - ΧΑΡΤΗΣ ΝΗΣΩΝ Ν.Α. ΑΙΓΑΙΟΥ. Προσωρινή έκδοση γενικού στρατιωτικού χάρτη της περιοχής των Νήσων Σάμου, Ικαρίας, Αμοργού, Ανάφης και των Δωδεκανήσων, αμέσως μετά την προσάρτηση των τελευταίων στην ελληνική επικράτεια. Κλίμακα 1:400.000 - Διαστάσεις 59 x 84 cm.

12

3010 512 Fd. Survey Coy 1944 - SIROS. Βρετανικός στρατιωτικός χάρτης των Κυκλάδων (Κύθνος, Σέριφος, Σίφνος, Μήλος, Σύρος, Μύκονος, Νάξος, Πάρος, Φολέγανδρος, Σίκινος, Ίος & Σχοινούσα) με ειδική εκτύπωση για ανάγνωση κατά τη διάρκεια νυκτερινής πτήσεως. Κλίμακα 1:250.000 - Διαστάσεις χάρτη 73 x 50 cm.

10

3011 Hydrographic Office 1966 - ARGOLIKOS KOLPOS to NISIS AYIOS YEORYIOS. Βρετανικός ναυτικός, βυθομετρικός χάρτης του Αργολικού Κόλπου, των Νήσων Ύδρας, Σπετσών και Πόρου, και σε παράθεση του λιμένα Ναυπλίου & του Στενού των Σπετσών. Έκδοση της Βρετανικής Υδρογραφικής Υπηρεσίας του Βασ. Ναυτικού. Κλίμακα 1:100.000 - Διαστάσεις 123 x 67 cm (ελαφροί λεκέδες, μικρά στίγματα οξειδωσης και φθορές στα διπλώματα).

12



3013



3014

3012 James Barlow 1806 - TURKEY IN EUROPE AND HUNGARY. Επιχρωματισμένος, χαλκογραφικός χάρτης της Ευρωπαϊκής Οθωμανικής Αυτοκρατορίας, από το γεωγραφικό λεύκωμα "An Atlas of the Principal Places in the World". Αγγλική έκδοση Brightly and Childs, Bungay, Suffolk. Διαστάσεις χάρτη 21 x 18 cm, επικολλημένος σε πασπαρτού 36 x 30 cm.

15

3013 J. & C. Walker 1829 - ANCIENT GREECE Northern Part. Ατσαλογραφικός χάρτης της Βορείου Αρχαίας Ελλάδας, με επιχρωματισμένα όρια περιοχών. Έκδοση S.D.U.K. London - Διαστάσεις 38 x 28,5 cm

25

3014 J. & C. Walker 1829 - TURKEY II containing the Northern Part of GREECE. Ελαφρά επιχρωματισμένος ατσαλογραφικός χάρτης της Ευρωπαϊκής Τουρκίας και της Βορ. Ελλάδος (Στερεά Ελλάδα). Αγγλική έκδοση Society for the Diffusion of Useful Knowledge, London. Διαστάσεις 35 x 24 cm

20

ΧΑΡΤΕΣ - MAPS



3015



3016



3017

- 3015** A. Brue & E. Levasseur 1875 - CARTE GENERALE DE LA GRECE ANCIENNE, DE LA MACEDOINE, DE LA THRACE & a. Ατσαλογραφικός χάρτης με επιχρωματισμό εποχής, της Αρχαίας Ελλάδας, Μακεδονίας & Θράκης. Συνοδεύεται από τέσσερις μικρότερους χάρτες σε παράθεση: α) Η Ελλάδα κατά τους Μηδικούς πολέμους, β) Η Ελλάδα την εποχή της μακεδονικής κυριαρχίας, γ) Οι ελληνικές αποικίες στην Ανατολική Μεσόγειο και δ) Η Αρχαία Αθήνα. Φύλλο από το γεωγραφικό και ιστορικό σύγγραμμα "Atlas universel de geographie physique...". Γαλλική έκδοση Ch. Delagrave, Paris - Διαστάσεις 36,5 x 51,5 cm. **20**
- 3016** Camocio Giovanni Francesco 1568 - ISOLA DI CORFU. Εξαιρετικά σπάνιος χαλκογραφικός χάρτης της Κέρκυρας, σχέδιο και χάραξη του Βενετού χαρτογράφου, χαράκτη και εκδότη βιβλίων G.F. Camocio. Ο χάρτης συμπεριλήφθηκε στο σπουδαίο και ιστορικό άτλαντα του Βουργουνδού χαρτογράφου Antoine du Perac Lafrege "Geografia Tavole Moderne Di Geografia De La Maggior Parte Del Mondo...". Ιταλική έκδοση Ρώμης - Διαστάσεις χάρτη 26 x 35.5 cm (ελαφρό γάριασμα, κομμένα τα περιθώρια του χάρτη και επικολλημένος σε παλαιό χαρτί εποχής). **300**
- 3017** James Wyld 1827 - A NEW MAP OF GREECE. Επιχρωματισμένος ατσαλογραφικός χάρτης του νεοσύστατου Ελληνικού Κράτους με σημειωμένη την αρχική οριοθετική γραμμή Παγασητικού-Αμβρακικού, τα Ιόνια Νησιά (Ηνωμένο Κράτος των Ιονίων Νήσων) καθώς και τα Σαντζάκια (Πασαλίκια) στον υπόλοιπο Ελλαδικό χώρο (Θεσσαλίας, Δελβίνου, Ιωαννίνων, Αλβανίας, Μοναστηρίου, Θεσσαλονίκης και Σερρών). Για τη χαρτογράφηση χρησιμοποιήθηκαν αστρονομικές και τριγωνομετρικές μετρήσεις αξιωματικών του Βρετανικού Ναυτικού καθώς και στοιχεία από τις περιγραφές των περιηγητών Dodwell, Gell, Leake & Rouqueville. Αγγλική έκδοση Λονδίνου - Διαστάσεις 62.5 x 92.5 cm. **200**
- 3018** Pierre M. Lapie 1838 - PLANISPHERES CELESTES. Ατσαλογραφικός χάρτης του ουράνιου θόλου και των αστερισμών του Βορείου και του Νοτίου Ημισφαιρίων. Χάραξη του Pierre Tardieu, από τον άτλαντα του χαρτογράφου και Συνταγματάρχη του γαλλικού στρατού, P.M. Lapie "Atlas Universel de Geographie..." Γαλλική έκδοση Eymerie, Fruger & Cie, Paris - Διαστάσεις φύλλου 60 x 48 cm. **90**
- 3019** Jean Bapt. Homann 1716 - PLAN DU SIEGE DE CORFU PAR TERRE ET PAR MER avec la situation de deux Flottes Venitienne et Ottomanne... Επιχρωματισμένος χάρτης του στενού της Κέρκυρας και της διάταξης των στόλων των Ενετών και των Οθωμανών, κατά την πολιορκία της νήσου από τους Οθωμανούς τον Ιούλιο 1716 και την υποχώρησή τους τον Αύγουστο του ίδιου έτους. Διακοσμημένος με τέσσερα σχεδιαγράμματα της εξέλιξης της πολιορκίας στις τέσσερις γωνίες και εξαιρετικό cartouche με τον Ποσειδώνα. Περιμετρικά διανθίζεται με περίτεχνη κορνίζα και περιγραφικό κείμενο των θέσεων των δύο αντιμαχόμενων και της πολιορκίας. Γαλλική έκδοση Νυρεμβέργης - Διαστάσεις 56 x 48.5 cm **200**



3018



3019

XAPTEΣ - MAPS



3020



3021



3022

- 3020 Pierre Mortier 1704 - CORFU Ville de la Republique de VENISE dans la Dalmatie.** Σπάνιος χαλκογραφικός χάρτης της πόλης και του φρουρίου της Κέρκυρας, με σημειωμένα όλα τα σημεία αναφοράς της περιοχής. Από την πρώτη έκδοση του άτλαντα των Mortier και Blaeu "Nouveau Theatre d'Italie". Γαλλική έκδοση Rutgert Alberts, Amsterdam - Διαστάσεις 50 x 39.5 cm. **150**
- 3021 Heinrich Kiepert 1860 - DAS KONIGREICH HELLAS oder GRIECHENLAND und die IONISCHEN INSELN (Ephthanisos).** Ατσαλογραφικός χάρτης του Ελληνικού Βασιλείου, των Ιονίων Νήσων (Ηνωμένο Κράτος των Ιονίων Νήσων) και των Οθωμανικών Σαντζακίων Θεσσαλίας και Ηπείρου. Σε παράθεση συμπληρωματικός χάρτης της Κέρκυρας και μικρό σχέδιο των πόλεων των Αθηνών και Πειραιώς. Γερμανική έκδοση Γεωγραφικού Ινστιτούτου Βαϊμάρης (Geographisches Institut Weimar), κλίμακα 1:300.000 - Διαστάσεις 65 x 55.5 cm (μικρά στίγματα οξειδωσης). **100**
- 3022 Au Depot des Cartes et Plans de la Marine 1864 - CARTES DES CANAUX D' EGRIPPO, DE TALANTE ET D' OREOS ET DE L'ILE DE NEGREPONT.** Ατσαλογραφικός, ναυτικός χάρτης της Σκύρου, της Εύβοιας, των Στενών του Ευρίπου και της Αταλάντης, του Μαλιακού Κόλπου, μέρους του Κορινθιακού και της Σαλαμίνας. Με πλήρη βυθομετρική ανάλυση και υψομετρική αναφορά των ορεινών κορυφών της περιοχής. Σε παράθεση δύο συμπληρωματικοί μεγεθυντικοί χάρτες των Λιχαδονήσων και του Στενού της Χαλκίδας. Έκδοση του Τμήματος Χαρτογράφησης του Γαλλικού Ναυτικού, κατόπιν εργασίας του Βρετανού Ναυάρχου Thomas Graves. Διαστάσεις 91 x 63 cm (ελαφρά στίγματα οξειδωσης). **70**
- 3023 Au Depot general de la Marine 1855 - CARTE DE LA COTE DE KARAMANIE depuis l'ile de Rhodes jusqu' auCap Khelidonia.** Ατσαλογραφικός, ναυτικός χάρτης των ακτών της Καρίας και της Λυκίας Μικράς Ασίας καθώς και των νήσων Καστελλόριζου και της Βόρειας πλευράς της Ρόδου. Με πλήρη βυθομετρική ανάλυση και έξι παραστατικές πλάγιες απόψεις με υψομετρική αναφορά των ορεινών κορυφών της περιοχής. Έκδοση του Τμήματος Χαρτογράφησης του Γαλλικού Ναυτικού, κατόπιν εργασίας των Ναυάρχων Thomas Graves & Beaufort και σχέδιο του Keller. Διαστάσεις 91 x 63 cm. **40**
- 3024 Au Depot general de la Marine 1850 - CARTE DES DEBOUQUEMENS DE SYRA ET DES ILES ANDROS, TINOS, MYKONI, DELOS, ZEA & Ca comprisesentre le Golfe d' Athenes et Naxos.** Ατσαλογραφικός, ναυτικός χάρτης των νήσων Άνδρου, Τήνου, Μυκόνου, Σύρου, Κέας, Κύθνου, Σερίφου, μέρους των Πάρου & Νάξου, της Αττικής και του νοτίου τμήματος της Εύβοιας. Με πλήρη βυθομετρική ανάλυση και υψομετρική αναφορά των ορεινών κορυφών της περιοχής. Σε παράθεση δύο συμπληρωματικοί μεγεθυντικοί χάρτες του λιμένα της Σύρου και του Στενού της Άνδρου. Έκδοση του Τμήματος Χαρτογράφησης του Γαλλικού Ναυτικού, κατόπιν εργασίας των ναυάρχων Thomas Graves, Owen Stanley & Copeland. Διαστάσεις 91 x 63 cm (ελαφρά στίγματα οξειδωσης). **80**
- 3025 Au Depot general de la Marine 1855 - CARTE DES GOLFES DE VOLO ET DE ZITOUNI comprenant les iles Skopelo et Skyros et la partie N. de Negrepont.** Ατσαλογραφικός, ναυτικός χάρτης της Σκύρου, της Βόρειας Εύβοιας, του Μαλιακού Κόλπου, του Παγασητικού Κόλπου και των Σποράδων Νήσων, Σκιάθου, Σκοπέλου και Αλοννήσου. Με πλήρη βυθομετρική ανάλυση και υψομετρική αναφορά των ορεινών κορυφών της περιοχής. Έκδοση του Τμήματος Χαρτογράφησης του Γαλλικού Ναυτικού, κατόπιν εργασίας των Βρετανών Ναυάρχων Thomas Graves & Copeland. Διαστάσεις 91 x 63 cm. **80**

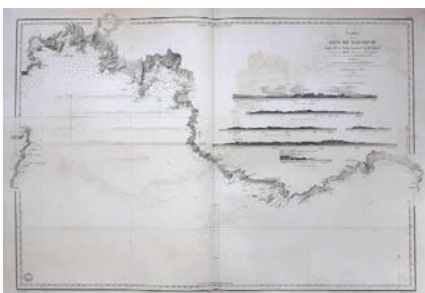

3023



3024



3025

ΧΑΡΤΕΣ - MAPS

3026 - Hydrographic Office 1893 - GULF OF ATHENS and entrance to the Petali Gulf. Βρετανικός ατσαλογραφικός, ναυτικός, βυθομετρικός χάρτης του Αργοσαρωνικού Κόλπου και της Αττικής, των Νήσων Σαλαμίνας, Αίγινας, Πόρου & Μεθάνων, Μακρονήσου, Κέας, Κύθνου, του Όρμου της Καρύστου και σε παράθεση μικρή χαρακτηριστική άποψη της χώρας της Κέας. Έκδοση της Βρετανικής Υδρογραφικής Υπηρεσίας του Βασ. Ναυτικού, έπειτα από εργασίες του Ναυάρχου Thomas Graves κατά τα έτη 1838-1846 - Διαστάσεις 98 x 64 cm (ελαφροί λεκέδες). - **50**



3027 - Joannes & Gerard van Keulen 1710 - The New Sea Map of the Second Part of the MIDLAND SEA between I. de Malta et Alexandretta. Επιμήκης χαλκογραφικός χάρτης της Ανατολικής Μεσογείου από τη Μάλτα μέχρι τις ακτές της Συρίας. Διακοσμημένος με εντυπωσιακό cartouche με αναπαράσταση συναλλαγής Ολλανδών & Οθωμανών εμπόρων, με επιχρωματισμό εποχής και υπόμνημα τίτλου σε 4 γλώσσες (Ολλανδικά, Γαλλικά, Αγγλικά και Ιταλικά). Εξαιρετικό έργο από τον περίφημο ναυτικό άτλαντα «De Nieuwe Groote Lichtende Zee Fackel». Ολλανδική έκδοση J. & G. van Keulen and Claes Jansz Vooght, Amsterdam - Διαστάσεις 99 x 60 cm. Μικρές φθορές περιμετρικά στο περιθώριο (Π. Ζαχ. 1186). - **1.300**



3028 - Αναστάσιος Δ. Φέξης 1897 - ΧΑΡΤΗΣ ΜΑΚΕΔΟΝΙΑΣ ΗΠΕΙΡΟΥ & ΣΥΝΟΡΩΝ. Λιθόγραφος χάρτης της Ηπείρου, της Μακεδονίας και της Θράκης κατά την Οθωμανική περίοδο με παλαιές ονομασίες οικισμών, πόλεων και περιοχών. Διαστάσεις χάρτη 43 x 28 cm σε κάδρο διαστάσεων 55 x 44 cm (έντονο ίχνος κόλλας από κολητική ταινία της οπίσθιας όψης και χτύπημα στη δεξιά πλευρά της κορνίζας). - **60**



3029 - ΚΩΝΣΤΑΝΤΙΝΟΥΠΟΛΙΣ (1920-1922). Πανόδοτος, ελληνικός στρατιωτικός χάρτης της περιοχής της Κωνσταντινουπόλεως και πέριξ, με σημειωμένη την οριοθετική γραμμή της Τσατάλτζας (Συνθήκη Σεβρών 28 Ιουλίου 1920) και τις θέσεις των ελληνικών Μεραρχιών, Συνταγμάτων, Λόχων κτλ. Αναθώρηση παλαιότερου αγγλικού χάρτη - Κλίμακα 1:200.000 - Διαστάσεις χάρτη 74 x 50 cm σε κάδρο διαστάσεων 89 x 57 cm. - **90**



3501



3502



3503



3504



3505

3501 W.L. Leitch & J. Tingle 1838 - The Square of the Fountain, Adrianople. Ατσαλογραφία της κεντρικής πλατείας της Αδριανουπόλεως από το περιηγητικό σύγγραμμα "Fisher's Illustrations of Constantinople and its Environs". Αγγλική έκδοση Fisher son & Co, London. Διαστάσεις χαρακτηριστικού 19 x 15 cm (στιγμάτα οξειδωσης). **12**

3502 Demoraine & Rebel 1859 - PRIMAT D' ATHENES, DAME D' ATHENES & FEMMES DE MISSOLOGHI. Χαλκογραφική αναπαράσταση Αρχιεπισκόπου των Αθηνών και γυναίκες από την Αθήνα και το Μεσολόγγι με τις παραδοσιακές ενδυμασίες τους. Γαλλική έκδοση Imp. de Legay, Paris, από το περιηγητικό σύγγραμμα "Grece Moderne" - Διαστάσεις χαρακτηριστικού 15.6 x 10.5 cm (στιγμάτα οξειδωσης). **10**

3503 Demoraine & Voyer 1859 - HABITANS DU MAGNE (MOREE) & CHANTEURS AMBULANTS. Χαλκογραφική αναπαράσταση κατοίκων της Μάνης και πλανόδιων μουσικών με τις παραδοσιακές ενδυμασίες τους. Γαλλική έκδοση Imp. de Legay, Paris, από το περιηγητικό σύγγραμμα "Grece Moderne" - Διαστάσεις χαρακτηριστικού 15.6 x 10.5 cm (στιγμάτα οξειδωσης). **10**

3504 C. Stanfield & J. Cousen 1833 - THE ROCKS OF SULI. Επιχρωματισμένη ατσαλογραφία του Σουλίου κατόπιν σχεδίου του Dr Holland. Από το περιηγητικό σύγγραμμα "The Life and Works of Lord Byron". Αγγλική έκδοση J. Murray, London - Διαστάσεις 13,5 x 10 cm. **10**

3505 W. Finden & F. Stone 1832 - ALI PACHA. Ατσαλογραφικό πορτραίτο του Αλή Πασά με δείγμα της υπογραφής του, από το ιστορικό και περιηγητικό βιβλίο "The Life And Works Of Lord Byron". Αγγλική έκδοση John Murray, London - Διαστάσεις 8,5 x 10 cm. **12**

3506 Joseph Pitton De Tournefort 1717 - A Prospect of SINOPE on the side of the Black Sea. Χαλκογραφική πανοραμική άποψη της Σινώπης στον Εύξεινο Πόντο, από το περιηγητικό σύγγραμμα "Relation d'un voyage du Levant fait par ordre du Roy, contenant l'histoire ancienne et moderne de plusieurs isles de l'Archipel...". Έκδοση De L'Imprimerie Royale, Paris - Διαστάσεις χαρακτηριστικού 15,5 x 10,5 cm (στιγμάτα οξειδωσης). **25**

3507 Joseph Marie Vien 1757 - Habit of the Greek Sultanness in 1749. Χαλκογραφική αναπαράσταση Ελληνίδας Σουλτάνας από το λεύκωμα "A collection of the dresses of different nations: antient [sic] and modern. Particularly old English dresses; after the designs of Holbein, Vandyke, Hollar and others...". Αγγλική έκδοση T. Jefferys, London - Διαστάσεις χαρακτηριστικού 11.5 x 21.5 cm. **20**



3506



3507

ΧΑΡΑΚΤΙΚΑ - ENGRAVINGS



3508



3509



3510

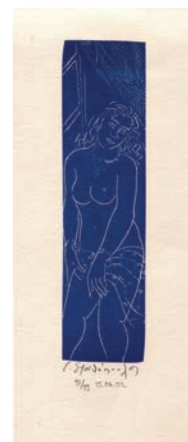

3511



3512



3513



3514

- 3508** Tany Notton 1948 - Ξυλογραφία, δοκίμιο για εξώφυλλο του περιοδικού "Φιλολογική Πρωτοχρονιά 1948" με μονογραφία στην πλάκα. Διαστάσεις χαρακτηριστικού 14 x 19,5 cm, επικολλημένο σε χαρτόνι **30**
- 3509** Μιχάλης Νικολινάκος (1923-1994) - Πρωτότυπο σκίτσο με πενάκι σε λεπτό χαρτί, με ιδιόχειρη μονογραφία του Λάκωνα ηθοποιού, ζωγράφου, σκιτσογράφου και συγγραφέα. Διαστάσεις έργου 14.5 x 18 cm. **25**
- 3510** Σωτ. Χρηστίδης - Η Α.Β.Υ. ΠΡΙΓΚΗΠΙΣΣΑ ΕΛΙΣΑΒΕΤ. Χρωμολιθογραφικό πορτραίτο της Πριγκήπισσας, έκδοση Κ. Αλικιώτης & Σία. Χονδροχάρτονη αφίσσα διαστάσεων 19,5 x 28,5 cm. **20**
- 3511** Γιώργος Σταθόπουλος 2002 - "Γυναίκα". Μεταξοτυπία σε χαρτί fabriano με ιδιόχειρη χρονολόγηση (15.06.02) με μολύβι, αρίθμηση 97/99 και υπογραφή του καλλιτέχνη. Διαστάσεις χαρακτηριστικού 5.5 x 24 cm. **35**
- 3512** Luis Vidal Molne (1907-1970) - "Αρχαία Ελλάδα" και "Ισπανοί Κονκισταδόρες". Δύο χαρακτηριστικά μικτής τεχνικής (λιθογραφία & μεταξοτυπία) με ιστορικά θέματα, σε δύο λυτά φύλλα με τυπωμένη στην πλάκα την υπογραφή του γνωστού Καταλανού καλλιτέχνη, ζωγράφου και λιθογράφου. Διαστάσεις φύλλων 22 x 28 cm. **20**
- 3513** Ρένα Αννούση-Ηλία (1934-) - Πορτραίτο αγοριού, πρωτότυπο σχέδιο με ακρυλική μπογιά σε χαρτί canson Ingres Vidalon, με ιδιόχειρη υπογραφή της πολυβραβευμένης Αθηναίας χαράκτριας, μαθήτριας του Γιάννη Κεφαλληνού. Διαστάσεις φύλλου 27 x 36.5 cm. **30**
- 3514** Joseph Fernand Henri Leger 1937 - Μεταξοτυπία σε λεπτό χαρτόνι με την τυπωμένη υπογραφή του Γάλλου ζωγράφου, γλύπτη, χαράκτη & σχεδιαστή, εκπροσώπου του κυβισμού και προδρόμου της Ποπ-Αρτ. Διαστάσεις φύλλου 25.5 x 35.5 cm (μικρή φθορά στην κάτω αριστερή γωνία του περιθωρίου). **40**
- 3515** Em. Boilvin & N. Diaz 1873 - SMYRNIOTES. Χαλκογραφία κοριτσιών από τη Σμύρνη, έργο από το γαλλικό καλλιτεχνικό περιοδικό "Artiste". Έκδοση Impr. Francois Lienard, Paris - Διαστάσεις 15 x 20 cm. **15**



3515



3516



3517



- 3516 Sebastian Munster (1544-1625) - Rhodis die Insel und Hauptstadt darinn.** Σελίδα με κείμενο και ξυλογραφία της πόλεως της Ρόδου (15,5 x 12,3 cm) από το βιβλίο "Cosmographia". Γερμανική έκδοση από το περίφημο σύγγραμμα του Γερμανού χαρτογράφου και κοσμογράφου "Cosmographia". Η Cosmographia ήταν η παλαιότερη περιγραφή του κόσμου στη γερμανική γλώσσα και ένα από τα πιο δημοφιλή έργα του 16ου αιώνα, η επιτυχία του οποίου οφειλόταν στην πλούσια εικονογράφηση μέσω των σημαντικών ξυλογραφιών. Είχε πολυάριθμες εκδόσεις σε διάφορες γλώσσες, όπως Λατινικά, Γαλλικά, Ιταλικά, Αγγλικά, ακόμη και Τσέχικα. Η τελευταία γερμανική έκδοση κυκλοφόρησε το 1628, πολύ μετά τον θάνατό του συγγραφέα. Έκδοση H. Petri, Basel - Διαστάσεις φύλλου 20,5 x 32 cm (συντήρηση του χαρτιού κάτω δεξιά και σκίσιμο 3 cm στο περιθώριο δεξιά). **50**
- 3517 T. Allom 1836-1838 - A) Greek Church of St Theodore, Pergamus / B) The favorite Odalique / Γ) Installation of the Bishop in the Metropolitan Church at Magnesia / Δ) Interior of a Harem / E) The city of Magnesia and Mount Sipylus.** Συλλογή από πέντε ατσαλογραφίες της Μικράς Ασίας, από το περιηγητικό σύγγραμμα των R. Walsh και Th. Allom "Constantinople and the Scenery of the Seven Churches of Asia Minor". Βρετανική έκδοση Peter Jackson, London - Διαστάσεις φύλλων 26,5 x 21 cm έκαστο. **20**
- 3518 W.H. Bartlett 1839 - A) ENTRANCE TO THE SEVEN TOWERS, B) YENIKEUIJ ON THE BOSPHORUS, C) THE ARSENAL FROM PERA, D) THE ARMOURY BAZAR.** Τέσσερις ατσαλογραφίες, απόψεις της Κωνσταντινούπολης σε 4 διαφορετικά φύλλα από το περίφημο περιηγητικό σύγγραμμα της Julia Pardoe "The Beauties of the Bosphorus". Αγγλική έκδοση George Virtue, London - Διαστάσεις φύλλων 22 x 28 cm έκαστο (ελαφροί λεκέδες υγρασίας). **25**
- 3519 W.H. Bartlett & R. Wallis 1839 - THE TOWER OF GALATA.** Ατσαλογραφική άποψη του Πύργου του Γαλατά στην Κωνσταντινούπολη, από το περίφημο περιηγητικό σύγγραμμα της Julia Pardoe "The Beauties of the Bosphorus". Αγγλική έκδοση George Virtue, London - Διαστάσεις χαρακτηριστικού 18.3 x 14 cm. **10**



3518



3519

ΧΑΡΑΚΤΙΚΑ - ENGRAVINGS



3520

3520 Cornelis Le Bruyn 1714 - SMYRNA. Χαλκογραφική πανοραμική άποψη της πόλης της Σμύρνης από θαλάσσης, σε πτυσσόμενο φύλλο από το περιηγητικό σύγγραμμα "Voyage Au Levant, C'est. a-dire, Dans les Principaux Endroits de L'Asie Mineur, Dans les Isles de Chio, Rhodes & Chypre ". Ο Cornelius de Bruyn, ζωγράφος και περιηγητής, ταξίδεψε στην Κωνσταντινούπολη και την υπόλοιπη Οθωμανική Αυτοκρατορία το διάστημα 1677-1684 και κατέγραψε στο χρονικό του όλα όσα τον εντυπωσίασαν, από τα κωδωνοστάσια & τους μιναρέδες μέχρι τα τοπία & τις πόλεις. Η περιγραφή και η πλούσια εικονογράφηση του De Bruyn για τα ταξίδια του στην Οθωμανική Αυτοκρατορία, οι οποίες διακρίνονται για την αντικειμενικότητα και την ακρίβεια τους, έκαναν το σύγγραμμά του εξαιρετικά δημοφιλές. Γαλλική έκδοση Chez Guillaume Cavalier, Paris - Διαστάσεις φύλλου 62,5 x 28,5 cm (είναι τα 2/3 του ολοκληρωμένου πανοράματος, υπολείπεται το αριστερό τμήμα).

90

3521 Th. Allom & E. Brandard 1863 - SARDIS. Ατσαλογραφική άποψη των ερειπίων των Αρχαίων Σάρδεων, από το λεύκωμα "from the collection of the g. virtue esq". Βρετανική έκδοση James Virtue, London - Διαστάσεις 25,5 x 18,5 cm (ελαφρά ταλαιπωρημένο περιθώριο).

10

3522 Th. Allom & E. Brandard 1863 - LAODICEA. Ατσαλογραφική άποψη των ερειπίων της Αρχαίας Λαοδικείας, από το λεύκωμα "from the collection of the g. virtue esq". Βρετανική έκδοση James Virtue, London - Διαστάσεις 25,5 x 18,5 cm.

10

3523 Th. Allom & A. Willmore 1863 - EPHEBUS. Ατσαλογραφική άποψη των ερειπίων της Αρχαίας Εφέσου, από το λεύκωμα "from the collection of the g. virtue esq". Βρετανική έκδοση James Virtue, London - Διαστάσεις 25,5 x 18,5 cm.

10

3524 Th. Allom & A. Willmore 1863 - THYATIRA. Ατσαλογραφική άποψη των ερειπίων των Αρχαίων Θυατείρων, από το λεύκωμα "from the collection of the g. virtue esq". Βρετανική έκδοση James Virtue, London - Διαστάσεις 25,5 x 18,5 cm (ελαφρά ταλαιπωρημένο περιθώριο).

10

3525 Th. Allom & J. Cousen 1863 - PERGAMOS. Ατσαλογραφική άποψη των ερειπίων της Αρχαίας Περγάμου, από το λεύκωμα "from the collection of the g. virtue esq". Βρετανική έκδοση James Virtue, London - Διαστάσεις 25,5 x 18,5 cm.

10

3526 Th. Allom & J. Cousen 1863 - PHILADELPHIA. Ατσαλογραφική άποψη των αρχαίων ερειπίων και της πόλεως της Φιλαδέλφειας, από το λεύκωμα "from the collection of the g. virtue esq". Βρετανική έκδοση James Virtue, London - Διαστάσεις 25,5 x 18,5 cm.

10



3521



3522



3523



3524



3525



3526

ΧΑΡΑΚΤΙΚΑ - ENGRAVINGS



3527



3528



3529



3530



3531



3532

3527 Hawkins 1789 - Vestiges of the TEMPLE of JUNO at SAMOS, an Asiatic island under the dominion of the Turks. Χαλκογραφική άποψη των ερειπίων του αρχαίου ναού της Ήρας στη Σάμο, από το επιστημονικό λεύκωμα "A new royal authentic and complete system of universal geography antient and modern..." του Thomas Banks. Βρετανική έκδοση C. Cooke, London - Διαστάσεις 18 x 14 cm, επικολλημένο σε πασπαρτού 33 x 25 cm.

3528 Hawkins 1789 - View of SCIO anciently called CHIOS, one of the most celebrated cities in the Archipelago. Χαλκογραφική άποψη της Χίου, από το επιστημονικό λεύκωμα "A new royal authentic and complete system of universal geography antient and modern..." του Thomas Banks. Βρετανική έκδοση C. Cooke, London - Διαστάσεις 18 x 14 cm, επικολλημένο σε πασπαρτού 33 x 25 cm.

3529 Braun & Schneider 1890 - "Zur Geschichte der Kostume" - Nr. 891 - Europäische Türkei (Neuzeit). Achtundfunzigster Bogen. Επιχρωματισμένο χαρτακιό, αναπαράσταση πληθυσμών της Ευρωπαϊκής Τουρκίας με τις παραδοσιακές τους ενδυμασίες (Βούλγαρος, Αρβανίτης των Ιωαννίνων, Τσιγγάνα, γυναίκες από την Πρέβεζα και τη Χίο κ.α. Σπάραγμα από το λεύκωμα "Zur Geschichte der Kostume". Γερμανική έκδοση Μονάχου - Διαστάσεις φύλλου 33 x 22 cm.

3530 Jean Baptiste Hilaire & J.B. Tilliard 1782 - SOLDATS ALBANOIS. Χαλκογραφία Αλβανών στρατιωτών, από το περιηγητικό σύγγραμμα "Voyage pittoresque de la Grece" του Comte M.G.A.F. de Choiseul Gouffier. Ο Choiseul-Gouffier ταξίδεψε στην Ανατολή το 1776 και η λατρεία του συγγραφέα για την Ελλάδα σε συνδυασμό με την δεξιότητα της αναπαράστασης των τοπίων και των ενδυμασιών του τοπικού πληθυσμού έκαναν το σύγγραμμά του δεκτό με μεγάλο ενθουσιασμό από το γαλλικό κοινό. Η Α' έκδοση του έργου το 1782 ήταν τόσο επιτυχημένη, που το 1784 ο Choiseul-Gouffier διορίστηκε Γάλλος πρεσβευτής στην Κωνσταντινούπολη. Έπειτα εμφανίστηκαν επιπλέον τόμοι και το έργο έμεινε ιδιαίτερα αξιοσημείωτο για τις εξαιρετικές χαλκογραφίες, τους χάρτες του και τις λεπτομέρειες και πληροφορίες για την περιοχή. Γαλλική έκδοση Παρισιών. Διαστάσεις φύλλου 35.5 x 24.5 cm.

3531 Χρήστος Σανταμούρης 1985 - Χαλκογραφικό πορτραίτο με ιδιόχειρη αρίθμηση 13/90 με μολύβι και υπογραφή του πολυβραβευμένου εικαστικού από την Τήνο. Διαστάσεις χαρτακιού 29.5 x 13.5 cm (ελαφρό γάρισμα από υγρασία).

3532 **Vicenzo Maria Coronelli 1688 - VEDUTA DELLA FORTEZZA VECCHIA DI CORFU, VERSO TRAMONTANA.** Χαλκογραφική αναπαράσταση του παλαιού φρουρίου της Κέρκυρας, η βόρεια άποψη, σε φύλλο με περιγραφικό κείμενο. Στην οπίσθια όψη ναυτικός χάρτης του Κόλπου της Ηγουμένιτσας "Porto delle Gomenizze nel canale di Corfu" εντό κειμένου, από τον γεωγραφικό άτλαντα "Isolario del P. Coronelli". Ο Κορονέλλι ήταν Βενετός μοναχός, θεολόγος, εκδότης βιβλίων, εγκυκλοπαιδιστής και περίφημος χαρτογράφος. Τα έργα του είχαν τεράστια απήχηση στο κοινό με αποτέλεσμα να έχει ενεργή υπηρεσία στην αυλή του Λουδοβίκου ΙΔ' και τη Γαληνοτάτη Δημοκρατία της Βενετίας. Ιταλική έκδοση Βενετίας - Διαστάσεις χαρτακιού 26.5 x 11 cm, του χάρτη 16 x 13 cm και του φύλλου 35 x 28.5 cm.

13

13

15

15

40

100

ΧΑΡΑΚΤΙΚΑ - ENGRAVINGS



3533



3534



3535



3536



3537



3538

3533 THE GREEK PAPERS (ca 1830) - Αγγλική σατιρική λιθογραφία με επιχρωματισμό εποχής, με κεντρικό θέμα τις πολιτικές εξελίξεις και σχέσεις μεταξύ Μεγ. Βρετανίας, Οθωμανικής Αυτοκρατορίας και του νεοσύστατου Ελληνικού Βασιλείου. Διαστάσεις φύλλου 35.5 x 27.5 cm.

15

3534 I. Haussard 1714 - Fille Turque prenant le cafe sur le sofa. Χαλκογραφία αρχόντισσας από την Τουρκία, που απολαμβάνει τον καφέ της, από το περιηγητικό λεύκωμα του Γάλλου πρεσβευτή του Λουδοβίκου ΙΔ' στην Υψηλή Πύλη, M.de Ferriol "Recueil de Cent estampes representant differentes Nations du Levant tirees sur les Tableaux...". Γαλλική έκδοση Jacques le Hay, Paris - Διαστάσεις 25 x 36 cm (ελαφρά στάμπα υγρασίας πάνω δεξιά στο περιθώριο).

30

3535 Β.Α. Κόκοτας (ca 1890-1895) - ΚΩΝΣΤΑΝΤΙΝΟΣ. Λιθογραφικό πορτραίτο του Πρίγκηπα Διαδόχου Κωνσταντίνου σε λεπτό χαρτόνι. Διαστάσεις αφισέτας 35 x 44 cm (επιδιορθωμένο σκίσιμο στην κάτω πλευρά).

50

3536 Β.Α. Κόκοτας (ca 1890-1895) - ΣΟΦΙΑ. Λιθογραφικό πορτραίτο της Πριγκήπισσας Σοφίας σε λεπτό χαρτόνι. Διαστάσεις αφισέτας 35 x 44 cm (επιδιορθωμένο σκίσιμο στην κάτω πλευρά και μικρό σκίσιμο στην άνω δεξιά γωνία).

50

3537 Β.Α. Κόκοτας (ca 1890-1895) - ΟΛΓΑ ΒΑΣΙΛΙΣΣΑ ΤΩΝ ΕΛΛΗΝΩΝ. Λιθογραφικό πορτραίτο της Βασίλισσας Όλγας σε λεπτό χαρτόνι. Διαστάσεις αφισέτας 35 x 44 cm (επιδιορθωμένο σκίσιμο στην κάτω πλευρά και δύο μεγάλες εγκοπές στα αριστερά).

50

3538 Β.Α. Κόκοτας (ca 1890-1895) - ΓΕΩΡΓΙΟΣ Α' ΒΑΣΙΛΕΥΣ ΤΩΝ ΕΛΛΗΝΩΝ. Λιθογραφικό πορτραίτο του Βασιλέως Γεωργίου Α' σε λεπτό χαρτόνι. Διαστάσεις αφισέτας 35 x 44 cm (επιδιορθωμένο σκίσιμο στην κάτω πλευρά και μεγάλη εγκοπή άνω δεξιά).

50

3539 ΧΡΟΝΙΚΑ Κωνσταντινουπόλεως 1913 - "Το ματαιωθέν πολεμικόν σχέδιον του Σαββώφ". Σατιρική χρωμολιθογραφία με θέμα τον Αρχιστράτηγο του Βουλγαρικού Στρατού, Σαββώφ και την ήττα του στον Β' Βαλκανικό Πόλεμο. Από την πολιτική και σατιρική εφημερίδα "Χρονικά Κωνσταντινουπόλεως", φύλλο 12 - 17.07.1913. Έκδοση Λιθογραφείου Γ.Δ. Πρωτόπαππα - Διαστάσεις χαρακτικού 22.5 x 31.5 cm σε πασπαρτού 37 x 46 cm.

20



3539

ΧΑΡΑΚΤΙΚΑ - ENGRAVINGS



3540



3541



3542



3543



3544



3545

- 3540** ΓΕΩΡΓΙΟΣ ΑΒΕΡΩΦ εκ Μετσόβου Ηπείρου. Γεννιθείς εν Μετσόβω του 1818 και απεβίωσεν εν Αλεξάνδρεια τω 1899. Λιθογραφικό πορτραίτο του Εθνικού Ευεργέτη διακοσμημένο με δάφνες και επιγραμματικές αναφορές στις ευεργεσίες και αγαθοεργίες του. Διαστάσεις φύλλου 38 x 45.5 cm (πολυκαιρισμένο με σοβαρές φθορές περιμετρικά και σκίαση στην κάτω πλευρά). **25**
- 3541** Σωτ. Χρηστίδης & Λιθ. Γ. Κόλμαν - Ο ΜΗΤΡΟΠΟΛΙΤΗΣ ΓΕΡΜΑΝΟΣ εγενν. εν Δημητσάνη της Αρκαδίας τω 1777. ενέτευτο Αρχιεπίσκοπος Παλαιών Πατρών τω 1806, ανύψωσεν την σημαίαν της Ελευθερίας εν Αγία Λαύρα την 25 Μαρτ. 1821 & απεβίωσε εν ναυπλίω εκ λοιμού τω 1826. Χρωμολιθογραφία, αντίγραφο του έργου του Peter Von Hess, έκδοση Γεωργίου Δ. Φέξη - Αθήνα. Διαστάσεις φύλλου 33 x 40 cm (κομμένα πειρθώρια και τίτλος, πολυκαιρισμένο και επιδιορθωμένο περιμετρικά). **25**
- 3542** Νέος Αριστοφάνης 30.06.1887 - Ο ΚΟΛΟΚΟΤΡΩΝΗΣ ΣΥΝΑΘΡΟΙΖΕΙ ΤΟΥΣ ΝΙΚΗΤΑΣ ΤΟΥ ΔΡΑΜΑΛΗ. Χρωμολιθογραφική αναπαράσταση του Ήρωα της Ελληνικής Επανάστασης, από το "σαλόνι" της εφημερίδας (Αρ.Φ. 25). Διαστάσεις 34,5 x 56,5 cm (ελαφρά επιδιόρθωση). **50**
- 3543** Νέος Αριστοφάνης 03.07.1895 - ΓΙΑΝΝΗ ΚΩΣΤΑΣ. Χρωμολιθογραφικό πορτραίτο του Ήρωα της Ελληνικής Επανάστασης, από το "σαλόνι" της εφημερίδας (No 421). Διαστάσεις 35 x 56,5 cm (επιδιόρθωση στο μέσον). **50**
- 3544** Νέος Αριστοφάνης 09.10.1892 - ΦΑΒΙΕΡΟΣ, Γάλλος Φιλέλλην και Ηρωσ του Αγώνος των Ελλήνων 1821. Χρωμολιθογραφικό πορτραίτο του Ήρωα της Ελληνικής Επανάστασης, από το "σαλόνι" της εφημερίδας (Αρ.Φ. 31). Διαστάσεις 35 x 56,5 cm (ελαφρά επιδιόρθωση στο μέσον). **50**
- 3545** Νέος Αριστοφάνης 30.04.1864 - ΓΕΝΑΙΟΣ Θ. ΚΟΛΟΚΟΤΡΩΝΗΣ, Στρατηγός και Ηρωσ του 1821. Χρωμολιθογραφικό πορτραίτο του Ήρωα της Ελληνικής Επανάστασης με χρυσοτυπία, από το "σαλόνι" της εφημερίδας (Αρ.Φ. 16). Διαστάσεις 35 x 56,5 cm (επιδιόρθωση στο μέσον). **50**
- 3546** Νέος Αριστοφάνης 13.12.1892 - Ν. ΑΠΟΣΤΟΛΗΣ, Ναύαρχος του Αγώνος 1821. Χρωμολιθογραφικό πορτραίτο του Ήρωα της Ελληνικής Επανάστασης, από το "σαλόνι" της εφημερίδας (Αρ.Φ. 40). Διαστάσεις 35 x 56,5 cm (ελαφρά επιδιόρθωση στο μέσον). **50**



3546

ΧΑΡΑΚΤΙΚΑ - ENGRAVINGS



3547



3548



3549

3547 Λιθογραφείο Ι. Διακίδου 1899 - ΑΛΕΞΑΝΔΡΟΣ ΥΨΗΛΑΝΤΗΣ. Λιθογραφικό πορτραίτο του 'Ηρωα της Ελληνικής Επανάστασης του 1821, δαπάνη του Νομαρχιακού Επίθεωρητού Αχαιοηλίδος, Σ. Δουκάκη, έκδοση Πάτρας. Διαστάσεις φύλλου 30 x 40.5 cm (τσακίσματα και σκισίματα στο αριστερό περιθώριο).

3548 Νέος Αριστοφάνης 25.03.1894 - Ο ΠΑΤΡΩΝ ΓΕΡΜΑΝΟΣ, ο υψώσας πρώτος την σημαίαν εις την Αγίαν Λαύραν το 1821. Χρωμολιθογραφικό πορτραίτο του 'Ηρωα της Ελληνικής Επανάστασης, από το "σαλόνι" της εφημερίδας (Αρ.Φ. 13). Διαστάσεις 35 x 56,5 cm.

3549 Α. Τάσσοι (1914-1985) - "Αθηναϊκό σπίτι: Οδός Πειραιώς 1". Χρωμολιθογραφία από το λεύκωμα "Αθήνα, 1955", διαστάσεων 32.4 x 26 cm.

3550 Κ. Χάουπτ - Η ΕΝ ΤΟΙΣ ΠΑΤΡΙΑΡΧΕΙΟΙΣ ΥΠΟ ΙΩΑΚΕΙΜ Γ' ΤΕΛΕΣΙΣ ΤΟΥ ΑΓΙΟΥ ΜΥΡΟΥ 1903. Λιθογραφική αναπαράσταση της τελετής παρασκευής και καθαγιασμού του Αγίου Μύρου από τον Πατριάρχη Κωνσταντινουπόλεως. Έκδοση Ι. Νικολαΐδου & εκτύπωση Λιθ. Β. Παπαχρύσανθου, Αθήνα. Διαστάσεις φύλλου 56 x 40 cm (αρκετά ταιλαιπωρημένο με έντονα τσακίσματα και μικρά σκισίματα, λείπουν οι κάτω γωνίες).

3551 ΒΟΗΘΕΙΑ ΕΙΣ ΠΝΙΓΟΜΕΝΟΝ. Χρωμολιθόγραφη αφίσα εποχής Α' Π.Π. με τέσσερις εικόνες, με τα σταδιακά βήματα παροχής βοήθειας σε πνιγόμενο και λεζάντες με οδηγίες. Διαστάσεις αφίσας 54 x 41.5 cm.

3552 I. Goubaud & Lemonnier 1782 - VUE DE SMYRNE. Λιθογραφία πανοραμικής άποψης της Σμύρνης από το περιηγητικό σύγγραμμα "Voyage pittoresque de la Grèce" του Comte M.G.A.F. de Choiseul Gouffier. Ο Choiseul-Gouffier ταξίδεψε στην Ανατολή το 1776 και η λατρεία του συγγραφέα για την Ελλάδα σε συνδυασμό με την δεξιοτεχνία της αναπαράστασης των τοπίων και των ενδυμασιών του τοπικού πληθυσμού έκαναν το σύγγραμμά του δεκτό με μεγάλο ενθουσιασμό από το γαλλικό κοινό. Η Α' έκδοση του έργου το 1782 ήταν τόσο επιτυχημένη, που το 1784 ο Choiseul-Gouffier διορίστηκε Γάλλος πρεσβευτής στην Κωνσταντινούπολη. Έπειτα εμφανίστηκαν επιπλέον τόμοι και το έργο έμεινε ιδιαίτερα αξιοσημείωτο για τις εξαιρετικές χαλκογραφίες, τους χάρτες του και τις λεπτομέρειες και πληροφορίες για την περιοχή. Γαλλική έκδοση Βρυξελλών - Διαστάσεις 34 x 22 cm (ελαφρά στίγματα οξειδωσης).

30



50

3550

14



20

25

3551



3552

30

ΧΑΡΑΚΤΙΚΑ - ENGRAVINGS

3553 I. Goubaud & Peetermans 1782 - Vue de village de TARAPIA, sur la rive europeenne du Bosphore. Λιθογραφία των Θεραπειών στο Βόσπρο, από το περιηγητικό σύγγραμμα "Voyage pittoresque de la Grece" του Comte M.G.A.F. de Choiseul Gouffier. Ο Choiseul-Gouffier ταξίδεψε στην Ανατολή το 1776 και η λατρεία του συγγραφέα για την Ελλάδα σε συνδυασμό με την δεξιοτεχνία της αναπαράστασης των τοπίων και των ενδυμασιών του τοπικού πληθυσμού έκαναν το σύγγραμμά του δεκτό με μεγάλο ενθουσιασμό από το γαλλικό κοινό. Η Α' έκδοση του έργου το 1782 ήταν τόσο επιτυχημένη, που το 1784 ο Choiseul-Gouffier διορίστηκε Γάλλος πρεσβευτής στην Κωνσταντινούπολη. Έπειτα εμφανίστηκαν επιπλέον τόμοι και το έργο έμεινε ιδιαίτερα αξιοσημείωτο για τις εξαιρετικές χαλκογραφίες, τους χάρτες του και τις λεπτομέρειες και πληροφορίες για την περιοχή. Γαλλική έκδοση Βρυξελλών - Διαστάσεις 34,5 x 22,5 cm (ελαφρά στίγματα οξειδωσης).



3553

25

3554 G. Sevenesin 1840 - Vue generale du Port de Constantinople. Σπάνια, λιθογραφική πανοραμική άποψη της Κωνσταντινούπολης, από περιηγητικό λεύκωμα γαλλικής εκδόσεως. Διαστάσεις 34,5 x 22 cm (στίγματα οξειδωσης).



60

3555 Γ. Παπαδημητρίου - ΜΑΡΙΑ Η ΜΑΓΔΑΛΗΝΗ. Λαϊκή χρωμολιθογραφική αφίσα με θρησκευτικό θέμα, συνοδευόμενο από μικρό υπόμνημα με τη βιογραφία της Μαρίας Μαγδαληνής. Διαστάσεις αφίσας 60 x 46 cm (ελαφρά συντήρηση χαρτιού περιμετρικά).

70

3554

3556 Δράκος Παπαδημητρίου - **Η Α.Μ. ΒΑΣΙΛΕΥΣ ΤΩΝ ΕΛΛΗΝΩΝ ΚΩΝΣΤΑΝΤΙΝΟΣ ΙΒ' & Η Α.Μ. ΒΑΣΙΛΙΣΣΑ ΤΩΝ ΕΛΛΗΝΩΝ ΣΟΦΙΑ.** Λαϊκή χρωμολιθογραφική αφίσα του βασιλικού ζεύγους με το βασιλικό έμβλημα και το Ναό της Αγίας Σοφίας Κωνσταντινουπόλεως σε παράθεση. Εκτύπωση Λιθογραφείου Ναπολέοντος Χατζησάββα - Διαστάσεις αφίσας 62 x 47 cm (επιδιορθωμένες φθορές και συντήρηση του χαρτιού στην κάτω πλευρά).

150



3555

3557 Ε. Λοβέρδου & Γ. Γρύσπου - **Ο ΟΡΚΟΣ ΤΟΥ ΛΟΡΔΟΥ ΒΥΡΩΝΟΣ ΕΠΙ ΤΟΥ ΤΑΦΟΥ ΤΟΥ ΜΑΡΚΟΥ ΜΠΟΤΣΑΡΗ ΕΝ ΜΕΣΟΛΟΓΓΙΩ ΤΗ 7Η ΑΠΡΙΛΙΟΥ 1824.** Λαϊκή χρωμολιθογραφική αφίσα πατριωτικού θέματος, με σκηνή από την Ελληνική Επανάσταση του 1821. Διαστάσεις φύλλου 65 x 50 cm (ταλαιπωρημένο με μικρά σκισίματα και επιδιορθώσεις περιμετρικά, λείπει η κάτω δεξιά γωνία).

120



3556



3557

ΧΑΡΑΚΤΙΚΑ - ENGRAVINGS



3558



3559

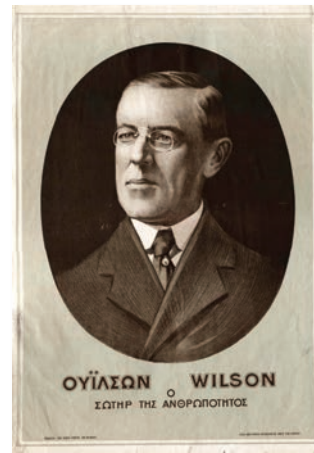

3560

3558 Κ. Χάουπτ - ΑΝΤΙΓΟΝΗ & ΙΣΜΗΝΗ. Χρωμολιθογραφική απεικόνιση των ηρωίδων των αρχαίων τραγωδιών του Θηβαϊκού Κύκλου. Έκδοση Λιθογραφείου Ρουφαγάλη και Λεβαντή, Αθήνα. Διαστάσεις φύλλου 43 x 61 cm (φθορές και οπές στο περιθώριο, συντήρηση χαρτιού).

70

3559 Κ. Χάουπτ - ΟΙΔΙΠΟΥΣ & ΑΝΤΙΓΟΝΗ. Χρωμολιθογραφική απεικόνιση των δύο ηρώων των αρχαίων τραγωδιών του Θηβαϊκού Κύκλου. Έκδοση Λιθογραφείου Ρουφαγάλη και Λεβαντή, Αθήνα. Διαστάσεις φύλλου 43 x 61 cm (φθορές και οπές στο περιθώριο, συντήρηση χαρτιού).

70

3560 Παντ. Σιδέρης - ΟΥΪΛΣΩΝ ο Σωτήρ της Ανθρωπότητας. Αφίσα, λιθογραφικό πορτραίτο του Τόμας Γούντροου Ουίλσον, 28ου Αμερικανού Προέδρου των Η.Π.Α. (1913-1921), ο οποίος θεωρείται ένας από τους καλύτερους Προέδρους και έχει βραβευθεί με το Νόμπελ Ειρήνης το 1919. Διαστάσεις αφίσας 43 x 62 cm (μικρό επιδιορθωμένο σκίσιμο στην άνω πλευρά).

80



3561

3561 Ασπιώτη ΕΛΚΑ - Γ. ΚΟΝΔΥΛΗΣ "...Θέλομεν να καταστήσωμεν την Ελλάδα αξίαν της ιστορίας της, κυρίαν των περωμένων της...". Χρωμολιθογραφική αφίσα, πορτραίτο του Έλληνα στρατιωτικού και πολιτικού από την Ευρυτανία (1879-1936), με απόσπασμα λόγου του της 12ης Μαρτίου 1935. Διαστάσεις αφίσας 42 x 68.5 cm (τσακίσματα, επιδιορθωμένο σκίσιμο στο μέσον και συντήρηση χαρτιού στην κάτω πλευρά).

50

3562 Δράκος Παπαδημητρίου - Η Α.Μ. ΒΑΣΙΛΙΣΣΑ ΤΩΝ ΕΛΛΗΝΩΝ ΣΟΦΙΑ. Αφίσα, χρωμολιθογραφικό πορτραίτο της Βασίλισσας Σοφίας. Εκτύπωση Λιθογραφείου Β. Παπαχρυσάνθου & Γ. Στάγγελ, Αθήνα. Διαστάσεις αφίσας 49 x 70 cm (συντήρηση της εικόνας κάτω δεξιά και επιδιορθωση-στήριξη του χαρτιού με επικόλληση χαρτονιού)

130



3562

Επισκεφθείτε την ιστοσελίδα μας

www.faitatzis.gr

- λάβετε σε μορφή PDF και ξεφυλλίστε τον έντυπο κατάλογο της τρέχουσας δημοπρασίας
- ενημερωθείτε για τα αποτελέσματα της δημοπρασίας & την τιμή κλεισίματος οποιουδήποτε λαχνού



4001



4002



4003



4004



4005



4006



4007



4008



4009



4010

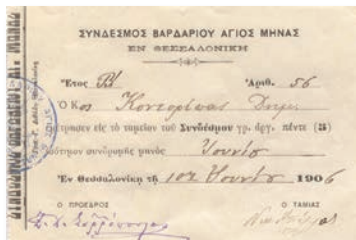

4011



4012

- 4001 Δελτίο ταυτότητας Δημ. Υπαλλήλου - Ηράκλειο 1 Νοε 1940. 10
- 4002 Βουλή των Ελλήνων. Δελτίο ταυτότητας του Βουλευτού Καστοριάς Κοσμά Γυϊόκα - 23 Νοε 1963. 10
- 4003 Δελτίο Ταυτότητας γερμανικής κατοχής, κατοίκου Βάρους Λήμνου 24 Αυγ 1942. 10
- 4004 Ερασιτεχνική άδεια οδηγού Αυτοκινήτου του 1956. 10
- 4005 Κατοχικό δελτίο ταυτότητας κατοίκου Αθηνών εκ Γαυρίου Άνδρου της 31ης Αυγ 1942. 10
- 4006 Δελτίο ταυτότητας εκδόσεως της Διοικήσεως Χωροφυλακής Άρτης - Βουργαρέλι 10 Μαΐου 1945. 10
- 4007 Δελτίο ταυτότητας γυναικός, κατοίκου Ερμούπολης - Αθήνα 13 Δεκ 1948. 10
- 4008 Δελτίο ταυτότητας εκδ. Χωροφυλακής Γυθειού - 19 Μαρτίου 1947. 10
- 4009 Πανελλήνιος Ένωσης Ναυτών Εμπορικού Ναυτικού - Καταστατικόν 1953. Δελτίο ταυτότητας μέλους με σφραγίδες, αποδείξεις συνδρομών και 28 σελίδες άρθρων του καταστατικού της Ενώσεως - Πειραιάς 22 Δεκ 1953 (απόδετες σελίδες). 10
- 4010 ΙΚΑ - Δύο βιβλιάρια ασφαλίσεως των ετών 1938 και 1939, με επικολημένα ένσημα (με φθορές στα εξώφυλλα). 12
- 4011 Σύνδεσμος Βαρδαρίου "Αγιος Μηνάς". Απόδειξη καταβολής μηνιαίας συνδρομής - Θεσσαλονίκη 10 Ιουνίου 1906. 10
- 4012 ΡΟΔΟΛΕΙΒΟΣ. Φιλοπρόδος Αδελφότης "Η Αναγέννησις". Απόδειξη καταβολής συνδρομής - Ροδολίβος 27 Δεκεμβρίου 1909. 12
- 4013 "Ελασίτες! - Μη πυροβολείτε τα αυτοκίνητα που φέρουν το σήμα του Ερυθρού Σταυρού". Μικρό τρικ, προπαγανδιστική προκήρυξη του Εμφυλίου. 10

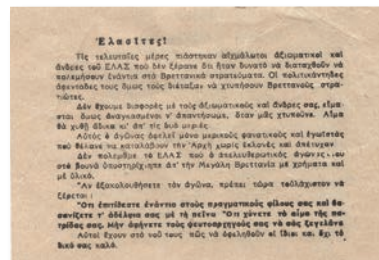

4013

ΕΓΓΡΑΦΑ - DOCUMENTS

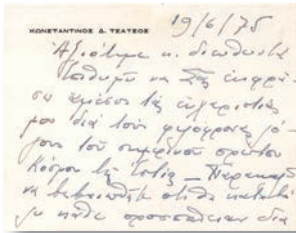

4014



4015

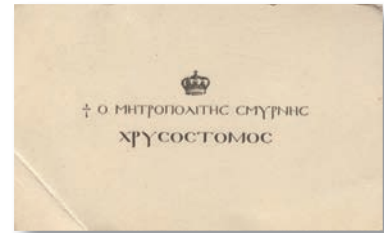

4016



4017

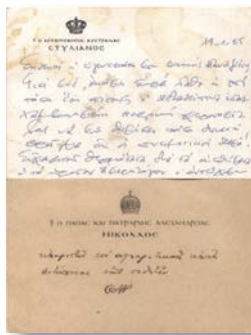

4018

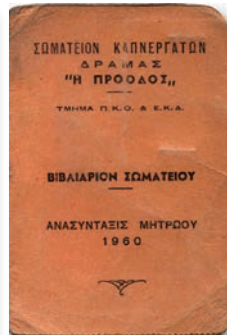

4019



4020

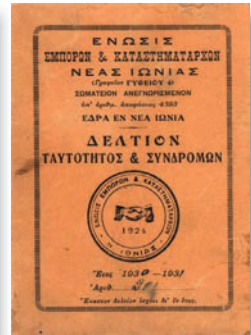

4021

- 4014** Κωνσταντίνος Τσάτσος. Καρτολίνα του με ευχαριστίες προς τον διευθυντή της "Εστίας" για δημοσίευμα μία μέρα πριν την εκλογή του ως Προέδρου της Δημοκρατίας 20 Ιουνίου 1975 και με την ιδίχειρη υπογραφή του. **20**
- 4015** Φιλοθραματικός Όμιλος Βόλου. Δελτίο συμμετοχής σε οικογενειακή εκδρομή στα Πλατανίδια, σε χαρτόνι. Πολλές τρυπούλες καρφίτσας, που δημιουργούν κάποιο σχέδιο. **10**
- 4016** Καρτολίνα του Μητροπολίτου Σμύρνης Χρυσοστόμου, άγραφη. Σπάσιμο γωνίας αριστερά. **10**
- 4017** Σιδηρόδρομοι Ελληνικού Κράτους. Δελτίο απολύσεως υπαλλήλου της 7ης Μαρτίου 1936 λόγω συνταξιοδότησης και 4 δελτία ταυτότητας του Ταμείου Συντάξεων Προσωπικού ΣΕΚ Μακεδονίας - Θράκης για τα 4 μέλη της οικογενείας του, εποχής 1939-40. **10**
- 4018** Κάρτα του Πατριάρχου Αλεξανδρείας Νικολάου με ευχές και την ιδίχειρη υπογραφή του. Κάρτα Μητροπολίτου Περγάμου Αδαμαντίου του 1955 με κείμενο και την ιδίχειρη υπογραφή του. Κάρτα του Αρχιεπισκόπου Αυστραλίας Στυλιανού με κείμενο και την ιδίχειρη υπογραφή του. Δίπτυχη έντυπη κάρτα του Μητροπολίτου Γερμανίας Ειρηναίου για το 1975 με την ιδίχειρη υπογραφή του. Συνολικά 4 τεμάχια. **12**

- 4019** Σωματείων Καπνεργατών Δράμας "Η Πρόδος". Βιβλιάριο καπνεργάτου - Δράμα 26 Νοε 1969. **10**
- 4020** ΔΗΜΗΤΡΑ Ηλείας. Γεωργικός Πιστωτικός Συνεταιρισμός Τρουμπέ. Ατομικό βιβλιάριο συνεταιριού εποχής 1927-1930. **10**
- 4021** Ένωσης Εμπόρων και Καταστηματαρχών Νέας Ιωνίας. Δελτίο ταυτότητας και συνδρομών του 1930. **10**
- 4022** Νομαρχιακή Επιτροπή Ε.Ο.Ν. Αχαΐας. Ημερησία Διαταγή της 23ης Μαρτίου 1940 περί ονομασίας συνεργατριών της Ε.Ο.Ν. κυριών και δεσποινίδων δια το επιτελεσθέν παρτ' αυτών Εθνικοκοινωνικό έργο. Μαζί και ο φάκελλος αποστολής. **10**
- 4023** Βεβαίωση του "Λευκού Σταυρού" Πειραιώς για ασθενή με ακρωτηριασμό των κάτω άκρων ότι έχει ανάγκη οιονοπνεύματος για καθαρισμό του τραύματος. Πίσω σφραγίδα του Αστυνομικού Σταθμού Νέας Καλλιπόλεως - Πειραιάς 31 Οκτωβρίου 1941. **10**
- 4024** Προκήρυξη του ΕΑΜ Αθήνας προς τον Λαό της Αθήνας της 12ης Οκτωβρίου 1943, μονόφυλλο. **20**
- 4025** Οργανογνωσία. Τάξις κ. Καλομοίρη 1941-42. Πολυσέλιδο τετράδιο με παρουσίαση όλων των οργάνων μουσικής, λειτουργία, ήχοι, κλειδιά, ιστορικά στοιχεία κλπ. Πολύ ωραία γραφή από μαθήτρια, σελίδες 100. **15**

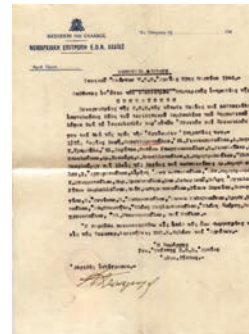

4022



4023



4024

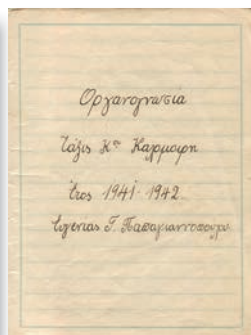

4025

ΕΓΓΡΑΦΑ - DOCUMENTS

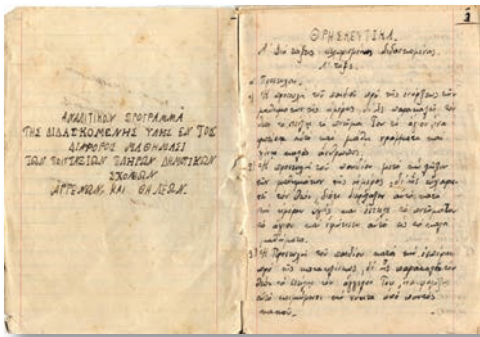

4026

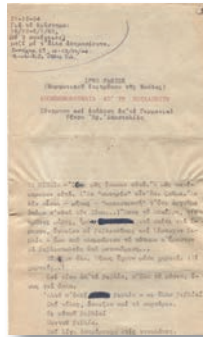

4027

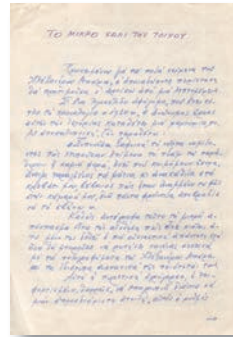

4028

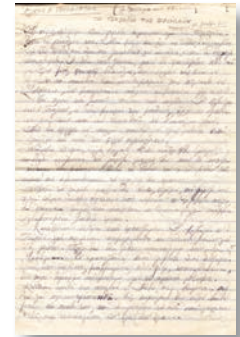

4029

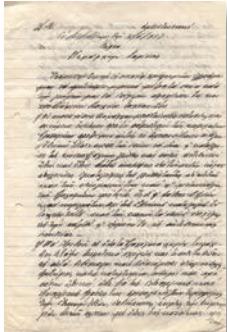

4030



4031

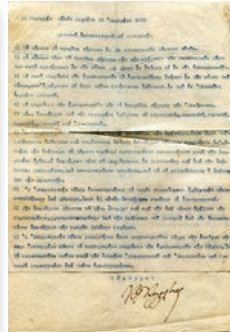

4032

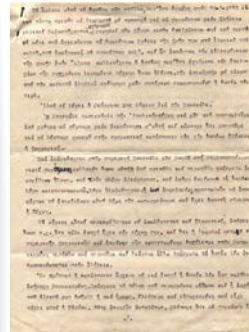

4033



4034

- 4026** Αναλυτικό πρόγραμμα Δημοτικών Σχολείων 1930-1940. Χειρόγραφη μελέτη φοιτήτριας της Ακαδημίας σε πολυσέλιδο τετράδιο. **14**
- 4027** Αδημοσίευτα χειρόγραφα του Ρένου Αποστολίδη: "Έριφος ες γάλ' έπετον" από τα "Αποσπάσματα των Προσωκρατικών" του Ντιλς, σελίδες 10 και "Απομνημονεύματα απ' την Βουδαπέστη" του Ιρκο Ράντεκ σε σύντμηση και απόδοση Ρένου Αποστολίδη, σελίδες 9. **20**
- 4028** Χειρόγραφο του Πέτρου Χρονά για το έργο του Αλεξ. Μπάρτα "Το μικρό χαλί του Τοίχου", σελίδες 6. **20**
- 4029** "Τα γενέθλια της Φρυαίαίν". Χειρόγραφο έργο του Άλκη Τροπαιάτη, σελίδες 8. **20**
- 4030** Έκθεση του Ειρηνοδίκου Φερρών προς τον Νομάρχη Λαρίσης της 8ης Ιουνίου 1937 σχετική με το Κουτσοβλαχικό Ζήτημα, χειρόγραφες σελίδες 8. **20**
- 4031** Εγκαίνια κατασκευής του γηπέδου του Πανιωνίου από τον Ιωάννη Μεταξά την 19η Μαρτίου 1939. Επιστολή - πρόσκληση του Προέδρου της Κοινότητας Αγίου Δημητρίου της 17ης Μαρτίου 1939 προς τα μέλη του Κοινοτικού Συμβουλίου για να παραστούν στην τελετή των εγκαινίων. **15**
- 4032** Στρατηγός Κωνσταντίνος Καλάρης. Έγγραφο διαταγής ανεφοδιασμού και διατροφής από Αυλές Σερβίων της 13ης Οκτωβρίου 1912 με την ιδιόχειρη υπογραφή του, λίγες μέρες πριν την κατάληψη της Θεσσαλονίκης. **25**
- 4033** Άρθρο του καθηγητού της Ανωτάτης Σχολής Καλών Τεχνών, ζωγράφου Ανδρ. Γεωργιάδη με την ιδιόχειρη υπογραφή του κατά της "Σύγχρονης Τέχνης" με αναφορά σε κρίσεις του Ντε Κύρικο κατά των Σεζάν, Ματίς κ.ά. Σελίδες δακτυλογραφημένες 5. **20**
- 4034** Λησσοσυμμορία Σεφέρ Ρετζίπ στην περιοχή Καϊλαρίων (Πτολεμαΐδας). Τέσσερα αντίγραφα τηλεγραφημάτων της 19ης Ιουνίου 1922 της Υπομοιραρχίας Καϊλαρίων, του Ανεξάρτητου Τάγματος Κίτσου, του Επιθεωρητού και του Διοικητού Χωροφυλακής Κοζάνης, που αναφέρουν ότι εξοντώθηκε η συμμορία με τον φόνο του αρχηγού και άλλων τριών ληστών και σύλληψη του πέμπτου. **20**
- 4035** Βράβευση μαθητού σε Αγώνες Σκοποβολής που διεξήχθησαν την 16η Μαρτίου 1908 στο Σκοπευτήριο της Καλλιθέας. Στην κριτική επιτροπή ο υπολοχαγός Θ. Πάγκαλος την χρονιά ίδρυσης του Στρατιωτικού Συνδέσμου. Μαζί συγχαρητήρια επιστολή της Πανελληνίου Σκοπευτικής Εταιρίας της 20ής Μαρτίου 1908 προς τον πατέρα του νικητού μαθητού. **18**
- 4036** Πάνος Βαλασαμάκης, εικαστικός κεραμιστής. Επιστολή του από Προκάλυψη του Μετώπου Μικράς Ασίας της 12ης Οκτωβρίου 1921 με την ιδιόχειρη υπογραφή του. **20**

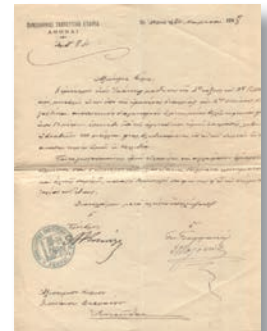

4035

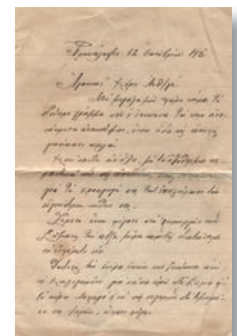

4036

ΕΓΓΡΑΦΑ - DOCUMENTS



4037

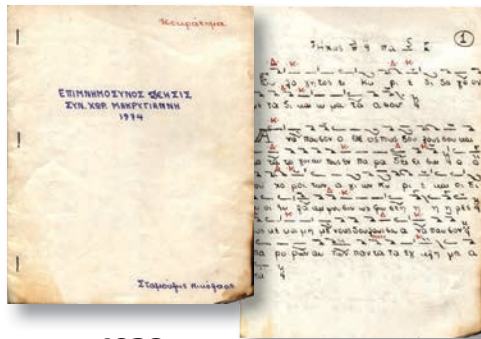

4038



4039

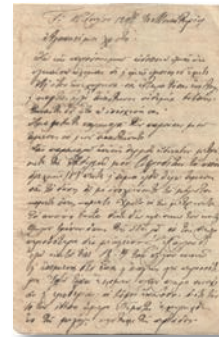

4040

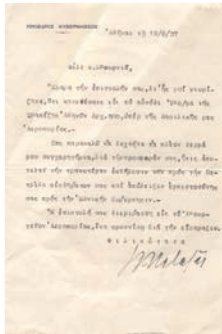

4041

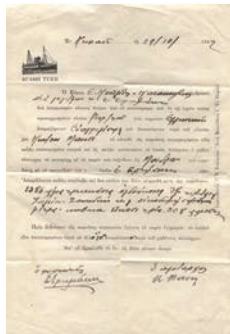

4042

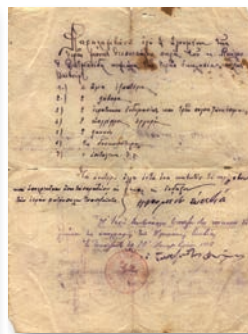

4043



4044

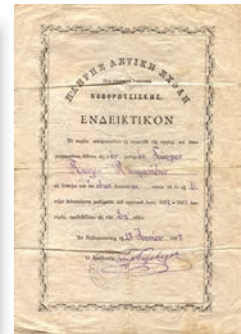

4045

- 4037** Φύλλο αδειας στρατιώτη για επιστροφή στο σπίτι του μετά την συνθηκολόγηση με τους Γερμανούς. Επίσης, γερμανικό έγγραφο από Τρίπολη που δίνει εντολή σε γερμανικά αυτοκίνητα να τον διευκολύνουν να επιστρέψει στον Πειραιά - Ortskommandantur Tripolis 10 Μαί 1941.
- 4038** Επιμημόσυνος Δέησις στο Σύντ. Χωροφυλακής Μακρυγιάννη 1974. Χειρόγραφο ισοκράτημα από ενωμοτάρχη της 24ης Νοεμβρίου 1974, σελίδες 5.
- 4039** Μοναστηριακή Επιτροπεία Ηρακλείου. Έγγραφο - αφίσα τοίχου της 10ης Ιουλίου 1906 σχετικό με τις εκμισθώσεις ακινήτων κτημάτων των Ιερών Μονών Νομού Ηρακλείου, διαστ. 80 x 54.
- 4040** ΜΟΝΑΣΤΗΡΙ. Επιστολή της 15ης Ιουλίου 1908 με αναφορές στην Ελληνική διαδήλωση για το Νέο Οθωμανικό Σύνταγμα (Επανάσταση Νεοτούρκων), σελίδες 4.
- 4041** Ιωάννης Μεταξάς. Ευχαριστήρια επιστολή της 19ης Ιουνίου 1937 με την ιδιόχειρη υπογραφή του προς καταθέτη ποσού υπέρ της Βασιλικής Αεροπορίας. Μαζί και η απόδειξη της κατάθεσης στην Τράπεζα Αθηνών.
- 4042** Λότο από 4 φορτωτικές εποχής 1932-40 για μεταφορά διαφόρων εμπορευμάτων με τα πλοία "Ευαγγελίστρια" και "Αναγέννησις" από Πειραιά προς Μούδρο Λήμνου.
- 4043** ΤΡΑΠΕΖΟΥΝΤΑ. Πρωτόκολλο παραλαβής κειμηλίων της εκκλησίας της πόλεως Βαϊβούρτ από την ηγουμένη της Ιεράς Μονής Θεοσκεπάστου για να τα παραδώσει στην Μητρόπολη Τραπεζούντας. Τραπεζούντα 20 Δεκεμβρίου 1917 με την σφραγίδα της Μητροπόλεως.
- 4044** ΘΕΣΣΑΛΟΝΙΚΗ. Βιομηχανία σοκολάτας ΦΛΟΚΑ. Δύο προσωπικές επιστολές του πατρός Φλόκα προς τον υιόν του Νάσο του 1943.
- 4045** Ενδεικτικό σπουδών της Ελληνικής Αστικής Σχολής Νοβορωσίσσικης για Έλληνα μαθητή της 25ης Ιουνίου 1923.
- 4046** ΣΥΡΟΣ. Ευχαριστήρια προκήρυξη των Κ. Τσιροπινά & Ι. Καλαμάρη προς τους εκλογείς της Σύρου. Ερμούπολη 18 Νοεμβρίου 1902.
- 4047** Λόγος απαγγελθείς υπό του αντιπροέδρου της Επιτροπής επί των Ολυμπίων και κληροδοτημάτων Δ. Χρηστίδου την 14η Μαρτίου 1871, ημέρα λήξεως της Εθνικής Εκθέσεως της Β' Ολυμπιάδος του 1870. Σελίδες 13.
- 4048** ΚΩΝΣΤΑΝΤΙΝΟΥΠΟΛΗ. Βιομηχανία επίπλων "Maison Narlian", άγραφο τιμολόγιο εποχής 1900.

18

12

20

15

25

14

14

12

15

10

50

10

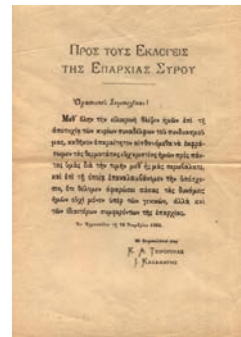

4046

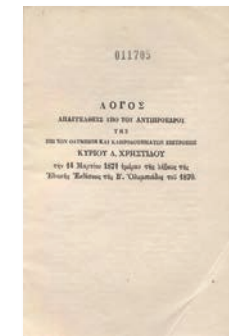

4047



4048

ΕΓΓΡΑΦΑ - DOCUMENTS



4049



4050



4051

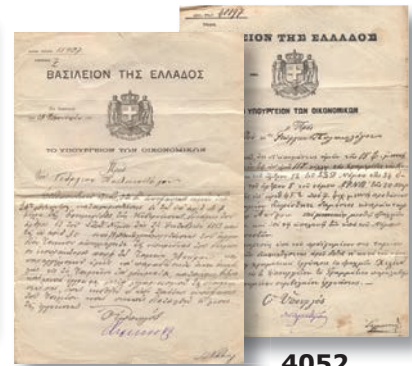

4052

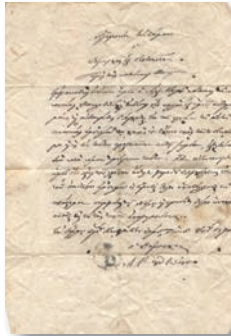

4053

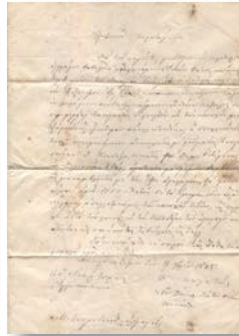

4054

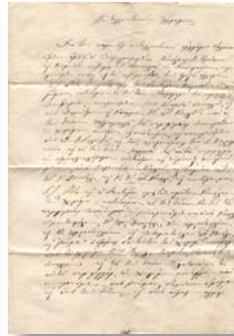

4055



4056



4057

4049 ΘΕΣΣΑΛΟΝΙΚΗ. Ι. Αλλαλούφ, Διευθυντής Χειρουργικού τμήματος του Νοσοκομείου Χιρς, απόδειξη εισπραξης αμοιβών του για επισκέψεις και ενέσεις σε αποβιώσαντα ασθενή της 10ης Δεκεμβρίου 1941. Μαζί και δύο κουπόνια αρωγής στον Αντιφυματικό Σύλλογο Μαΐρ Τσένιο και στο Ισραηλιτικό Φρενοκομείο Θεσσαλονίκης.

4050 Ισραηλιτική Κοινότης Θεσσαλονίκης - Υπηρεσία Απογραφής Περιουσιών. Απόδειξη παραλαβής δηλώσεως της 9ης Μαρτίου 1943. Επίσης, δύο γραμμάτια εισπράξεως της Υπηρεσίας Διαχειρίσεως Ισραηλιτικών Περιουσιών για ενοικία καταστημάτων της 10ης Σεπτεμβρίου 1945 και της 8ης Ιανουαρίου 1949.

4051 Απολυτήριο εφέδρου ναύτου του Βασιλικού Ναυτικού - Σαλαμίνα 2 Σεπτεμβρίου 1913. Σφραγίδα "Β. Ναυτικών - Υποβρύχιος Άμυνα".

4052 Υπουργείο Οικονομικών. Δύο έγγραφα πρόσληψης & απόλυσης Δημοσίου εισπράκτορος Ταμείου Άνδρου της 23ης Μαΐου 1885 και 28 Φεβρουαρίου 1887 αντίστοιχα με ιδιόχειρες υπογραφές των Υπουργών Οικονομικών.

4053 ΣΑΜΟΣ. Έγγραφο του Δημάρχου Έξ Γειτονιών περί απαγόρευσης διέλευσης των κατοίκων Μακλατής από αμπέλους της περιοχής - Όρμος Αγίου Κωνσταντίνου, 5 Οκτωβρίου 1870. Υπογραφή του Δημάρχου και σφραγίδα του Δήμου.

4054 ΣΑΜΟΣ. Ιδιωτικό πωλητήριο αγρού - Μανωλάτες Σάμου 17 Νοεμβρίου 1868.

4055 ΣΑΜΟΣ. Έγγραφο ανταλλαγής αγρών στις περιοχές Σκουραϊικών και Σπαθαραιών - Σπαθαραίοι Σάμου 20 Αυγούστου 1872.

4056 ΣΑΜΟΣ. Χαρτοπωλείο Χ.Ν. Κοντέλλη - Λιμνή Βαθέος, επιστολή της 13ης Μαΐου 1926.

4057 ΑΘΗΝΑ 1916. Ανδρέας Κελαϊδής - Οίκος πολυτίμων λίθων, αδαμάντων και κοσμημάτων. Τρεις επιστολές του 1916 σχετικές με την εκτίμηση των συνεταιρικών εμπορευμάτων της επιχείρησης, επικειμένης της διανομής τους στους συνεαίρους.

4058 ΠΑΤΡΑ. Πιλοποιείο Π. Φοράκη. Επιστολή της 15ης Ιουλίου 1927.

4059 Comite francais d' aide a la Grece Democratique. Συνεδρία της 12ης Οκτωβρίου 1949 για την εξέλιξη του Εμφυλίου Πολέμου στην Ελλάδα, σελίδες 4 δακτυλογραφημένες.

4060 ΟΥΓΓΑΡΙΑ. Οικονομική βοήθεια στους Έλληνες πολιτικούς πρόσφυγες στην Ουγγαρία. Τρία δελτία παροχών του 1948, 1949, 1950.

12

15

10

18

12

12

12

10

12

10

30

30

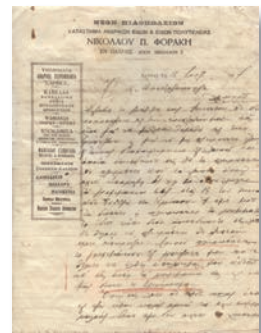

4058

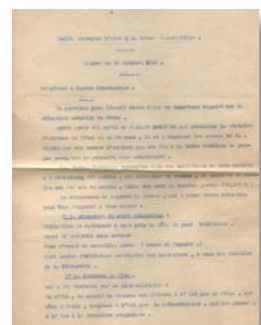

4059



4060

ΕΓΓΡΑΦΑ - DOCUMENTS



4061

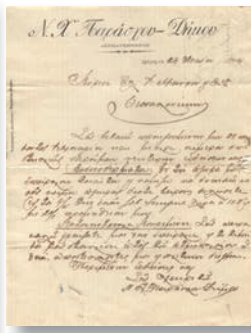

4062

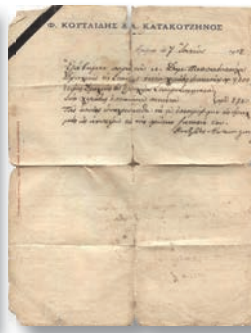

4063



4064

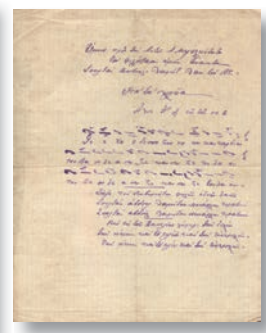

4065

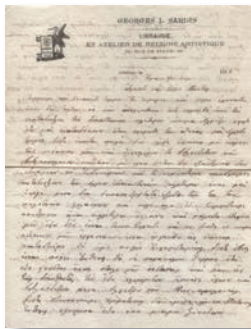

4066



4067



4068

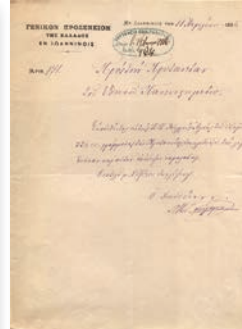

4069



4070

- 4061 ΚΩΝΣΤΑΝΤΙΝΟΥΠΟΛΗ. Κατάστημα λαχανικών, κονσερβών και ορνίθων Σωτηρίου Ιωαννίδου & Σίας - Βεσίκτας, τιμολόγιο της 12ης Ιανουαρίου 1920. 11
- 4062 ΣΜΥΡΝΗ. Δερματέμπορος Ν. Χατζηπαράσχου - Δήμου. Επιστολόχαρτο με ιδιόχειρη γραφή του επιχειρηματία, 29 Μαΐου 1904 (χαρτί με υδατογράφημα, μικρή φθορά από σαράκι στα δεξιά). 12
- 4063 ΣΜΥΡΝΗ - Φ. Κουτλιδής & Α. Κατακουζηνός, Επιστολόχαρτο της επιχείρησης με ιδιόχειρη γραφή, 7 Ιουνίου 1922 (με αρκετές φθορές και επιδιόρθωση). 10
- 4064 Κεντρικό Λιμεναρχείο Πειραιώς. Ημερησία διαταγή της 5ης Οκτωβρίου 1895 σχετική με τον τόπο εκφορτώσεως γαιανθράκων στην παραλία παρά τον ορμίσκο Μανίνα. 12
- 4065 "Δια τα Σχολεία", τρία τραγουδία σε Βυζαντινή γραφή. Μεταξύ των άλλων "Ύμνος προς τον Φιλόλαον ημών Άνακτα Σουλτάν Απούλ - Χαμίτ Χαν τον Β". Σελίδες χειρόγραφες τρεις. 15
- 4066 Georges Sardis - Βιβλιοθήκη και Εργαστήριο καλλιτεχνικής βιβλιοδεσίας - Σταδίου 39, Αθήνα. Επιστολή 4 σελίδων από Σμύρνη της 21ης Ιουλίου 1896. 10
- 4067 Επιστολόχαρτο του Διοικητικού Επιτρόπου Αργυροκάστρου, άγραφο με την σφραγίδα του. 10
- 4068 Σώμα Ελλήνων Προσκόπων - Ομάς Νέας Χαλκηδόνος, καταστατικό διανομής δεμάτων της 23ης Δεκεμβρίου 1945 με υπογραφές των μελών της επιτροπής και την σφραγίδα της 1ης Ομάδος Νέας Χαλκηδόνος. 10
- 4069 Γενικών Προξενίων της Ελλάδος εν Ιωαννίνους. Έγγραφο της 11ης Απριλίου 1886 προς την Πρυτανεία του Εθνικού Πανεπιστημίου. 15
- 4070 ΣΜΥΡΝΗ. Β' Γενικών Προξενίων της Ελλάδος, κλήση σε Έλληνα πολίτη να προσέλθω στο Προξενείο με τους τίτλους Ιθαγενείας του - Σμύρνη 24 Μαρτίου 1907. Επίσης, Διαμονητήριο για το έτος 1911 - Σμύρνη 5 Φεβρουαρίου 1911. 15
- 4071 Γαλλικό Κολλέγιο "Ste Jeanne d' Arc" Πειραιώς. Αποδεικτικό προαγωγής μαθητριάς από της 4η στην 5η τάξη του 1938 και πίνακες καταβολής διδάκτρων των σχολικών ετών 1935-36 & 1938-39 με της σφραγίδες της Σχολής ανά μήνα. 12
- 4072 Παιδικά Συσσίτια Κατηχητικών Σχολείων Θεσσαλονίκης. Πέντε έγγραφα Ιουλίου 1944 σε Ελληνική και Γερμανική γλώσσες. 15



4071



4072

- 4073** ΛΙΜΝΗ Ευβοίας. Δύο υπομνήματα του 1929 της Κοινότητας Λίμνης περί ενστάσεως παραχωρήσεως μεταλλείων σε 14 χειρόγραφες σελίδες. Επίσης 7 επιστολές εποχής 1927-29 επί του θέματος. **15**
- 4074** Λότο από 7 τηλεγραφήματα προς τον Βουλευτή Ιωαννίνων της ΕΔΣΑ Μιχαήλ Χρηστογιώργο από τους Η. Ηλιού, Σπ. Μαρκεζίνη, Σφρ. Βενιζέλο, Γ. Παπανδρέου, Λ. Κύρκο, Στ. Στεφανόπουλο. **18**
- 4075** ΚΩΝΣΤΑΝΤΙΝΟΥΠΟΛΗ. Ελληνικός Φιλολογικός Σύλλογος, Πέντε επιστολές - έγγραφα του 1907. **20**
- 4076** Συγγραμμά του Μαχμούτ Εσάτ περί χωρισμού των συζύγων, περί διαζυγίων, περί ανατροφής των τέκνων των κ.λ.π. Χειρόγραφο πολυσέλιδο σε παλιό τετράδιο σε οθωμανική και σε ελληνική γραφή. Φέρει σφραγίδα δικηγόρου της Κομοτηνής. **12**

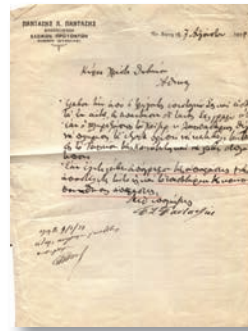

4073



4074

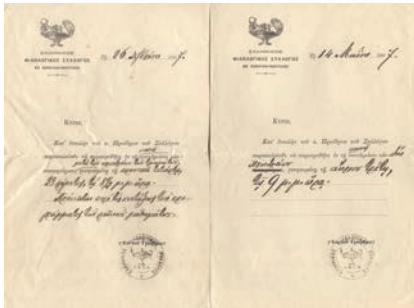

4075

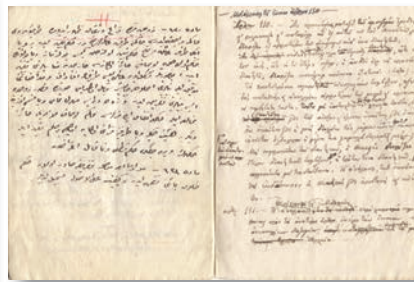

4076

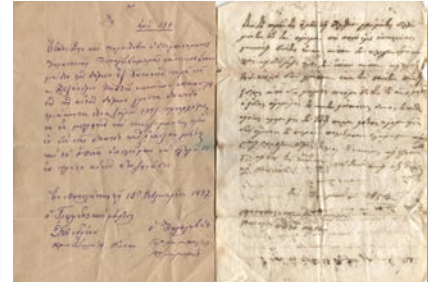

4077



4078



4079



4080

- 4077** ΜΑΝΩΛΑΤΕΣ Σάμου. Πέντε χειρόγραφα έγγραφα ομολογίας χρέους του 1851, 1852, 1861, 1865 & 1897. **40**
- 4078** Ομιλία του Υπουργού Εμπορικής Ναυτιλίας 1952 Θ. Κιζάνη σε 43 χειρόγραφες σελίδες. **14**
- 4079** Σώμα Ελλήνων Προσκόπων - 1η Ομάς Νέας Χαλκηδόνος. Τρία φύλλα πορείας της 15ης Οκτωβρίου 1945 με την σφραγίδα της Ομάδος και υπογραφή του Αρχηγού. **12**
- 4080** ΣΑΜΟΣ. Πλήρης Αστική Σχολή Νέου Καρλοβασιού. Ενδεικτικό προόδου και διαγωγής της 28ης Ιουνίου 1901. **12**
- 4081** Ηπειρωτική Ατμοπλοία Γ. Ποταμιάνου. Φορτωτική της 13ης Ιουνίου 1923 για μεταφορά εμπορευμάτων από Κερκύρας στην Πρέβεζα. **10**
- 4082** Πιστοποιητικό γάμου του Οικουμενικού Πατριαρχείου - Πέραν 1η Δεκεμβρίου 1913. **12**
- 4083** ΚΩΝΣΤΑΝΤΙΝΟΥΠΟΛΗ. Αμοιβαίο Κεφάλαιο Ταμειυτηρίου "Hermes" Α. Μανιαδάκη. Τίτλος ενός μεριδίου των 4 λιρών Τουρκίας καταβληθσόμενο σε 12 μηνιαίες δόσεις - Κωνσταντινούπολη 5 Απριλίου 1913. **10**



4081



4082



4083

ΕΓΓΡΑΦΑ - DOCUMENTS



4084



4085



4086

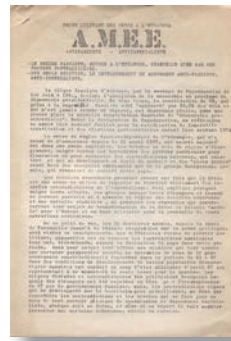

4087



4088

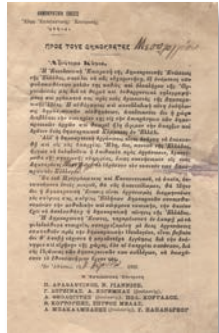

4089



4090

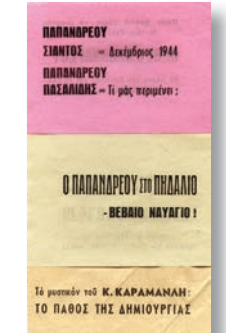

4091



4092

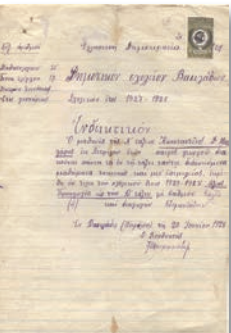

4093

- 4084** Εγκύκλιος των ΣΕΚ για απόπειρα αντκαταστάσεως των χορηγηθεισών υπό των Σ.Ε.Κ. αρβυλών από μεταχειρισμένες και κακής ποιότητας. Μονόφυλλο δύο σελίδων - Αθήνα 29 Μαρτίου 1943.
- 4085** "Ζήτω η Εργατική Πρωτομαγιά", μονόφυλλη προκήρυξη του Κ.Κ.Ε. Εσωτερικού - Ρήγας Φεραίος.
- 4086** Υπουργείο Εσωτερικών. Το επίσημο πρόγραμμα Μνημοσύνου του Σοφοκλή Βενιζέλου - 6 Φεβρουαρίου 1966. Μαζί και η πρόσκληση στο μνημόσυνο στο Ακρωτήρι.
- 4087** Α.Μ.Ε.Ε. Front Militant des Grecs a l' Etranger 2/6/1973. Αντιχουντική προκήρυξη αντιφασιστικής οργάνωσης Ελλήνων του εξωτερικού, δακτυλογραφημένη, 6 σελίδες.
- 4088** ΕΜΦΥΛΙΟΣ. "Ελάτε να δώσουμε τα χέρια", μονόφυλλη προκήρυξη του Δημοκρατικού Στρατού στην Λυκόρραχη της Κόνιτσας.
- 4089** Προκήρυξη της Δημοκρατικής Ένωσης προς τους Δημοκράτες Μεσολογγίου σχετική με την ίδρυση Δημοκρατικών Συλλόγων - Αθήνα 7 Αυγούστου 1922. Μεταξύ των Μελών της Εκτελεστικής Επιτροπής οι Π. Αραβαντινός, Σπ. Μελάς, Γ. Παπανδρέου κ.ά.
- 4090** Δύο προκηρύξεις του 1934 προς Μεσολογγίτες και Μεσολογγίτισες σχετικές με την διαμάχη της μεταφοράς του Πρωτοδικείου Μεσολογγίου στο Αγρίνιο
- 4091** Λότο από 8 φείγ βολάν της ΕΡΕ για τις εκλογές Φεβρουαρίου 1964.
- 4092** Θείον Κήρυγμα Παλαισημερολογίου Επισκόπου κ. Καλλίστου - Αθήκια Κορίνθου. Μεγάλο μονόφυλλο διαστ. 56 x 33,5, που περιλαμβάνει και διάλογο μεταξύ ετοιμοθανάτου Αμαρτωλού και του Διαβόλου.
- 4093** Δημοτικό Σχολείο Βασιλάδων (Πετρίλου). Δύο χειρόγραφα ενδεικτικό και απολυτήριο της 20ής Ιουνίου 1928
- 4094** ΧΙΟΣ. Χειρόγραφη διαθήκη του Νικολάου Πετροκόκκινου της 4ης Ιανουαρίου 1879. Μαζί δύο επιστολές Φεβρουαρίου 1885 μετά τον θάνατό του από κληρονόμους προς τον διαχειριστή της περιουσίας Θεμιστοκλή Πετροκόκκινο και κατάσταση με τα κληρονομητέα ακίνητα.
- 4095** Πανελλήνιος Σύνδεσμος Μηχανικών και Οδηγών Αυτοκινήτων. Έγγραφο της 7ης Οκτωβρίου 1922 προς ιατρούς - μέλη της Επιτροπής επί της εξετάσεως των οδηγών αυτοκινήτων για το υψηλό κόστος των εξετάσεων.
- 4096** Πρότυπον Ελληνικών Εκπαιδευτήριον Θάνου Λιμπερόπουλου στο Παγκράτι, δύο ενδεικτικά σπουδών και διαγωγής του 1933.

10

10

11

10

20

12

10

15

15

12

15

10

10

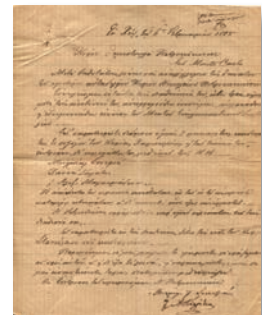

4094



4095



4096

ΕΓΓΡΑΦΑ - DOCUMENTS



- 4097** Επιδημίες Τύφου και Πανώλης. Δύο έγγραφα του Υπ. Εσωτερικών του 1914 και του 1921 και τρία έγγραφα της Διευθύνσεως Υγιεινής του 1929-30 προς το Κεντρικό Μικροβιολογικό Εργαστήριο για χορηγήσεις αντιτυφικών και αντιπανωλικών εμβολίων. Επίσης, έγγραφο του Ζανυείου Νοσοκομείου Πειραιώς του 1917 για χορήγηση αντιμηνιγγιτικού ορού και έγγραφο του Ναυτικού Νοσοκομείου Πειραιώς της 24ης Ιανουαρίου 1916 για εξετάσεις αίματος πυροβολητού. Συνολικά 7 έγγραφα.
- 4098** Σώμα Ελλήνων Αλκίμων. Μονόφυλλο με την ιστορία του Αλκιμισμού και των Αλκίμων από τον ιδρυτή Μέγα Νομοθέτη της Σπάρτης το 754 π.Χ. Επίσης, επιστολή του Γενικού Αρχηγού Τάσσου Μπάτα από Πειραιά της 12ης Μαρτίου 1945 προς τον Πρόεδρο του Δ.Σ. του Σώματος Αλκίμων κ. Χριστοδουλόπουλο.
- 4099** ΣΜΥΡΝΗ. Επιστολή Δ. Λάσκαρι της 13ης Δεκεμβρίου 1885, ωραία γραφή, σελίδες 3.
- 4100** Αυτόνομος Οργανισμός Σεισμοπαθών Κορινθίας 1929 - Διακήρυξις Δημοσίου Διαγωνισμού μειοδοτικής δημοπρασίας δια την εκτέλεσιν οικοδομικών έργων εν Κορίνθω. Τεύχος Β', ειδικές διατάξεις, σελίδες 8. Τεύχος Γ', γενικές διατάξεις, σελίδες 32 (φθορές στις ράχες).
- 4101** ΑΙΔΗΨΟΣ. Ξενοδοχείο ΑΙΓΛΗ, δύο δισέλιδοι λογαριασμοί διαμονής του 1949.
- 4102** Σώμα Ελλήνων Προσκόπων - 11ο Παγκόσμιο Προσκοπικό Jamboree. Τριπτυχο με επιστολή (15.01.1963) προς τον Εμποροβιομηχανικό κλάδο για συμμετοχή των επιχειρηματιών στην έκθεση του Ελληνικού Χωριού, με τον κανονισμό συμμετοχής, τοσχέδιο και την κάτοψη του χώρου και μία αξιοσημείωτη δήλωση συμμετοχής.
- 4103** Εκτιμητική Επιτροπή Κιρ Χαρμάν επαρχίας Χαλδαίας. Δέκα αποσπάσματα πρακτικών των συνεδριάσεων της Επιτροπής από 22 μέχρι 25 Μαρτίου 1926 για εκτίμηση εγκαταλειφθσών περιουσιών.
- 4104** Αρχείο καριέρας δημοδιδασκάλου στην Αλιστράτη Σερρών, συνολικά 50 έγγραφα εποχής 1926-1937. Ενδιαφέροντα στοιχεία για την περιοχή.
- 4105** Πατριωτικός Σύνδεσμος Ελληνίδων Σμύρνης. Επιστολή της 1ης Σεπτεμβρίου 1921 προς τον λογοτέχνη Κ. Στυλιανόπουλο για εκπαίδευση νηπιαγωγών στην Αθήνα. Μαζί και ο φάκελλος αποστολής.
- 4106** ΦΛΩΡΙΝΑ. Ανωτέρα Διεύθυνσις Χωροφυλακής Φλωρίνης. Έκθεσις περί δράσεως της Ρουμανικής προπαγάνδας στην περιφέρεια Φλωρίνης του 1934, σελίδες 6 δακτυλογραφημένες
- 4107** Εξωραϊσμός της παραλίας της Κερκυρας. Μελέτη 9 δακτυλογραφημένων σελίδων του 1961 από αρχιτέκτονες μηχανικούς και ιδιωτικό συμφωνητικό 8 σελίδων της 29ης Σεπτεμβρίου 1960 για την εκπόνηση της μελέτης.

- 16
- 12
- 12
- 14
- 10
- 12
- 20
- 25
- 20
- 20
- 18

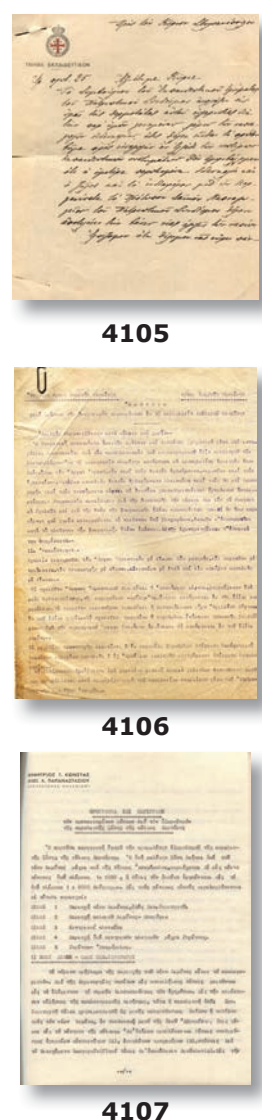

ΕΓΓΡΑΦΑ - DOCUMENTS

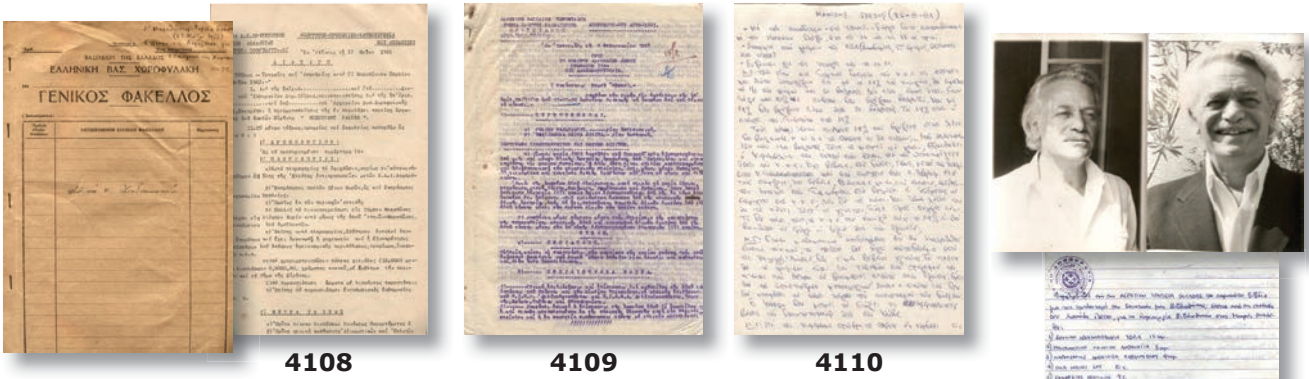

- 4108** Φάκελλος της Ε.Β. Χωροφυλακής για την 3η Μαραθώνια Πορεία Ειρήνης της 23ης Μαΐου 1965. Έγγραφα της Ασφάλειας για την Επιφυλακή της Χωροφυλακής και την τήρηση των μέτρων τάξης, συνολικά 19 σελίδες. **25**
- 4109** Ελληνική Βασιλική Χωροφυλακής - Τμήμα ελέγχου διαβατηρίων Ορεσιτιάδος. Απόρρητη αναφορά της 6ης Φεβρουαρίου 1953 προς το Κέντρο Αλλοδαπών Έβρου. Συνολικά 25 δακτυλογραφημένες σελίδες για την κατάσταση των συγκοινωνιών στον Νομό Έβρου, την γεωργία και την κτηνοτροφία στην περιοχή. **20**
- 4110** Μπλοκ δημοσιογράφου με συνεντεύξεις του Μανώλη Γλέζου 25 Αυγ 1981, των Α. Παπανδρέου, Μάριο Σοάρες, Μπετίνο Κράξι, Λιονέλ Ζοσπέν στην Σοσιαλιστική συνάντηση της Ρόδου 7-10 Αυγ 1981, του Γεωργίου Μαύρου 26 Αυγ. 1981, του Γιάννη Ζίγδη, του Γιάννη Πεσματζόγλου 28 Αυγ 1981, του Ανδρέα Παπανδρέου 30 Αυγ 1981, του Παν. Κανελλόπουλου 1 Σεπτ 1981, του Σπ. Μαρκεζίνη 3 Σεπτ 1981, του Χαρίλαου Φλωράκη 7 Σεπτ 1981. Πολυσέλιδο χειρόγραφο. **25**
- 4111** Έγγραφα της Κοινότητας Απειράνθου Νάξου 1983 σχετικά με την δημιουργία Βιβλιοθήκης και την συντήρηση του οδικού δικτύου με υπογραφές του Μανώλη Γλέζου. Επίσης, πρόγραμμα ομιλιών υποψηφίων βουλευτών στην Α' Αθήνας για τις εκλογές του 1981, διακήρυξη της Επιτροπής Συμπαραστάσης στους Λαούς της Τουρκίας - Σεπτέμβρης 1980. Μαζί και τρεις φωτογραφίες του Μανώλη Γλέζου και ένα μπιλιέτο του. **25**
- 4112** ΚΟΖΑΝΗ. Οθωμανικό έγγραφο τοίχου τέλους ΧΙΧ Αιώνα για την διοικητική οργάνωση και θέματα οργάνωσης υπηρεσιών της πόλης, διαστάσεων 82 x 56. **25**
- 4113** ΕΜΦΥΛΙΟΣ. Προκήρυξη Νέας Εθν. Αντίστασης - Αρχηγείου Βορ. Ελλάδος της 20ής Σεπτεμβρίου 1947 για τις δηλώσεις Δημητρώφ και τις αξιώσεις των Σλαύων επί της Ελληνικής Μακεδονίας & Θράκης. Διαστάσεις 63 x 48. **12**
- 4114** Ελληνική Δημοκρατία. Διάταγμα της 12ης Νοεμβρίου 1926 περί απονομής μισθού γραμματέως Β' σε υπάλληλο του Υπουργείου Συγκοινωνίας με την ιδιόχειρη υπογραφή του Προέδρου της Δημοκρατίας Παύλου Κουντουριώτη. **15**
- 4115** Δήμος Παλ. Φαλήρου - Ενορία Κοιμήσεως Θεοτόκου. Εκλογικός κατάλογος ανδρών 1945-56, σελίδες 7 και παράρτημα εκλογικού καταλόγου ανδρών εκτάκτου αναθεωρήσεως 1956. **15**
- 4116** Εθνική Ένωσις Ελλάδος Ε.Ε.Ε. Τρεις μονόφυλλες προκηρύξεις του 1934: Του Παραρτήματος Αθηνών, του Παραρτήματος Περαχώρας - Λουτρακίου και των Εθνικών Σωμάτων Αλκίμων και Πρωτοπόρων (Εθνική Νεολαία Ε.Ε.Ε.). **15**



ΕΓΓΡΑΦΑ - DOCUMENTS



4117

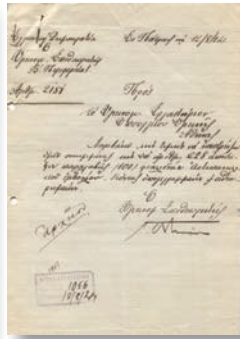

4118

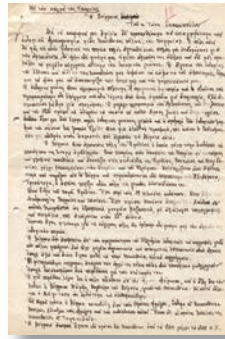

4119



4120

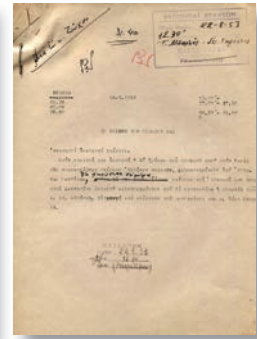

4121

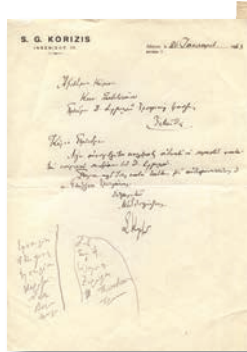

4122



4123

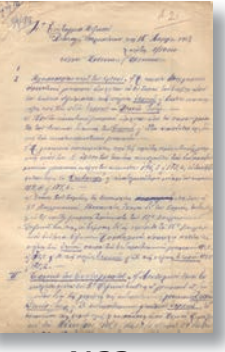

4124

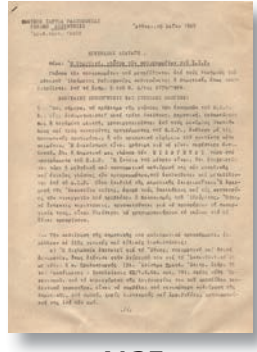

4125

- 4117** Έγγραφα με οδηγίες για Έλληνες μετανάστες: Του Ελληνικού Προξενείου Αμβέρσας 5 Μαρτίου 1953 για την χορήγηση άδειας εργασίας σε Έλληνες μετανάστες, σελίδες 9, της Διακυβερνητικής Επιτροπής Μεταναστεύσεως εξ Ευρώπης 12 Φεβρουαρίου 1953 για όσους φεύγουν για την Βραζιλία, επίσης έγγραφα του 1953 για το Μεταναστευτικό Ζήτημα.
- 4118** ΠΑΤΡΑ. Επιδημία πανώλης 1924. Πέντε έγγραφα και δύο τηλεγραφήματα για την αντιμετώπιση της ασθένειας και την χορήγηση αντιπανωλικού εμβολίου.
- 4119** Τάκης Γκοτσιόπουλος. Δύο χειρόγραφα του: "Η Βέροια" και "Ο Κληδονας", από 4 σελίδες έκαστο.
- 4120** Επιστολή - Αναφορά του 1933 προς τον Πρωθυπουργό σχετικά με την διάθεση Δημοσίων κτημάτων του Νομού Φλωρίνης σε Μακεδονομάχους.
- 4121** "Διονύσιος Σολωμός". Ραδιοφωνική ομιλία του Τάκη Μπαρλά της 22ας Αυγούστου 1953 σε 15 δακτυλογραφημένες σελίδες με χειρόγραφες δι-ορθώσεις.
- 4122** Αρχείο Εμπορικής Τράπεζας, που περιλαμβάνει 12 έγγραφα από το 1910 μέχρι 1943.
- 4123** Μάχη του Στρυμώνα - Απρίλιος 1918. Η χειρόγραφη διαταγή επιχειρή-σεων της 16ης Απριλίου 1918 σε 6 πυκνογραμμένες σελίδες. Μαζί και η καταγραφή εισερχομένων και εξερχομένων εγγράφων Ιουνίου - Σεπτεμ-βρίου 1918, σελίδες 7.
- 4124** ΧΑΛΚΙΔΑ. Το Πολεοδομικό πρόγραμμα της Χαλκίδας υπό Περικλή Παντε-λεάκη, σελίδες 7.
- 4125** Αναστάσιος Πεπονής. Διαταγή του ως Γενικός Διευθυντής του Ε.Ι.Ρ. για την καθιέρωση της Δημοτικής στα ραδιοφωνικά προγράμματα - Αθήνα 10 Μαΐου 1965, σελίδες 5.
- 4126** "Μακεδονική Ομοσπονδιακή Προσφυγική Οργάνωση Βουλγαρίας". Κα-νονισμός, σύσταση, σκοποί και μέσα της Οργάνωσης με την δημιουργία κομιτών για αποκατάσταση της Μακεδονίας σε αυτόνομο ομόσπονδο κράτος, ανεξάρτητο από τα Βαλκανικά κράτη. Σελίδες 5.
- 4127** Ακαδημία Αθηνών. Τέσσερα πρακτικά συνεδριάσεων εποχής 1966-71 με ιδίοχειρες υπογραφές Κ. Τσάτσου, Η. Βενέζη, Π. Χάρη κ.ά.
- 4128** Διεθνής Αντιμπολσεβίκικη Κίνηση. Έγγραφο με κείμενο κατά της 3ης Δι-εθνούς, σελίδες πολυγράφου 21.

15

15

20

20

20

20

25

20

15

25

20

20

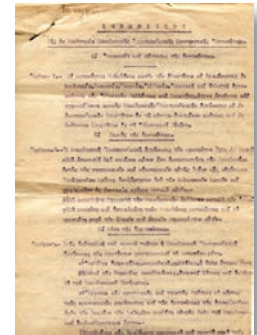

4126

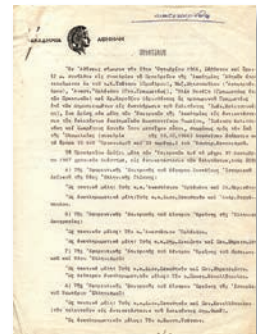

4127

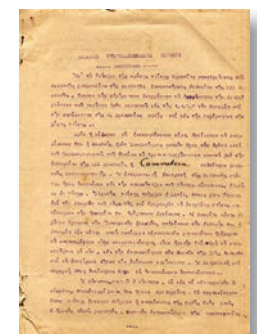

4128

ΕΓΓΡΑΦΑ - DOCUMENTS

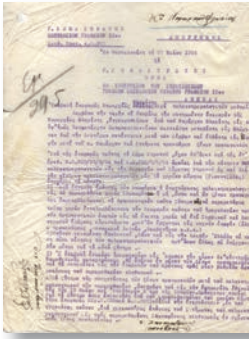

4129



4130



4131

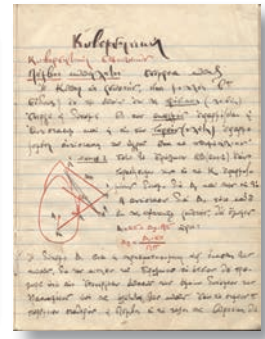

4132

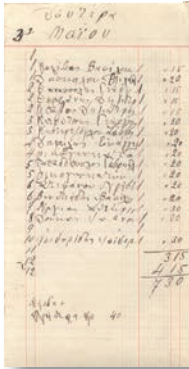

4133

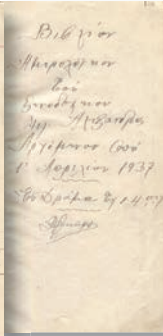

4134

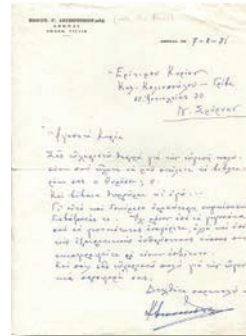

4135



- 4129** Γ' Σώμα Στρατού / Γιο Επιτελικό Γραφείο - 22 Μαΐου 1934. Απόρρητη αναφορά - επιστολή προς το Υπουργείο Στρατιωτικών, σχετικά με παλαιοημερολογίτες και Σλαβόφωνους πληθυσμούς στην περιοχή Φλωρίνης. **20**
- 4130** ΠΕΙΡΑΙΑΣ. Τοπογραφικό διάγραμμα οικοπέδου κληρονόμων Κ. Μαυρομιχάλη στην Πειραιϊκή Χερσόνησο της 21ης Ιανουαρίου 1925. **15**
- 4131** Δίπλωμα αγωνιστών Εθνικής Αντίστασης στις πόλεις 1941-44, χρωμολιθόγραφο, άγραφο. **15**
- 4132** Στρατιωτικοί λέμβοι κωπήλατοι - Κυβερνητική εφορκιών. Χειρόγραφες σημειώσεις μαθήματος σε βιβλίο 184 σελίδων. **15**
- 4133** Ημερολόγιο ξενοδοχείου "Μ. Αλέξανδρος" Δράμας του 1937 με άπειρα ονοματεπώνυμα πελατών. Μερικές σελίδες σχισμένες ή έχουν αφαιρεθεί. **18**
- 4134** Γενικό Χημείο του Κράτους - Γ' Παράρτημα Πειραιώς. Βιβλίο δηλώσεων ποτοποιιών περι παροχής αδειας εξασκήσεως επαγγέλματος εποχής 1948-49 μρε ονοματεπώνυμα δηλούντων και θέση εργοστασίου. Άνω των 70 δηλώσεων δεμένων σε βιβλίο με την σφραγίδα του Γενικού Χημείου του Κράτους. **20**
- 4135** Καλλιόπη Κολιοπούλου - Γρίβα, γνωστή πεζογράφος. Αρχείο από 20 επιστολές και κάρτες από λογοτέχνες και πολιτικούς με συγχαρητήρια για τις εκδόσεις των βιβλίων της. **30**
- 4136** Δημοτικό Σχολείο Κωνσταντίας Αλμωπίας. Βιβλίο εισαγωγής & εξαγωγής τροφίμων για τα μαθητικά συσσίτια του 1946-47. Επίσης, βιβλίο πρακτικών της Σχολικής Εφορίας του 1947 για την οργάνωση και λειτουργία μαθητικών συσσιτίων για τα άπορα πυροπαθή και ανταρτόπληκτα παιδιά. Μαζί ζυγολόγια τροφίμων της Αγροτικής Τράπεζας Αριδέας, πρόγραμμα διαίτης κλπ. **15**
- 4137** Θέατρον Αργυρόπουλου. Σενάριο του έργου "Η πεθαμένη θεία και άλλα γεγονότα" του Curt Goetz σε μετάφραση Β. Αργυρόπουλου, σελίδες 75. Μαζί η άδεια αναβίβάσεως επι της σκηνής του έργου, του Υφυπουργείου Τύπου & Τουρισμού - Αθήνα, 21 Μαρτίου 1938 και το δίπτυχο πρόγραμμα. **35**



4136



4137

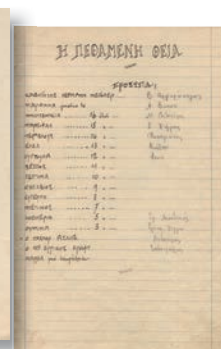

ΕΓΓΡΑΦΑ - DOCUMENTS



4138



4139



- 4138** Αθλητική Ένωσις Βασιλικού Ναυτικού, απονεμητήριο διπλώματος πρώτης νίκης - Πειραιάς 12 Μαρτίου 1963, με υπογραφές προέδρου και γραμματέα, χωρίς το όνομα του νικητή. 12
- 4139** Ναυτικός Όμιλος Πατρών. Πανελλήνιοι Αγώνες Παιδών, Εφήβων, Κορασίδων "Μαραγκοπούλια", τρία διπλώματα νίκης σε αγωνίσματα σκυταλοδρομίας του 1956, 100 μ. ελευθέρως εφήβων του 1958 και υδατοσφαίρισης του 1963. 20
- 4140** ΝΕΑ ΣΚΕΨΗ Ανώνυμος Εταιρεία Εκδοτικών & Τυπογραφικών Επιχειρήσεων. Προσωρινός τίτλος 2 μετοχών - Αθήνα 30 Ιουνίου 1945. 10
- 4141** STEREA. Οθωμανική Εταιρίατσιμεντολίθων και οικοδομικών υλικών. Τίτλος 5 μετοχών της μίας λίρας Τουρκίας στον κομιστή - Κωνσταντινούπολη 5/18 Νοεμβρίου 1913. Προσαρτημένες 25 μερισματοποδείξεις. 14



4140



4141

Στην ιστοσελίδα μας

www.faitatzis.gr

- Στην εφαρμογή "Δημοπρασία", από τις 5 έως τις 22 Φεβρουαρίου 2024 θα εμφανίζονται οι απούλητοι λαχνοί της Δημοπρασίας 61, τους οποίους μπορείτε να παραγγείλετε σε περίπτωση που είναι διαθέσιμοι, στην τιμή εκκίνησης πλέον των γνωστών επιβαρύνσεων.
- Στην εφαρμογή "Τιμοκατάλογος Γραμματοσήμων", θα βρείτε λίστα με ελληνικές σειρές της περιόδου 1935-2000, ασφράγιστες & σφραγισμένες καθώς και Φακέλλους Πρώτης Ημέρας Κυκλοφορίας, απ' όπου μπορείτε να συμβουλευτείτε για τις ισχύουσες τιμές και να παραγγείλετε για άμεση αγορά, σειρές του ενδιαφέροντός σας.
- Στην εφαρμογή "Κατάλογος Δημοπρασίας" μπορείτε να ξεφυλλίσετε και να αποθηκεύσετε τον έντυπο κατάλογο της τρέχουσας δημοπρασίας, σε μορφή pdf.
- Στην εφαρμογή "Αποτελέσματα Δημοπρασίας" μπορείτε να ενημερωθείτε για την τιμή κλεισίματος οποιουδήποτε λαχνού της τελευταίας δημοπρασίας.
- Στην εφαρμογή "Οι Δημοπρασίες μου" στον προσωπικό σας λογαριασμό μπορείτε να ελέγξετε τις προσφορές σας και να ενημερωθείτε σε πραγματικό χρόνο αν είστε ο πλειοδότης των λαχνών που σας ενδιαφέρουν.
- Στο ψηφιακό περιβάλλον της ιστοσελίδας εμφανίζονται περισσότερες εικόνες των λαχνών.

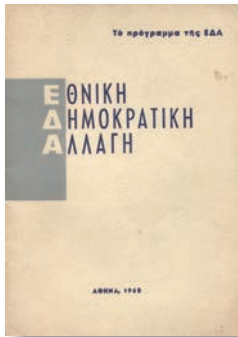

5001



5002

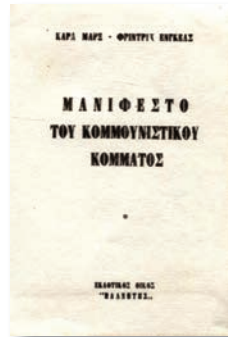

5003



5004

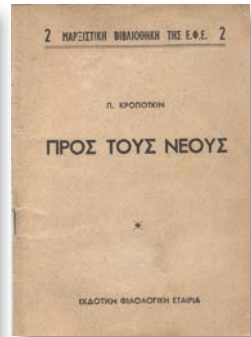

5005

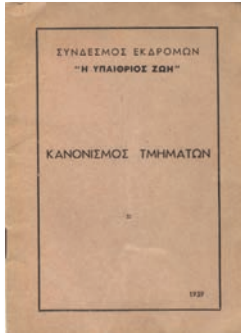

5006

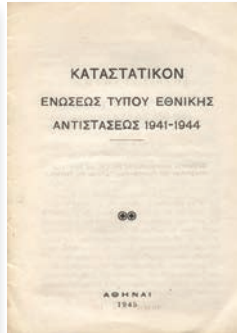

5007



5008



5009



5010

- 5001** "Εθνική Δημοκρατική Αλλαγή". Το πρόγραμμα της ΕΔΑ - Αθήνα 1960, σελίδες 55. **10**
- 5002** "Ενας που ξύπνησε" - Αι αποκαλύψεις του Καπετάν Λυκούργου (Γιώργου Φετλή), έκδοση της Αντιφασιστικής Ένωσης - Αύγουστος 1947. Σελίδες 15. **10**
- 5003** Καρλ Μαρξ - Φρίντριχ Εγκελς "Μανιφέστο του Κομμουνιστικού Κόμματος", εγκόλπιο βιβλιάρκι, έκδοση "Πλανήτης". Σελίδες 83, μερικά φύλλα απόδετα. **12**
- 5004** "Επιστροφή στην Ελλάδα". Φυλλάδιο με απόψεις πρώην στελεχών της ΕΠΟΝ και του Κ.Κ.Ε. Ειρήνης Συγκελάκη, Βύρωνα Λαϊνά & Αναστ. Κοτζιά - Σεπτέμβριος 1949, σελίδες 32. **11**
- 5005** Π. Κροπότκιν "Προς τους Νέους", τεύχος της Μαρξιστικής Βιβλιοθήκης της Ε.Φ.Ε., έκδοση της "Φιλολογικής Εταιρίας", σελίδες 32. **12**
- 5006** Σύνδεσμος Εκδρομών "Υπαίθριος Ζωή" Κανονισμός Τμημάτων του 1938, σελίδες 14. **10**
- 5007** Καταστατικόν Ενώσεως Τύπου Εθνικής Αντιστάσεως 1941-1944 - Αθήνα 1945, σελίδες 10. **10**
- 5008** Ολόκληρη η ζωή και η δράσις του Ελευθερίου Βενιζέλου (Αύγουστος 1964 - Μάρτιος 1936), υπό Ν. Ρούφου, έκδοση περιοδικού "Αστήρ", σελίδες 32. **10**
- 5009** ΚΑΡΥΣΤΟΣ. Τουριστικός οδηγός υπό Ιω. Τσολάκη με φωτογραφίες, σχεδιαγράμματα και πολλές πληροφορίες, σελίδες 51. **10**
- 5010** "Cable and Wireless Ltd.", διαφημιστικό τετράπτυχο διανεμόμενο στο Βρετανικό περίπτερο της ΔΕΘ 1954. **10**



5011



5012



5013



5014

- 5011** Στρατιωτική Σχολή Ευελπίδων. Εγκόλπιο ευέλπιδος με τα καθήκοντα και κανόνες συμπεριφοράς, έκδοση του 1954, σελίδες 80. **11**
- 5012** Μιχάλης Σουγιούλ, δίπτυχο με τους νέους δίσκους της "His Master's Voice" - παράρτημα 7. **10**
- 5013** Ομβρελλοβιομηχανικών εργοστάσιον Ηλία Κ. Κοκκώνη, διαφημιστικό δίπτυχο με έμμετρη διαφήμιση για το εργοστάσιο του Γεωργίου Σουρή, που δημοσιεύθηκε στον "Ρωμηό" το 1903. **12**
- 5014** Φεστιβάλ Ολύμπου. Πρόγραμμα παραστάσεων της "Ιφιγένειας εν Αυλίδι" σε όλες τις πόλεις της Θεσσαλίας τον Αύγουστο του 1956 με τους Σπ. Καλογήρου, Μιράντα, Κυβέλη Μυράτ κ.ά., σελίδες 16. **12**

ΔΙΑΦΟΡΑ - ΕΡΗΜΕΡΑ



5015



5016



5017



5018

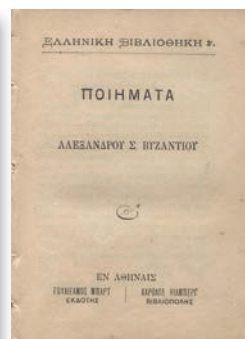

5019



5020



5021

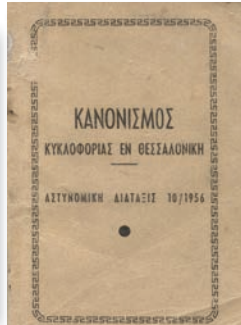

5022



5023



5024

5015 "Ο Ερνάνης" του G. Verdi, μελόδραμα εις πράξεις 4, επιμέλεια Δ. Λαυράγκα, έκδοση της Μελοδραματικής Βιβλιοθήκης Γεωργίου Φέξη 1909, σελίδες 32.

10

5016 "Η πιο βαθιά πληγή", ποιήματα του Ντίνου Χριστιανόπουλου, έκδοση "Διαγωνίου" Θεσσαλονίκης 1998, σελίδες 16..

10

5017 "Η νέα μας ποίηση", λογοτεχνικές μελέτες του Μιχ. Γ. Πετρίδη - Αθήνα 1925, σελίδες 49 με υπογεγραμμένα αφιέρωση.

10

5018 Αλέξανδρου Κατακουζηνού "Ο Πλούσιος και ο Πτωχός", έμμετροι μύθοι και λυρικά, έκδοση "Αθηναϊδος 1886", σελίδες 80 χωρίς τα εξώφυλλα.

10

5019 "Ποιήματα Αλεξάνδρου Βυζαντίου" με πρόλογο Αλεξ. Ραγκαβή του 19ου αιώνα, έκδοση Γουλιέλμου Μπαρτ, σελίδες 40.

10

5020 "Οικογενειακή Βιβλιοθήκη", μηνιαίο περιοδικό, το πρώτο τεύχος ποικίλης ύλης - Αθήνα, Ιανουάριος 1927

10

5021 Ελληνο-Αγγλική μέθοδος υπό Τ. Χατζημήτσου, έκδοση της Αγγλο-Ελληνικής Υπηρεσίας Πληροφοριών - Θεσσαλονίκη 1945, σελίδες 80.

10

5022 Οδηγός Αστυνομικού Οργάνου δια τον αποτελεσματικών έλεγχο τροχοφόρων, έκδοση του Αρχηγείου Βασ. Χωροφυλακής - Αθήνα 1958, σελίδες 32. Επίσης, κανονισμός κυκλοφορίας εν Θεσσαλονίκη - αστυνομική διάταξις 10/1956, σελίδες 127.

12

5023 Οδηγός Αθηνών - Πειραιώς και περιχώρων 1957, σελίδες 144.

10

5024 Τρία ημερολόγια τσέπης του 1942, του 1943 εκδ. Σαλίβερου και του 1943 σε ιταλική γλώσσα.

12

5025 Τρία ημερολόγια τσέπης εκδ. "Εστίας" Ι. Κολλάρου του 1939 του 1940 και του 1941.

12

5026 Χιλιομετρικός συρταρωτός χάρτης Αλβανίας με μεταβαλλόμενες τιμές ανάλογα με την πόλη εκκίνησης, έκδοση Σκουτέρη - Κόρινθος.

15

5027 Τρεις τετράδες Λαϊκού Λαχείου του 1967, 1968, 1969. Επίσης, γραμματίο λαχείου υπέρ αγιογραφησεως του Ιερού Βυζαντινού Ναού Αγίας Βαρβάρας Τούμπας Θεσσαλονίκης του 1959.

14

5028 Δύο διαφορετικά τρικ της ΕΡΕ του 1958 σε 5 αντίτυπα.

10

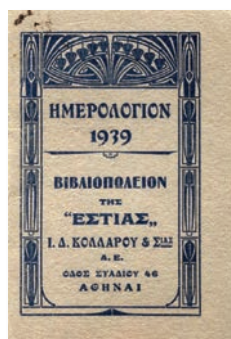

5025



5026



5027

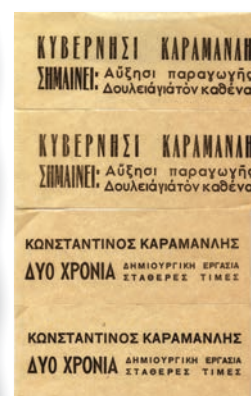

5028

- 5029** Λαχνός από 4 αντιβασιλικά τρικ δύο όψεων για το Πολιτειακό Δημοψήφισμα της 8ης Δεκεμβρίου 1974. **10**
- 5030** ULEN & Co. Δύο ευχετήριες κάρτες για το 1928 και το 1931 με υπογραφές του Γενικού Διευθυντού της Εταιρίας. **12**
- 5031** Ελληνική Βιομηχανία Ζυμαρικών Αφών Δαλάκου - Πειραιάς. Δύο δίπτυχες ευχετήριες κάρτες για το 1938 και το 1939. **10**
- 5032** Κατάστημα σιδηρικών και συρμάτων Δημ. & Κων. Οικονόμου - Πειραιάς, τετράπτυχο εικονογραφημένο διαφημιστικό με ευχές για το νέο έτος 1933. **12**
- 5033** Έκθεση έργων Γλυπτικής & Χαρακτικής ΝΙΚΟΛΑ στο Ζάππειο 1953, 8σέλιδος τιμοκατάλογος. **11**
- 5034** Εργοστάσιο Ποτοποιίας & Ζαχαροπλαστικής "Πήγασος" Βασ. Μπαναταλούκα - Άρτα, εικονογραφημένο δελτάριο ταχυδρομημένο το 1937. Οπές διατηρητήρος. **10**
- 5035** "Ζακυνθινό Καρναβάλι" στο ξενοδοχείο "Μεγάλη Βρετανία" Αθηνών την 2α Μαρτίου 1967, δίπτυχο της οργανώτριας Ενώσεως Ζακυνθίων. **10**
- 5036** Προπαγανδιστικό εικονογραφημένο εξάπτυχο με τα έργα της Ανασυγκρότησης & ευχές για το 1951. **12**
- 5037** "Ημέρα Πτωχών", κουπόνι του ετήσιου εράνου της Ιεράς Μητροπόλεως Πολυάνης Κιλκισίου (1953). **10**
- 5038** ΕΑΜ με τις ελληνικές σημαίες, χάρτινο σηματάκι πέτου, που χρησιμοποιήθηκε τις ημέρες της Απελευθέρωσης από τον Γερμανικό ζυγό. **10**
- 5039** Λουκούμια Β.Γ. Λαζάρου - Θεσσαλονίκη, ετικέτα συσκευασίας διαστ. 18,5 x 10. **10**
- 5040** Λουκούμια Συριανά "Ο Βύρων" Βασιλειάδου & Φλωρά - Θεσσαλονίκη, δύο ετικέτες συσκευασίας διαστ. 18,5 x 10 & 11,5 x 7. **15**



5029

5030

5031

5032

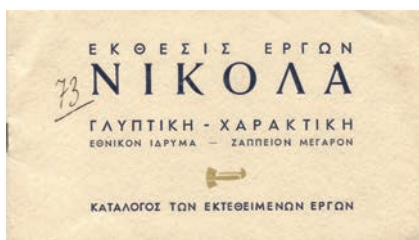

5033



5034



5035

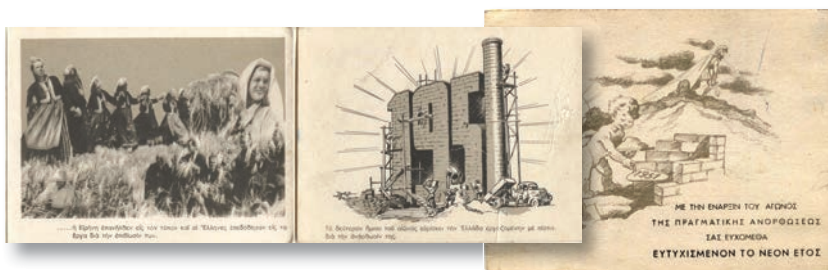

5036

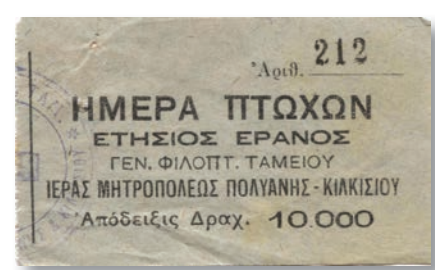

5037



5038



5039



5040

ΔΙΑΦΟΡΑ - ΕΡΗΜΕΡΑ



- | | | |
|-------------|--|-----------|
| 5041 | Ξενοδοχείο "Αλεξάνδρα" - Αθήνα, Αβέρωφ 28, διαφημιστική ετικέτα. | 10 |
| 5042 | Ξενοδοχείο "Manchester" Θεσσαλονίκης, διαφημιστική ετικέτα πορτοκαλί σε μαύρο. | 10 |
| 5043 | Ξενοδοχείο "Balkaniki Europe" Αγ. Σοφίας 11 - Θεσσαλονίκη, διαφημιστική κίτρινη ετικέτα. | 10 |
| 5044 | "Πυκνοί χυμοί ABA - πορτοκαλάδα", πρωτότυπη μακέτα ετικέτας σε χαρτόνι 10 x 10,5. | 10 |
| 5045 | Γάμοι Κωνσταντίνου - Άννας Μαρίας, δίσκος View-master στην συσκευασία του. | 10 |
| 5046 | "Ράδιο Αθήναι". Πλαστικό σουβέρ 8γωνικό διαμ. 9,5 εκ. | 10 |
| 5047 | Λαχνός από 4 εισιτήρια: της αστικής συγκοινωνίας Καβάλας δρχ 500, της υπεραστικής συγκοινωνίας Καβάλας - Δράμας δρχ. 8000, του ΚΤΕΛ Νομού Πέλλης 16.5.64 από Κρύα Βρύση και δρομολογίου Καβάλας - Θάσου με το πετρελακίνητο "Η Κρήτη" Εμμ. Ψιμόπουλου. | 10 |
| 5048 | Λαχνός από 5 εισιτήρια πρωινά και απογευματινά των τραμ Θεσσαλονίκης του 1951, επισήμασμένα σε παλαιότερα του 1934. | 12 |
| 5049 | Πόλεμος 1897. Δύο διαφημιστικές, χρωμολιθόγραφες καρτολίνες της Chocolaterie d' Aiguebelle με τις μάχες του Γριμπόβου και της Ρέβεννης. | 15 |
| 5050 | Λαχνός από 6 καρτολίνες διαφημιστικές χρωμολιθόγραφες της μπισκοτοβιομηχανίας Pernot της σειράς "Excursion en Orient" Ελλάδα, Βουλγαρία, Περσία, Τουρκία, Τυνησία, Αίγυπτος. | 15 |
| 5051 | Δύο μεταλλικά σήματα πέτου της ΕΠΟΝ και της Εθνικής Αντίστασης FIB. | 12 |
| 5052 | Μεταλλικό σήμα πέτου ΕΔΕΕ 1972 - Β' Συνέδριο - Για Ελεύθερη Δημοκρατική Ελλάδα. | 12 |



5052

ΔΙΑΦΟΡΑ - ΕΡΗΜΕΡΑ



5053



5054

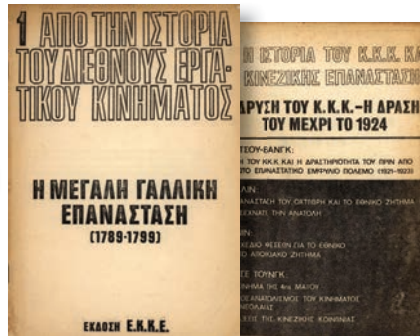

5055

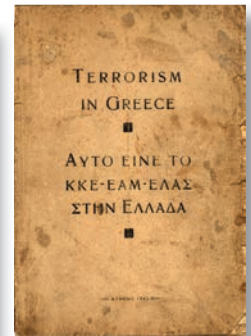

5056



5057

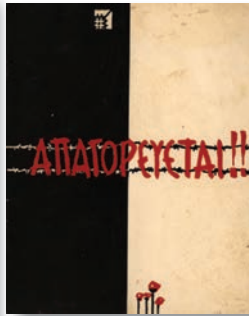

5058



5059

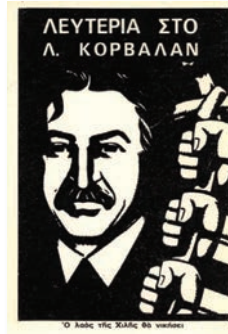

5060



5061

5053 Μεταλλική καρφίτσα πέτου με τον Βασιλέα Κωνσταντίνο ΙΒ'.

12

5054 Μεταλλικός θυρεός ηλικίου της Ε.Ο.Ν.

10

5055 Δύο εκδόσεις του ΕΚΚΕ 1971 & 1972: "Η Μεγάλη Γαλλική Επανάσταση 1789-1799" από την ιστορία του Διεθνούς Εργατικού Κινήματος, σελίδες 26 και "Η ιστορία του Κ.Κ. Κίνας και της Κινεζικής Επανάστασης", σελίδες 72.

12

5056 "Terrorism in Greece - Αυτό είναι το ΚΚΕ-ΕΑΜ-ΕΛΑΣ στην Ελλάδα". Εικονογραφημένη έκδοση του Πανελληνίου Συνδέσμου Θυμάτων και Πληγέντων εκ της Ελασσοκομμουνιστικής Δράσεως "Ο Άβελ" - Αθήνα 1945 σε Ελληνική - Αγγλική και Γαλλική γλώσσες, σελίδες 48. Σοβαρές φθορές.

12

5057 Πέντε Λόγοι του Αρχηγού της Εθνικής Κυβερνήσεως Ι. Μεταξά, έκδοση του Υφυπουργείου Τύπου και Τουρισμού - Δεκέμβριος 1939, σελίδες 27.

12

5058 "Απαγορεύεται". Από το Μεσαιωνικό καθεστώς των Ελληνικών Φυλακών, 18 χρόνια η Εθνική Αντίσταση στις φυλακές, του Αστ. Ζαρκάδα με υπογεγραμμένη αφιέρωσή του, έκδοση της ΕΔΑ 1962, σελίδες 35.

10

5059 "Οι τελευταίες μέρες του Χίτλερ". Αυθεντικό ρεπορτάζ γραμμένο σύμφωνα με την αφήγηση του Γερμανού αξιωματικού Μπολντ, όπως δημοσιεύτηκε στην "Πράβδα", μετάφραση Α. Παπαδάκη - Μάης 1948, σελίδες 80, απόδοτο.

10



5062

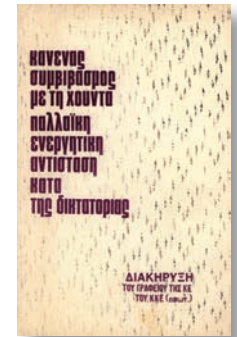

5063



5064



5065

5060 ΧΙΛΗ. "Λευτεριά στον Λ. Κορβαλάν". Κάρτα για την απελευθέρωση του Γενικού Γραμματέα του Κ.Κ. Χιλής από την δικτατορία του Πινোসέτ.

15

5061 "Στα 50χρονα της Μεγάλης Οκτωβριανής Σοσιαλιστικής Επανάστασης 1917-1967", φωτογραφικό λεύκωμα με τον Λένιν, έκδοση "Νέου Κόσμου" - Νοέμβριος 1967, σελίδες 16.

20

5062 "Σαράντα χρόνια Αγώνες του Κ.Κ.Ε. 1918-1958", αντικομμουνιστική έκδοση, σελίδες 52.

12

5063 "Κανένας συμβιβασμός με τη χούντα, Παλλαϊκή ενεργητική αντίσταση κατά της Δικτατορίας. Διακήρυξη του Γραφείου της Κ.Ε. του ΚΚΕ Εσωτερικού - Ιούνης 1971, σελίδες 42.

10

5064 "Βασιλικόν Ναυτικόν". Εικονογραφημένο φυλλάδιο 10 σελίδων.

10

5065 Τυπικόν του Β' Συμβολικού Βαθμού. Τεύχος 48 σελίδων του 1926, χωρίς εξώφυλλα με τρία ένσημα της Μεγάλης Ανατολής της Ελλάδος 5 δρχ, 10 δρχ. και 25 δρχ. (με φθορές).

15

ΔΙΑΦΟΡΑ - ΕΡΗΜΕΡΑ

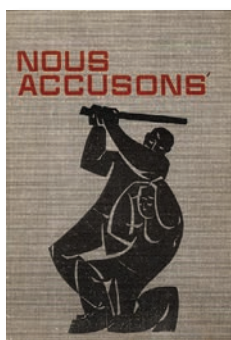

5066



5067

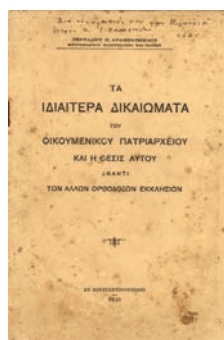

5068

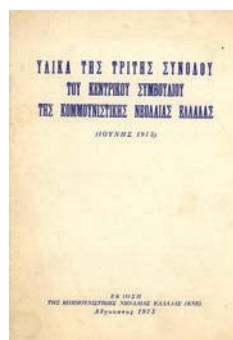

5069



5070



5071



5072

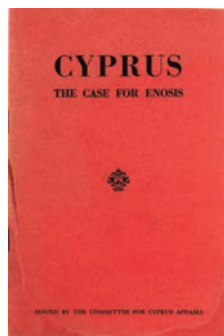

5073



5074



5075

- 5066** "Nous accusons - Κατηγορούμε", έκδοση της Κ.Ε. των Ελλήνων Πολιτικών Προσφύγων 1972 στη Βιέννη σε γαλλική γλώσσα, σελίδες 38. **12**
- 5067** "Η Τραγική θέσις της γυναίκος εις τον Σοβιετικόν Παράδεισον" υπό Δρος Α. Πετμέκου του 1942, σελίδες 50. **12**
- 5068** "Τα ιδιαίτερα Δικαιώματα του Οικουμενικού Πατριαρχείου και η θέσις αυτού έναντι των άλλων Ορθοδόξων Εκκλησιών" υπό Γενναδίου Αραμπατζόγλου, Μητροπολίτου Ηλιουπόλεως και Θειρών - Κωνσταντινούπολη 1931, σελίδες 20. **12**
- 5069** Υλικά της Τρίτης Συνόδου του Κεντρικού Συμβουλίου της Κομμουνιστικής Νεολαίας Ελλάδας, έκδοση της ΚΝΕ - Αυγουστος 1973, σελίδες 16. **10**
- 5070** "Κατάστασις Πολιορκίας". Συλλογή πάντων των σχετικών νόμων και Βασιλικών διαταγμάτων, έκδοση Βιβλιοπωλείου Γ. Βασιλείου 1917, σελίδες 55 (με φθορές). **10**
- 5071** "Pour la Liberte d' action de tous partis et pour la legalisation dy parti Communiste de Grece". Γαλλική έκδοση του 1965 για την νομιμοποίηση του ΚΚΕ, σελίδες 32. **10**
- 5072** "Cyprus a rampart (Η Κύπρος - ένα Προπύργιο)", έκδοση της Επιτροπής για την Αυτονομία της Κύπρου - Λονδίνο, σελίδες 32. **10**
- 5073** "Cyprus. The case for Enosis" σε αγγλική γλώσσα υπό Μ. Οικονομίδη, έκδοση της Επιτροπής για το Κυπριακό Ζήτημα - Λονδίνο, σελίδες 25. **10**
- 5074** Α. Λεοντίεφ "Η Εργασία στον Καπιταλισμό και στο Σοσιαλισμό", έκδοση "Τα Νέα Βιβλία" - Αθήνα 1945, σελίδες 53. **20**
- 5075** "Qu' est ce qui est arrive aux enfants grecs". Έκδοση του Γιουγκοσλαβικού Ερυθρού Σταυρού - Βελιγράδι 1951 σχετικά με το παιδομάζωμα και τον επαναπατρισμό των Ελληνοπαίδων, σελίδες 18. **20**
- 5076** Η πολύτιμη προσφορά του Τεκτονισμού στους ένδοξους Αγώνες για την Ελληνική Ανεξαρτησία, υπό Δρος Φ. Παπαγεωργίου - Αθήνα 1937 σε γαλλική γλώσσα, με αφιέρωσή του προς τον Θ. Τουρκοβασίλη, σελίδες 15. **12**
- 5077** "Una nuova fase della lotta per la Democrazia Greca" Μία νέα φάση του Αγώνα για την Δημοκρατία στην Ελλάδα, έκδοση της Ιταλικής Επιτροπής για την Ελευθερία στην Ελλάδα - Ρώμη, Φεβρουάριος 1950, σελίδες 8. **12**
- 5078** "Suprimez Makronisos - le Dachau Americain en Grece". Γαλλόφωνη έκδοση του 1950 για τους εκτοπισμένους στη Μακρόνησο και τις συνθήκες κράτησης, έκδοση "Grece Nouvelle", σελίδες 28. **30**



5076



5077



5078

ΔΙΑΦΟΡΑ - ΕΡΗΜΕΡΑ

5079	5079	5080	5081	5082
5083	5083	5084	5085	5086
<p>5079 Δημοψήφισμα 1935, τα δύο ψηφοδέλτια Βασιλευμένη και Αβασίλευτος Δημοκρατία. Επίσης, ψηφοδέλτιο κίτρινο ΟΧΙ για το δημοψήφισμα του 1924. Μαζί και ψηφοδέλτιο της Ηνωμένης Παρατάξεως Εθνοκοφρώνων, συνδυασμού Αρκαδίας για τις εκλογές του 1946. Συνολικά 4 τεμάχια. 10</p> <p>5080 Μονόφυλλο δύο όψεων "Ο Κων. Καραμανλής υπέρ της Αβασίλευτης Δημοκρατίας από το 1967". Μαζί και ψηφοδέλτιο "Αβασίλευτος Δημοκρατία". 10</p> <p>5081 Προκήρυξη της Προσωρινής Δημοκρατικής Κυβέρνησης προς φαντάρους, Εθνοφρουρίτες και τίμιους αξιωματικούς για ειρήνη στην Ελλάδα - Λέφτερη Ελλάδα 27 του Απριλίου 1949, μονόφυλλο δύο όψεων. 25</p> <p>5082 107 Ταξιαρχία του Δημοκρατικού Στρατού "Ανοιχτό γράμμα" από Καμενίκ 5 Ιουλίου 1949. Προκήρυξη 8 σελίδων προς αδέρφια φαντάρους - Λεύτερο κι' απάτητο Καμενίκ. Σπάνιο. 25</p> <p>5083 Εθνικός Σύλλογος Ελλήνων Υπαρξιστών "Ο Διογένης", τετρασέλιδη μπροσούρα. Μαζί και τρεις φωτο του Υπαρξιστή Σίμου Τσαπνιδή. 20</p> <p>5084 Σώμα Ελλήνων Προσκόπων. Παιχνίδια λυκοπούλων, 2η έκδοση του 1959, σελίδες 38. 10</p> <p>5085 Σώμα Ελλήνων Προσκόπων. Πρόγραμμα του 1963, επίσημη έκδοση 39 σελίδων με εκτός κειμένου 4 προγράμματα και οργανοδιαγράμματα για το Παγκόσμιο Τζάμπορη Μαραθώνα. 11</p> <p>5086 "Νεώτατοι Ελληνοϊταλικοί Συνδιαλέξεις" υπό Διον. Λαγούση, έκδοση Λαγούση - Κολοκοτρώνη 1941 - Αθήνα, σελίδες 48. Μαζί και "Ελληνοϊταλικοί Διάλογοι", έκδοση Θ. Κούκουρα - Πάτρα του 1938, σελίδες 29. 10</p> <p>5087 "Τρεις Πραγματεΐαι" υπό Γ.Θ. Γεωργιάδου, περί της θέσεως της γυναικός στην κοινωνία, περί του χαρακτήρος του ανθρώπου και περί του κοινωνικού συγχρωτισμού - Ρόδος 1915, έκδοση προς όφελος του Γυμναστικού Συλλόγου "Διαγόρα", σελίδες 81. 12</p> <p>5088 Ελληνική Διδασκαλική Ένωσις Αλεξανδρείας, καταστατικό της 7ης Δεκεμβρίου 1929. 10</p> <p>5089 "Εθνικός Γυμναστικός Σύλλογος" υπό την προστασίαν και προεδρίαν του Πρίγκηπος Νικολάου. Το καταστατικό του 1903. 10</p>				
5087	5087	5088	5089	

ΔΙΑΦΟΡΑ - ΕΡΗΜΕΡΑ



5090

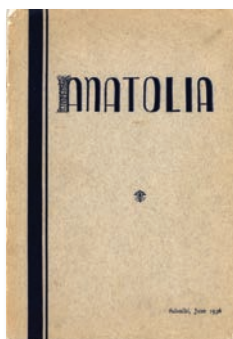

5091

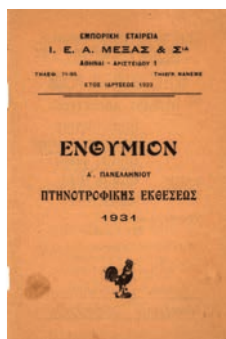

5092



5093



5094



5095



5096



5097



5098



5099

- 5090 "Κόμμα Αγροτών και Εργαζομένων Κ.Α.Ε.". Θεμελιώδεις αρχές, προγραμματικοί σκοποί και καταστατικό της 24ης Ιουνίου 1956. Αρχηγός του Κόμματος ο Αλ. Μπαλτατζής. 10
- 5091 "Κολλέγιο Anatolia" Θεσσαλονίκης, το ετήσιο λεύκωμα του 1936, σελίδες 71 + διαφημίσεις. Πρόβλημα στη ράχη. 15
- 5092 Ενθύμιο της Α' Πανελληνίου Πτηνοτροφικής Εκθέσεως 1931, φυλλάδιο γεμάτο με διαφημίσεις. 10
- 5093 Μελισσοκομική Εταιρία "Ο Υμηττός". Προπολεμικός εικονογραφημένος κατάλογος μελισσοουργικών, γεωργοκτηνοτροφικών, αμπελοουργικών εργαλείων κλπ ειδών, σελίδες 24. 12
- 5094 "Εθνική Ασφαλιστική". Ιστορία δίχως προηγούμενο, έκδοση του 1968, σελίδες 47. 10
- 5095 Ελληνική Τράπεζα Βιομηχανικής Αναπτύξεως, ωραία δίπτυχη ευχετήρια κάρτα. 10
- 5096 ΕΛΛ.Α.Σ Ελληνικά Αεροπορικά Συγκοινωνία, ευχετήρια δίπτυχη χριστουγεννιάτικη κάρτα. 12
- 5097 "Ολυμπιακή Αεροπορία". Πληροφοριακό τετράγλωσσο τετράπτυχο του 1959. Μαζί και φακελάσκος σπέρτων BEA & Olympic. 10
- 5098 Εκδρομικός & Τουριστικός Όμιλος "Ο Ψηλορείτης". Τεύχος με προγράμματα εκδρομών σε όλη την Ελλάδα Απριλίου - Ιουλίου 1963. 10
- 5099 Διεθνής Έκθεσις Θεσσαλονίκης 1970, διαφημιστικό πολύπτυχο. Επίσης, τιμητική κάρτα ελευθέρως εισόδου στην 24η Δ.Ε.Θ., 1959. 12



5100



5101

- 5100 31η Διεθνής Έκθεσις Θεσσαλονίκης 1966. Περιληπτική έκθεσις αποτελεσμάτων, σελίδες 48. 10
- 5101 27η Διεθνής Έκθεσις Θεσσαλονίκης 1962. Γενικός κανονισμός συμμετοχής, σελίδες 26 με έντυπα συμμετοχής, 10
- 5102 Ελληνική Περιηγητική Λέσχη, χρωμολιθόγραφο δίπτυχο για το υπαίθριο για το υπαίθριο λαϊκό πανηγύρι της 15ης Ιουνίου 1947 στον Άγιο Γιάννη τον Κυνηγό για τον εορτασμό των δέκα χρόνων της Λέσχης 10
- 5103 Δύο τετράδια γραφής της ΕΓΛ και ορθής γραφής εκδ. "Αθηνάς", χρησιμοποιημένα. 10



5102



5103

ΔΙΑΦΟΡΑ - ΕΡΗΜΕΡΑ



5104



5105



5106



5107



5108



5109



5110



5111

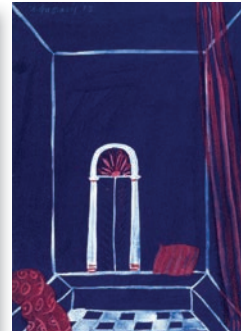

5112



5113

- 5104** Πανευρωπαϊκό Πρωτάθλημα Ποδοσφαίρου, άλμπουμ του Μπλεκ με επι-
κολλημένες 28 ετικέτες.
- 5105** "Music - Box". Κατάλογος δίσκων 45 και 33 στροφών, σελίδες 16.
- 5106** "Στα χελιδόνια του Νοέμβρη". Στίχοι και κείμενα του λαού της Αθήνας στα
σκοτωμένα παιδιά του Πολυτεχνείου, σελίδες 64.
- 5107** "Εις τας όχθας του Τιβέρεως" υπό Λουδοβίκου Δι - Μέντου, παρτιτούρα
του 1895. Μικροφθορές.
- 5108** Έκθεσις Ζωγραφικής Κώστα Πλακωτάρη επί του Υπερωκεανείου "Ολυ-
μπία", τρίπτυχο.
- 5109** Γιάννης Τσαρούχης. Έκθεση ζωγραφικής στην γκαλερί "Μέρλιν" 22 Μαρ-
τίου - 13 Απριλίου 1966, εικόνες και κατάλογος έργων.
- 5110** Έκθεση έργων Κ. Παρθένη, δίπτυχος κατάλογος έργων.
- 5111** "Ιλιός" του αρχιτέκτονος Κίμωνος Λάσκαρη, ανάτυπο από τα "Τεχνικά
Χρονικά". Προτεινόμενες λύσεις για την μη κάλυψη του Ιλισού και πρότα-
ση για Αττική Λεωφόρο, σελίδες 11.
- 5112** Θέατρο "Αλάμπρα" 1980-81. Πρόγραμμα παραστάσεων του έργου "Ενας
Ηρωας με παντούφλες" από την Νέα Ελληνική Σκηνή Θύμιοι Καρακατσά-
νη. Επίσης, πρόγραμμα της "Δωδέκατης Νύχτας" του Σαίξπηρ με την Κατ.
Βασιλάκου, Ξ. Καλογεροπούλου, Θ. Καρακατσάνη κ.ά. Περίοδος 1978-79.
Εξώφυλλο Φασιανού.
- 5113** Θέατρο Τέχνης Κ. Κουν, δύο προγράμματα: "Οπερέττα του Β. Γκόμπρο-
βιτς και" Πρωτοποριακό Κουαρτέτο Μπέκετ - Αλμπα - Ταρντιέ - Αρραμπάλ"
περιόδου 1962-63.
- 5114** Θέατρο Τέχνης Κ. Κουν, δύο προγράμματα: "Ξαφνικά πέρσι το καλοκαίρι"
του Τεν. Ουίλλιαμς (περίοδος 1958-59) και "Ορνιθες" του Αριστοφάνους
(1962).
- 5115** Θέατρο Τέχνης Κ. Κουν, δύο προγράμματα: "Ο Δράκος" του Γιεβγκένι
Σβάρτς (1971) και "Ο Καραγκιόζης παρά λίγο Βεζύρης" του Γ. Σκούρτη
(1973).
- 5116** Βασιλικόν Θέατρον 1936-37. Πρόγραμμα παραστάσεων του έργου του
Ευγενίου Ο'Νηλ "Πόθοι κάτω από τις λεύκες" σε μετάφραση Κατίνας Παξι-
νού με τους Αιμ. Βεάκη, Γ. Γληνό, Κ. Παξινού κ.ά.

14

10

12

15

10

10

10

12

15

15

15

15

15

15

15

15

15

15

15

15

10



5114



5115



5116

ΔΙΑΦΟΡΑ - ΕΡΗΜΕΡΑ



5117

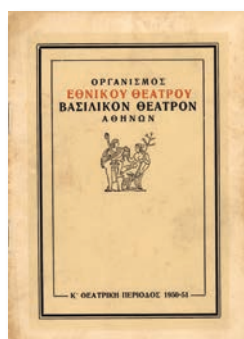

5118



5119



5120



5121



5122



5123

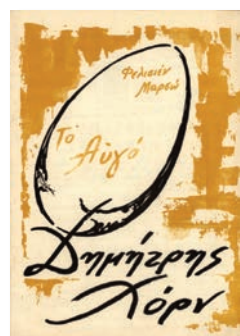

5124



5125



5126

5117 Θέατρο "Διονύσια" 1961-62. Πρόγραμμα της κωμωδίας του Χάτλεϋ Μάν-νερς "Πεγκ, καρδούλα μου" με την Έλλη Λαμπέτη.

10

5118 Βασιλικόν Θέατρον Αθηνών. Θεατρικές περιόδοι 1950-51 και 1951-52. Τέσσερα προγράμματα παραστάσεων των έργων: "Δον Ζουάν" του Χοσέ Θοριλία, "Δάφνη Λωρεόλα" του Τζ. Μπράϊντι, "Ο χορός των λοποδυτών" του Ζαν Ανουϊϋ & "Καίσαρ και Κλεοπάτρα" του Μπερναρ Σω με την Κυβέλη, Γ. Παππά, Αιμ. Βεάκη, Θ. Κωτσόπουλο, Β. Μανωλίδου κ.ά.

14

5119 Θέατρο Κοτοπούλη, περίοδος 1962-63. Πρόγραμμα του έργου του Αλ. Σακελλάριου "Χτυποκάρδια στο θρανίο" με την Αλίκη Βουγιουκλάκη.

11

5120 Θέατρο Κοτοπούλη, περίοδος 1968-69, πρόγραμμα της κωμωδίας των Σακελλάριου - Γιαννακόπουλου "Ούτε γάτα, ούτε ζημιά" με τον Θίασο Λ. Κωνσταντάρα - Μάρως Κοντού.

10

5121 Δημοτικό Θέατρο Πειραιώς, περίοδος 1948-49. Πρόγραμμα της κωμωδίας του Μπωμαρσαί "Ο Κουρεύς της Σεβίλλης" με τον Δημήτρη Χορν, την Έλλη Λαμπέτη κ.ά.

10

5122 Θέατρον Αθηνών, περίοδος 1961-62. Πρόγραμμα του έργου του Πιραντέλλο "Απόψε αυτοσχεδιάζουμε" με τον Δημήτρη Μυράτ και μουσική Χατζηδάκι, εξώφυλλο Δ. Μυταρά (με φθορές).

10

5123 Εθνικόν Θέατρον, περίοδος θέρους 1945 στον Κήπο Κλαυθμώνος. Πρόγραμμα της κωμωδίας του Σαίξπηρ "Ο Εμπορος της Βενετίας" με τους Θ. Κωτσόπουλο, Η. Δεστούνη κ.ά.

10

5124 Θέατρο "Διονύσια", περίοδος 1965-66. Πρόγραμμα του έργου του Φελισιέν Μαρσώ "Το Αυγό" με τον Δημήτρη Χορν.

10

5125 Θέατρο "Διονύσια". Πρόγραμμα του έργου του Πιερ - Εντμόντ Βικτόρ "Μαμζέλ Πέψου" με την Έλλη Λαμπέτη και τον Κώστα Καρρά.

10

5126 "Κινηματογραφικό Καρναβάλι", χιουμοριστικό μονόφυλλο του 1958 με ειδήσεις για τις νέες ταινίες.

12

5127 "Ελευθερία εις την Πατρίδα του Αβέρωφ", ιστορικόν διήγημα μετά εικόνων και χαρτών υπό Αλεξ. Σαρή, έκδοση βιβλιοπωλείου Μιχ. Ζηκάκη - Αθήνα 1922, σελίδες 32.

12

5128 "Όλα τα νεώτερα τραγούδια - Απρίλιος 1944", στο εξώφυλλο η Σοφία Βέμπο, έκδοση Αλεξάνδρειας, σελίδες 16.

10

5129 "Παλλάδιος Χορωδία". Μεγάλη συναυλία στο Θέατρο "Ολύμπια" της 20ής Μαΐου 1940 με το ορατόριο του Χαΰδν "Εποχιά του Έτους". Πρόγραμμα με τα κείμενα του έργου.

12

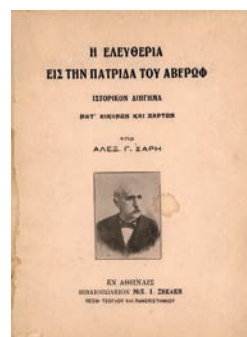

5127



5128

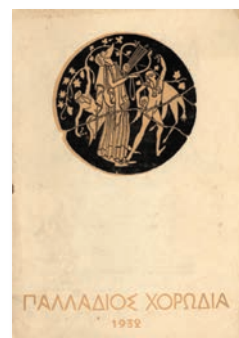

5129

ΔΙΑΦΟΡΑ - ΕΡΗΜΕΡΑ



5130



5131



5132

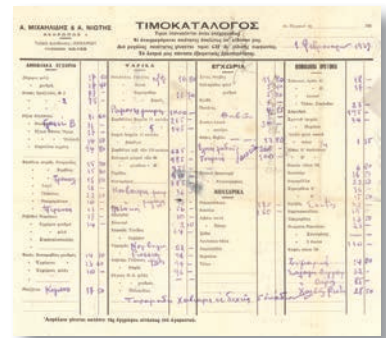

5133

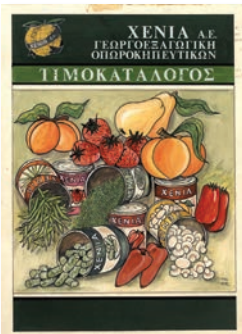

5134



5135



5136



5137



5138

- 5130** "Ολυμπιακή Αεροπορία". Μενού πρώτης θέσης. **10**
- 5131** Εργοστάσιο επεξεργασίας χάρτου Γ. & Αθ. Υφαντιδής - Πειραιάς. Δύο τιμοκατάλογοι Ιανουαρίου και Αυγούστου 1938 και μία έντυπη επιστολή της 14ης Αυγούστου 1938. **12**
- 5132** Δημήτριος Ρες - Πειραιάς. Τιμοκατάλογος χονδρικής πωλήσεως ειδών γενικού εμπορίου Ιανουαρίου 1936 - τιμές τσιφ Πειραιά, σελίδες 5. **14**
- 5133** Α.Μιχαηλίδης & Α. Νιώτης - Πειραιάς. Τιμοκατάλογος χονδρικής πωλήσεως εδωδιμων και αποικιακών προϊόντων της 1ης Φεβρουαρίου 1939, σελίδες 2. **12**
- 5134** ΧΕΝΙΑ Α.Ε. Γεωργοεξαγωγική Οπωροκηπευτικών. Πρωτότυπη μακέτα εξωφύλλου τιμοκαταλόγου, έργο Νείρου σε χονδρό χαρτόνι διαστ. 20 x 26,5. **25**
- 5135** "Είσαι μία μηχανή" των Βέρθας Μόρρις Πάρκερ και Ελισάβετ Ντάουνινγκ του Εργαστηριακού Σχολείου του Πανεπιστημίου του Σικάγου, ελληνική απόδοση των Στ. Παπαδάκη & Χ. Γεωργοπούλου, έκδοση "Ατλαντίς" - Αθήνα 1953, με χρωμολιθόγραφες εικόνες, σελίδες 36. **10**
- 5136** ΙΖΟΛΑ. Αρχείο από 5 διαφημιστικά μονόφυλλα και δίπτυχα των προϊόντων της εταιρίας εποχής δεκαετίας '60. **15**
- 5137** VICKS Varogrub, μονόφυλλο διαφημιστικό ημερολόγιο του 1961 δύο όψεων, διαστ. 39,5 x 29. **12**
- 5138** Βιομηχανία σιγαρέττων Στεφ. Στεφάνου - Σάμος, χρωμολιθόγραφη αφισέτα διαστ. 24,5 x 16. **12**
- 5139** Κάρτα διαφημιστική του Κέντρου "Το Συμπόσιον" με το μενού σε αρχαιοελληνική γλώσσα, μαζί και φωτο από συναυλία του Γιώργου Ζωγράφου, που τραγουδούσε στο Κέντρο. **15**
- 5140** Θέατρο "Αμιράλ", χειμερινή περίοδος 1973, πρόγραμμα των "Εκλογών του Μποστ" με τον θίασο Σμαρουλάς Γιούλη και τους Κ. Καρρά, Γιάννη Βογιατζή, Β. Διαμαντόπουλο. **10**
- 5141** Χάρτινες Εικόνες, ορθόδοξα θρησκευτικά χαρακτηριστικά από την συλλογή της Ντόρης Παπαστράτου, έκθεση στο Μουσείο Μπενάκη Απρίλιος - Μάιος 1987, κατάλογος έργων. **10**



5139

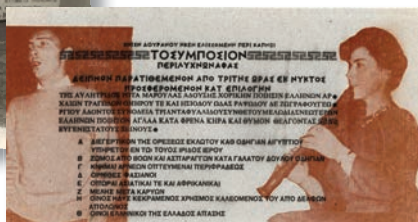

5140



5141

ΔΙΑΦΟΡΑ - ΕΡΗΜΕΡΑ



5142



5143

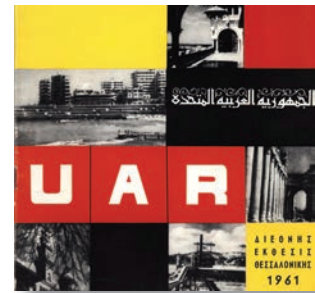

5144



5145



5146



5147



5148



5149



5150



5151

- 5142 Μουσείο Μπενάκη. Κεντήματα Κρήτης, Δωδεκανήσου, Κυκλάδων και Κεντήματα Ηπείρου & Επτανήσου. Δύο εκδόσεις των Φίλων του Μουσείου Μπενάκη 1966 και 1973 αντίστοιχα. 10
- 5143 "75 Νεώτερα Θεατρικά τραγούδια", έκδοση Αριστ. Παπαδημητρίου, σελίδες 32. Επίσης, "Όλα τα τραγούδια των οπερετών" του Νικ. Χατζηποστόλου, έκδοση της Ποιητικής Βιβλιοθήκης Λαϊκών Εκδόσεων 1927, σελίδες 48. 15
- 5144 Διεθνής Έκθεση Θεσσαλονίκης 1961. Το περίπτερο της Ηνωμένης Αραβικής Δημοκρατίας, εικονογραφημένο φυλλάδιο 28 σελίδων. 10
- 5145 Ανάγλυφα αυτοκόλλητα της ΑΕΚ, του Παναθηναϊκού, του Ολυμπιακού, του ΠΑΟΚ, της Εθνικής Ελλάδος μπάσκετ, των L.A. Lakers, Boston Celtics, Chicago Bulls & NBA - USA. Συνολικά 12 τεμαχία. 12
- 5146 Δύο ετικέτες εργοστασίων ζαχαροπλαστικής Θεσσαλονίκης Σ. & Γ. Πεντζίκη, διαστ. 13 x 7,5 και Α. Σεφεριάδου - Ο. Γεωργιάδου, διαστ. 20 x 10. 12
- 5147 Οδοντόκρεμα "Colgate", δύο διαφημιστικά αυτοκόλλητα, διαστ. 22 x 16 & 13 x 8. 10
- 5148 Έμπλαστρο ΣΑΛΟΝΠΑΣ. Δύο βεντάγιες δύο όψεων από χαρτόνι. 12
- 5149 Μολύβια διαρκείας G.C. VRANAS, δύο όμοια αναπτύγματα κυτίων των 24 τεμαχίων. 10
- 5150 ΕΛΦΙΝΚΟ. Αντιπροσωπεία Opel, Cadillac, Chevrolet. Τρία αυτοκόλλητα, δύο πάνινα διαφημιστικά και μία κάρτα, συνολικά 6 αντικείμενα. 12
- 5151 "Τζένεραλ Μότορς Νήαρ Ηστ" Αλεξάνδρεια, διαφημιστική προπολεμική καρτολίνα για την νέα Chevrolet, διαστ. 22,5 x 9. 12

ΔΙΑΦΟΡΑ - ΕΡΗΜΕΡΑ

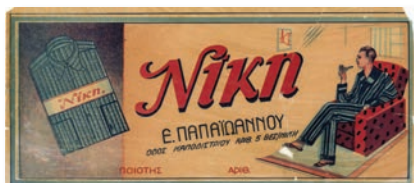

5152



5153



5154



5155



5156



5157



5158



5159



5160



5161



5162



5163

5152 Υποκάμισα "Νίκη" - Θεσσαλονίκη, ετικέτα συσκευασίας διαστ. 28 x 12. Φθορά και επισκευή δεξιά. **20**

5153 Τρεις ταινίες στολισμού εορτών "Ζήτω το Έθνος", "Ζήτω ο Ελλ. Στρατός", "Ζήτω η Β. Αεροπορία", διαστ. εκάστης 50 x 10. **12**

5154 Χάρτινη σημαϊούλα με τον Βασιλέα Γεώργιο Β', διπλής όψεως, διαστ. 27 x 15. **10**

5155 "Στο Δρόμο της Φύσης" υπό Βασίλη Κλεισούρα, καθηγητού Γυμναστικής με σκίτσα του Αντώνη Δασκαλόπουλου - Αθήνα 1960, σελίδες 60. **10**

5156 "Θεμ. Α. Σελμπέτσης" - Οδεμήσιον, αφισέτα διαστ. 25,5 x 16. Δύο σχισίματα. **10**

5157 Τρεις ταινίες παντοπωλείου: "Μουρουνέλιον πρόσφατον", "Φύλλο & Κατάϊφι", "Σαπουνέ Χαλβάς", διαστ. εκάστης 50 x 10. **14**

5158 Παναθηναϊκός. Λαχνός από 12 Αυτοκόλλητα σήματα, τρία διαφορετικά από 4 φορές το καθένα σε συσκευασία. **12**

5159 ΑΕΚ. Λαχνός από 20 αυτοκόλλητα σήματα σε συσκευασία. **15**

5160 Φωστήρ. Λαχνός από 12 αυτοκόλλητα σήματα σε συσκευασία. **10**

5161 Παναθηναϊκός. Λαχνός από 9 Αυτοκόλλητα σήματα, τρία διαφορετικά από 3 φορές το καθένα. **10**

5162 Λιμνή Πειραιώς. Λαχνός από 16 αυτοκόλλητα σήματα σε συσκευασία. **10**

5163 Ολυμπιακός Λευκωσίας. Λαχνός από 25 αυτοκόλλητα σήματα σε συσκευασία. **10**

5164 Άρης. Λαχνός από 20 αυτοκόλλητα σήματα σε συσκευασία. **15**

5165 Λεωφορεία Renault. Εργοστασιακό τεύχος με πολλές εικόνες σε αναδιπλούμενες σελίδες. **11**



5164



5165

ΔΙΑΦΟΡΑ - ΕΡΗΜΕΡΑ



5166



5167

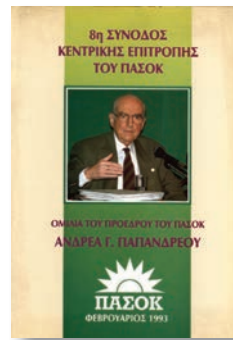

5168



5169

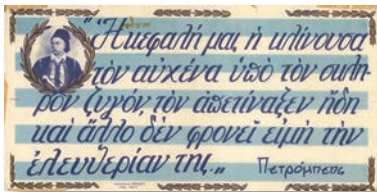

5170



5171



5172



5173

- 5166** Σχόλια και κρίσεις του Διεθνούς Τύπου για τον Κωνσταντίνο Καραμανλή, μεγάλο τετρασέλιδο του 1963. Μαζί και τρίπτυχο "Τι έγινε - τι θα γίνει με Κυβέρνηση Καραμανλή" του 1961. **10**
- 5167** ΠΑΣΚΕ. 1η Μάη 1983 - Αγώνας για Ειρήνη, Εθνική Ανεξαρτησία, Κοινωνική Δικαιοσύνη, τετρασέλιδο. **10**
- 5168** ΠΑΣΟΚ. 8η Σύνοδος της Κεντρικής Επιτροπής 1993. Ομιλία του Προέδρου Α. Παπανδρέου, σελίδες 26. Μαζί και 3 αυτοκόλλητα με την εικόνα του Ανδρέα Παπανδρέου. **10**
- 5169** "Κάρολος Φιξ Α.Ε.", "FIX 1864", "Hellenic Brewery Ltd", "Ελληνική Ζυθοποιία ΑΕ", "ΧΥΜΟΦΙΞ", συνολικά 10 αχρησιμοποίητα επιστολόχαρτα των εταιριών σε ελληνική, αγγλική και γαλλική γλώσσες. **10**
- 5170** Δύο αφίσες στολισμού εθνικών επετείων εκδ. Ρέκου: Ρ. Φεραίος, Σολωμός, Λ. Βύρων, Μπουμπουλίνα διαστ. 56,5 x 21 και Πετρόμπεης Μαυρομιχάλης με λόγια του διαστ. 58 x 29. Μικροφθορές. **10**
- 5171** Δύο αφισέτες "Καλά Χριστούγεννα" διαστ. 69 x 16,5 και "Ευτυχές το Νέον Έτος" διαστ. 70 x 19,5, εκδόσεις "Αγκυρας". **10**
- 5172** "Η Οδηγός", επίσημο όργανο του Σώματος Ελληνίδων Οδηγών, τεύχος 66 (Ιαν - Φεβ 1951). **10**
- 5173** "Για την Αθήνα μας" - Τι έπρεπε και τι μπορεί να γίνει. Έξι ραδιοφωνικές ομιλίες του Προέδρου του Συλλόγου των Αθηναίων Δημητρίου Σκουζέ, σελίδες 11. **12**
- 5174** ΖΑΧΜΑ. Λουκουμία και γλυκά κουταλιού Κ. Μάργκα - Γ. Γιόρτσου, Θεσσαλονίκη. Επτά διαφορετικές ετικέτες συσκευασιών διαφόρων μεγεθών. **14**
- 5175** Απορρυπαντικό ΟΜΟ. Αφίσα με τον Άγιο Βασίλη διαστ. 48 x 33,5. Μικροφθορές. **15**
- 5176** Μακαρόνια ΜΙΣΚΟ. Διαφημιστικό ντοσιέ για μενού εστιατορίου διαστ. 29 x 22. **10**
- 5177** Τρίπτυχο σε σκληρό χαρτόνι με χρωμολιθόγραφες ενδυμασίες Σουλτάνων και Οθωμανών αξιωματούχων της Υψηλής Πύλης. **40**



5174



5175



5176



5177

ΔΙΑΦΟΡΑ - ΕΡΗΜΕΡΑ



5178



5179



5180



5181



5182



5183



5184



5185

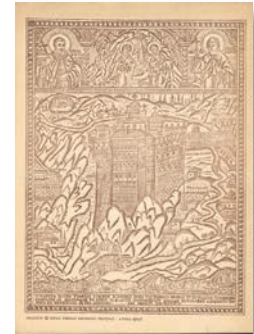

5186

- 5178** Σύλβα Ακριτά. Επτά πολυσέλιδα χειρόγραφα της από ομιλίες της για την εργαζόμενη γυναίκα, τα άτομα με ειδικές ανάγκες, την τρίτη ηλικία και προεκλογικές. Μαζί και χειρόγραφο βιογραφικό της και δίπτυχο προβολής για τις εκλογές του 1985. **20**
- 5179** Ζυμαρικά ΕΘΝΟΣ. Αναρτώμενη διαφημιστική πινακίδα από χαρτόνι διαστ. 35 x 23. **35**
- 5180** Βασίλης Χριστοδούλου. Ενότητα από 4 πρωτότυπες γελοιογραφίες του, οι 3 με μολύβι και μία με μελάνι υπογεγραμμένη. **20**
- 5181** "Ποδόσφαιρο 2003", άλμπουμ με επικολλημένα 37 (από τα 400) αυτοκόλλητα. **10**
- 5182** Μαθητική πλάκα "DYN - Γράφει - Σβήνει", ελληνικής κατασκευής. **10**
- 5183** JAGUAR "E" type - 4,2 litre, εργοστασιακό φυλλάδιο με ωραίες φωτο. **12**
- 5184** "Ελλάς μήτηρ ημών", μεγάλο δίπτυχο με κείμενο της Πόλυς Μοδινού - Αλεξάνδρεια 1942. **10**
- 5185** Ελαιόλαδα Μυτιλήνης Αφών Κουκλάκη - Θεσσαλονίκη, αφισέτα διαστ. 33,5 x 21. **10**
- 5186** Εικόνα της Μονής Σίμωνος Πέτρας, έκδοση της Μονής, διαστ. 34 x 24. **12**
- 5187** "Σμολένσκης". Το εξώφυλλο της παρτιτούρας του εμβατηρίου για πιάνο υπό Τιμοθέου Ξανθοπούλου, λιθογρ. Γρύσπου. **10**
- 5188** "Εξολοθρευτής της νύχτας" με τον Τσάρλτον Ηστον, διαφημιστική αφισα από χαρτόνι της ταινίας διαστ. 33 x 27,5. **10**
- 5189** "Ζήτω η 25η Μαρτίου" και "Ζήτω οι Ήρωες του 1821", δύο ταινίες στολισμού διαστ. 68,5 x 10. Επίσης, "Ζήτω το Αθάνατο 1821" διαστ. 50 x 9,5. **12**
- 5190** Εταιρεία Θεάτρου Κρήτης. "Πανώρα ή Γυπαρης" του Γ. Χορτάτση, αφισα διαστ. 63 x 48,5. **12**



5187



5188



5189



5190

ΔΙΑΦΟΡΑ - ΕΡΗΜΕΡΑ

- 5191** "Του Γιοφυριού της Άρτας", λαϊκή όπερα με λαϊκή χορωδία και συμφωνική ορχήστρα στο Ηρώδειο 11-12 Μάη '77 από το Θεατρικό Τμήμα του Πανεπιστημίου Αθηνών, αφίσα με έργο Μ. Αργυράκη, διαστ. 70 x 49,5. **12**
- 5192** "Εναλλακτική Αντικαπιταλιστική Συσπείρωση", αφίσα διαστ. 70 x 49,5. **10**
- 5193** Ανδρέας Παπανδρέου, προεκλογική αφίσα διαστ. 70 x 50. **10**
- 5194** Ευρωεκλογές '84 "Ψηφίστε ΚΚΕ Εσωτερικού", θα μιλήσει ο Λεωνίδας Κύρκος, αφίσα διαστ. 97 x 70. **13**
- 5195** "Όλοι στο Σύνταγμα - Θα μιλήσει ο Χαρίλαος Φλωράκης, Γενικός Γραμματέας της Κ.Ε. του ΚΚΕ", προεκλογική αφίσα διαστ. 70 x 50. **15**
- 5196** ΠΑΣΟΚ. Ομιλία του Κοινοβουλευτικού Εκπροσώπου Γιάννη Αλευρά στα Κάτω Πετράλωνα, προεκλογική αφίσα διαστ. 80 x 60. **14**
- 5197** Βουλή των Ελλήνων. Αλφαβητικός κατάλογος των κ.κ. Βουλευτών μετά τις εκλογές της 5ης Μαρτίου 1950, σελίδες 6. Μαζί και ονομαστικός κατάλογος των Βουλευτών ανά περιφέρεια σε μεγάλο μονόφυλλο διαστ. 62 x 47. **12**
- 5198** Τραγούδια Κρήτης, δίσκος 33 στροφών, εξώφυλλο Β. Νάτσης 1976. **10**
- 5199** Ομιλία του Γεωργίου Παπανδρέου αρχηγού της Ενώσεως Κέντρου στην Πλατεία Κλαυθμώνος 16 Φεβρουαρίου 1966, δίσκος 33 στροφών. **10**
- 5200** "Αντάρτικα". Δίσκος 33 στροφών με τραγούδια συντροφιάς και σπάνιες ηχογραφήσεις. **12**
- 5201** Θεοδωράκης διευθύνει Θεοδωράκη Νο 2, δίσκος 33 στροφών με την Μαρία Φαραντούρη και τον Αντ. Καλογιάννη (1974). **10**
- 5202** Μίκης Θεοδωράκης "Το Άξιον Εστί", άλμπουμ του 1974 με δύο δίσκους 33 στροφών, εξώφυλλο Γ. Τσαρούχη. **10**
- 5203** Μάνου Χατζηδάκι "Επιστροφή" δίσκος 33 στροφών του 1970 με 11 τραγούδια του Ν. Γκάτσου από Γρ. Μπιθικώτση, Δ. Γαλάνη και guest star Αλίκη Βουγιουκλάκη. **10**



5191



5192



5193



5194



5195



5196



5197



5198



5199

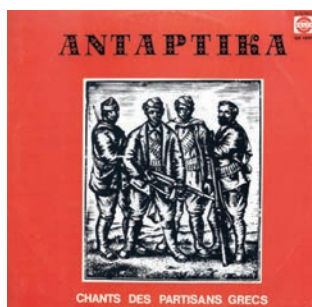

5200



5201



5202



5203

ΔΙΑΦΟΡΑ - ΕΡΗΜΕΡΑ

- 5204** "Νανά Μούσχουρη και οι Αθηναίοι" και "Christmas with Nana Mouskouri", δύο δίσκοι 33 στροφών και δύο δίσκοι 45 στροφών με τραγούδια της στα γαλλικά. Όλοι οι δίσκοι με τα εξώφυλλά τους. **18**
- 5205** Μαρία Φαραντούρη. Τραγούδια διαμαρτυρίας από όλο τον Κόσμο, δίσκος 33 στροφών. **10**
- 5206** Τουριστικός Οδηγός Καστοριάς υπό Κων. Πηχιών, έκδοση Στ. Δούκη 1958, σελίδες 84 με πολλές εικόνες & αναδιπλούμενο χάρτη στο τέλος. **10**
- 5207** Τουριστικός Οδηγός Καστοριάς υπό Ιω. Μπακάλη, έκδοση Κων. Στ. Δούκη 1951 με εικόνες και σχεδιαγράμματα, σελίδες 168. **12**
- 5208** Διαμαντής Διαμαντόπουλος. Βιογραφία του, κατάλογος έργων του και 307 ολοσέλιδες φωτο των έργων του, έκδοση Εθνικής Πινακοθήκης - Μουσείο Αλ. Σούτζου 1978. **10**
- 5209** Μίμης Βιτσώρης. Βιογραφικό και κριτική από τον δρ Στ. Λυδάκη για την αναδρομική έκθεση έργων του ζωγράφου το 1957 καθώς και 10 ολοσέλιδες φωτο από τα έργα του. **10**
- 5210** Φωκίων Δημητριάδης. Κατάλογος έργων του κορυφαίου γελοιογράφου και σκισσογράφου με πολλές φωτο των έργων του. Έκδοση της Εθνικής Πινακοθήκης - Μουσείο Αλ. Σούτζου 1983. **12**
- 5211** Γενική Επιθεώρησης Δημοτικών Σχολείων Κρήτης. Ραδιοφωνικόν τέταρτον Αγωγής. Τόμος με περίπου 40 τετρασέλιδα του 1970. **10**
- 5212** Ταμειον Ασφαλίσεως και Αρωγής Ορθοδόξου Εφημεριακού Κλήρου Ελλάδος Τ.Α.Κ.Ε. Απολογισμός του έδτους 1961, σελίδες 152. **15**
- 5213** "Πρελορέντζος". Κατάλογος ανταλλακτικών & εργαλείων Ωρολογοποιίας και Χρυσοχοΐας, εικονογραφημένος του 1959, σελίδες 64. **15**
- 5214** "Από την Spezieria στο Φαρμακείο" της Φωτεινής Καραμαλούδη, έκδοση "Φαρμακευτικού Κόσμου" 2013, σελίδες 269, πολύ ενδιαφέρουσες εικόνες. **15**
- 5215** 28η ετήσια Χοροεσπερίδα της Αδελφότητας των Κρητών Νέας Υόρκης "Η Ομόνοια" της 27ης Οκτωβρίου 1946, πολυσέλιδο με πλήθος διαφημίσεων επιχειρήσεων της ομογένειας. **12**



5204



5205

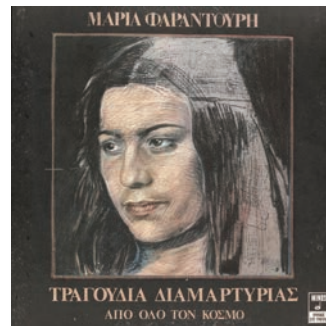

5206



5207

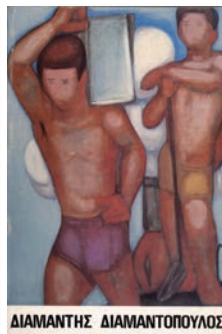

5208



5209



5210

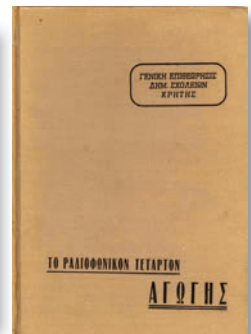

5211



5212



5213



5214



5215

ΔΙΑΦΟΡΑ - ΕΡΗΜΕΡΑ



5216



5217

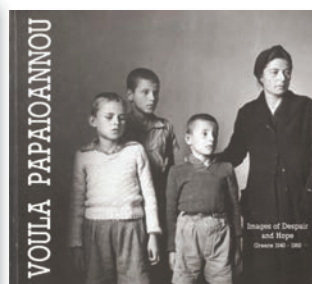

5218



5219

- 5216** Παραδοσιακά Μικρασιατικά και Θρακικά κεντήματα, έκδοση ΕΟΜΜΕΧ με παρουσίαση 68 σχεδίων κεντημάτων, σελίδες 78. **13**
- 5217** Το σπίτι του Ελευθερίου Βενιζέλου στη Χαλέπα Χανίων της Ζωής Μητσοτάκη, Β' έκδοση του 2006 με εντυπωσιακή εικονογράφηση, σελίδες 120. **12**
- 5218** Βούλα Παπαϊωάννου. Αναδρομική Έκθεση Φωτογραφίας του 1995. Λεύκωμα με 52 εξαιρετικές φωτο περιόδου 1940-60. **15**
- 5219** ΜΥΚΟΝΟΣ. Μίαν άλλη όψη. Λεύκωμα με ωραίες φωτογραφίες της Έλλης Πολυμεροπούλου, έκδοση "Κέδρος" 1979, σελίδες 98. **11**
- 5220** "Η Ελλάδα του Πτολεμαίου". Εκδόσεις χαρτών της "Γεωγραφίας 1477-1730". Συγκριτική μελέτη, έκδοση της Ελληνικής Εταιρείας Χαρτογραφίας 1990, σελίδες 95 με αφιέρωση. Της Αικ. Κουμαριανού. **10**
- 5221** "Γυναίκες Καρπάθου". Σκίτσα και εντυπώσεις της Jill Bonnet, έκδοση του Εθνικού Συμβουλίου Ελληνίδων - Αθήνα 1996, foglio 35 φύλλων. **18**
- 5222** "50 Χρόνια Βαλκανικοί Αγώνες Στίβου". Λεύκωμα του 1978, έκδοσης "Κάκτου" για λογαριασμό του ΣΕΓΑΣ, σελίδες 176. **15**
- 5223** "Εβδομάδα Σύγχρονης Σκέψης 12-17 Μαΐου 1965", 3 ομιλίες στο θέατρο "Κεντρικόν" σε 3 τεύχη: "Σύγχρονα φιλοσοφικά ρεύματα και Μαρξισμός", "Σοσιαλιστικός Ανθρωπισμός" και "Τάσεις του σύγχρονου Ευρωπαϊκού Καπιταλισμού". **12**
- 5224** Τρία τεκτονικά Αθηνών 1960: "Τυπικόν του Α' Συμβολικού βαθμού (Μαθητού)", "Τυπικόν του Β' Συμβολικού βαθμού (εταίρου)" και "Τυπικά του 4ου βαθμού της Στοάς Τελειοποιήσεως". **10**
- 5225** "Το Β' Πανελλαδικό Συνέδριο της ΕΔΑ - επίσημα κείμενα" - Αθήνα 1963, σελίδες 248. **12**
- 5226** Τρεις εκδόσεις της Κ.Ε. του ΚΚΕ: "Το 9ο Συνέδριο του ΚΚΕ 1974", σελίδες 203, "Θέσεις της Κ.Ε. του ΚΚΕ για το 10ο Συνέδριο 1978", σελίδες 141 και "11ο Συνέδριο του ΚΚΕ - ντοκουμέντα 1978", σελίδες 154. **14**
- 5227** "Τετράδια Μαρξισμού - Λενινισμού", Σταλινική ρεφορμιστική έκδοση - Γενάρης '75, σελίδες 60. **10**



5220



5221



5222



5223



5224



5225



5226

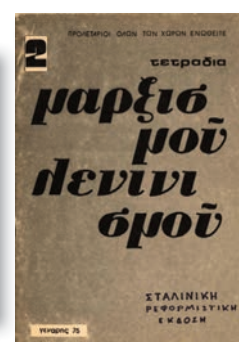

5227

ΔΙΑΦΟΡΑ - ΕΡΗΜΕΡΑ

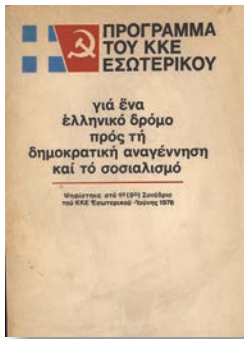

5228



5229



5230



5231



5232



5233



5234

- 5228** "Πρόγραμμα του ΚΚΕ Εσωτερικού, όπως ψηφίστηκε στο 1ο Συνέδριο του ΚΚΕ Εσωτ. - Ιούνιος 1976, σελίδες 157, έκδοση Κοθεπ. **12**
- 5229** Δημοκρατικό Σοσιαλιστικό Κόμμα. Προγραμματικές Αρχές - Αθήνα, Ιούνιος 1945, σελίδες 79. **12**
- 5230** Ταχυδρομικόν Ταμειευτήριον. Αναμνηστικό τεύχος της 10ης Ιουνίου 1970, σελίδες 112 με πολλές φωτο και πίνακες. **10**
- 5231** ΚΩΝΣΤΑΝΤΙΝΟΥΠΟΛΗ. " The Golden Horn at sunset" Ηλιοβασιλέμμα στον Κεράτιο, άλμπουμ με 12 επικολλημένες φωτο, έκδοση E.F.Rochat - Constantinople. **13**
- 5232** Κεντημένο κάλυμμα για άλμπουμ φωτογραφιών, έργο τροφίμου του Στρατοπέδου Γυναικών Τρικάλων Βόλου 1.9.1949 (με φθορές). Επίσης, ξύλινη κορνίζα με ωραίο διάκοσμο διαστ 25,5 x 17,5, ενθύμιο φυλακής. **50**
- 5233** Χαρτοποιία Ε.Γ. Λαδόπουλου - Πάτρα, σφραγισμένη δεσμίδα χάρτου επιστολών Νο 850. **12**
- 5234** Ημερολόγιο τοίχου του 1979 της εταιρίας Αφών Σολακίδη "SOLPA", κατασκευαστών των ομωνύμων παιχνιδιών και αντιπροσώπων της εταιρίας "AIRFIX" στην Ελλάδα. **14**
- 5235** Βαγγέλης Μουστάκας. Έκθεση έργων του στην γκαλερί "Διογένης" - Θεσσαλονίκη, Οκτώβριος 1976. Αφίσα διαστ. 50 x 33,5 (με τσακίσματα). **10**
- 5236** "Δημήτρια ΚΓ'" - Θεσσαλονίκη, Οκτώβριος - Νοέμβριος 1988, αφίσα διαστ. 48,5 x 34. **12**
- 5237** "Στον ίλιγγο της ακολασίας", διαφημιστική αφίσα της ταινίας με τους Αλαίν Ντελόν, Τζέην Φόντα, Μπριζίτ Μπαρντό κ.ά, διαστ. 42,5 x 29. **10**
- 5238** Εμπορική Τράπεζα. Τρία ημερολόγια τοίχου: του 1965 & 1966 (Γλυπτά του Μουσείου Ακροπόλεως) και του 1967 (Πίνακες από την συλλογή Κουτλίδη). **15**



5235



5236



5237

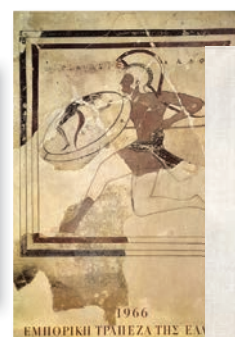

5238

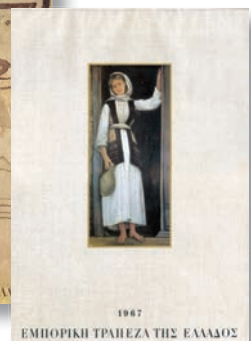

ΔΙΑΦΟΡΑ - ΕΡΗΜΕΡΑ



5239



5240



5241



5242

- 5239** Μύλοι Αγίου Γεωργίου Α.Ε. Σάκος αλεύρων των 60 κιλών. **15**
- 5240** "Μικρές Αφροδίτες" του Νίκου Κούνδουρου. Γερμανική αφίσα της ταινίας, διαστ. 84 x 59. Σπάνια. **25**
- 5241** Παράσταση της "Ιφιγένειας εν Αυλίδι" στο Αρχαίο Θέατρο των Δελφών με τους Άννα Συνοδινού, Θ. Κωτσόπουλο, Αλ. Αλεξανδράκη κ.ά. του 1967. Αφίσα σε αγγλική γλώσσα διαστ. 80 x 60 με επικολημένη ταινία αλλαγής της ημερομηνίας. **12**
- 5242** Τράπεζα Πίστewς. Ημερολόγιο τοίχου του 1974 με θέμα "Νεοελληνική Ζωγραφική". **10**
- 5243** Προκελογική αφίσα του ΠΑΣΟΚ Χολαργού διαστ. 84 x 56 **10**
- 5244** Αλευροποιία Ουζουνόπουλου - Ατζεμιάν, Αλεξανδρούπολη. Σάκος αλεύρων των 60 κιλών. **15**
- 5245** Εθνική Τράπεζα της Ελλάδος. Ημερολόγιο τοίχου του 1989 με θέμα "Το Ελληνικό Αθλητικό Ιδεώδες". **10**
- 5246** Κέντρο Διαφύλαξης Αγιορείτικης Κληρονομιάς. Ημερολόγιο του 1986 με θέματα από μοναστήρια του Αγίου Όρους. **10**
- 5247** Πολεμική Αεροπορία. Έξι ημερολόγια τοίχου των ετών 1985, 1993, 1997, 1999, 2001 & 2004. **25**
- 5248** Φεστιβάλ Αθηνών 1978. Αφίσα παραστάσεων του έργου του Verdi "I Vespri Siciliani" στο Θέατρο Ηρώδου του Αττικού, διαστ. 50 x 35 σε χαρτόνι. **15**
- 5249** "Ελληνικά Αεροπλάνα". Ημερολόγιο τοίχου της Ελληνικής Αεροπορικής Βιομηχανίας για το 1998. **12**
- 5250** Ξύλινη φιγούρα του Θεάτρου Σκιών, ύψους 44 εκ. **20**
- 5251** "Σκίτσα από τα Στρατόπεδα και τις Φυλακές". Λεύκωμα με εξαιρετικές απεικονίσεις έργων του Κυριάκου Τσακίρη, 2η έκδοση - Δεκέμβρης 1974, σελίδες 68. **15**
- 5252** "APOLLO in Times Square", ποιήματα με έντονο ελληνικό ενδιαφέρον του Nicholas Lely σε αγγλική και ολλανδική γλώσσες, σελίδες 59. **12**



5243



5244

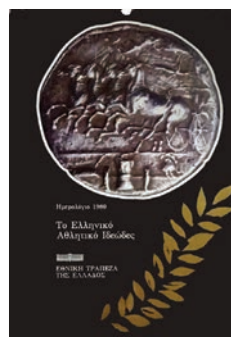

5245

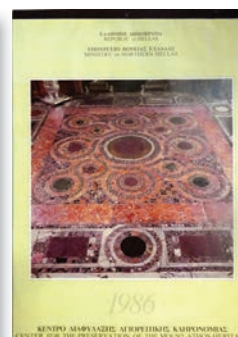

5246



5247



5248



5249



5250

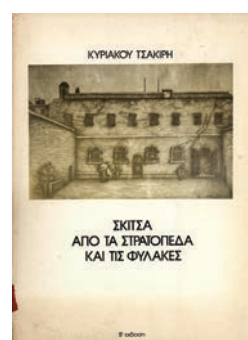

5251

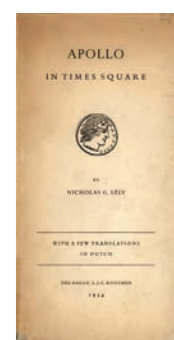

5252

ΔΙΑΦΟΡΑ - ΕΡΗΜΕΡΑ



5253



5254



5255

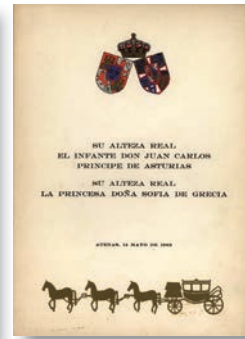

5256

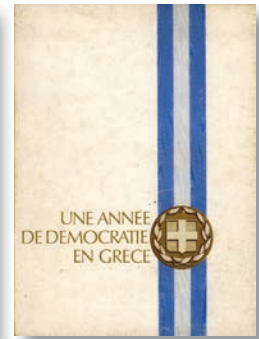

5257

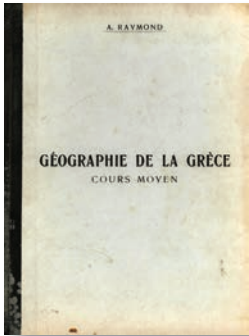

5258



5259

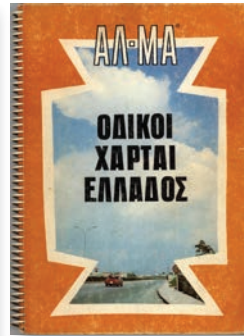

5260



5261



5262

- 5253** Διεθνές Φεστιβάλ Θεάματος 16 Ιουνίου - 4 Ιουλίου 1962. Πρόγραμμα των εκδηλώσεων, εξώφυλλο Μ. Κατζουράκης. **10**
- 5254** "Ελληνικοί Χοροί - Θέατρο Δόρα Στράτου" Φιλοπάππου", λεύκωμα 16 σελίδων σε αγγλική και ελληνική γλώσσες. Μαζί και δίπτυχο πρόγραμμα εκδηλώσεων του 1967. **10**
- 5255** "Salonica Memories 1915-1919" by G.E. Willis, έκδοση 1969. Πλούσια εικονογράφηση και περιεχόμενα: Μεταφορές στη Μακεδονία, Αεροπορικές επιδρομές στην Θεσσαλονίκη, η μεγάλη πυρκαϊά κ.ά., σελίδες 68. **12**
- 5256** Οι Γάμοι του Χουάν Κάρλος με την Σοφία 1962. Επίσημη ισπανική έκδοση με πολλές και ωραίες φωτογραφίες, σελίδες 48. **12**
- 5257** "Une annee de Democratie en Grece 1974-1975". Γαλλική έκδοση για τα γεγονότα του πρώτου χρόνου της μεταδικτατορικής κυβέρνησης στην Ελλάδα με πολλές φωτο, σελίδες 128. **12**
- 5258** "Geographie de la Grece" par A. Raymond σε 23 μαθήματα. Φυσική γεωγραφία, κλίμα, εμπόριο, βιομηχανία κλπ., σελίδες 50 σε γαλλική γλώσσα, έκδοση του 1937. **12**
- 5259** Οδηγός Ταχυδρομικών Τομέων Αθηνών του 1962, σελίδες 103. **13**
- 5260** "Οδικοί Χάρται της Ελλάδος", έκδοση ΑΛΜΑ με 47 χάρτες περιοχών, κείμενα Παυλίνας Παμπούδη. **14**
- 5261** "Οδικοί χάρται και Τουριστικός Οδηγός Ελλάδος", έκδοση της ΕΛΠΑ με 42 χάρτες διαδρομών. **13**
- 5262** Διεθνής Ολυμπιακή Ακαδημία. Δευτέρα Σύνοδος 9-21 Ιουλίου 1962 στην Ολυμπία, έκδοση της Επιτροπής Ολυμπιακών Αγώνων, σελίδες 165, ωραίες φωτογραφίες. **12**
- 5263** Οκτώ σχέδια του Ευάγγελου Κουζούνη για το θεατρικό έργο του Πάρι Τακόπουλου "Ντίσκο" - Αύγουστος 1981 σε λυτά φύλλα. **15**
- 5264** "Δάφνις και Χλόη". Foglio με 13 από τα 22 χρωματιστά σχέδια του Σταύρου Παπασάββα. **18**
- 5265** SOTHEBY'S. Τρεις κατάλογοι δγμοπρασιών Ελληνικών έργων τέχνης του 2001, 2004 & 2006. **18**



5263



5264

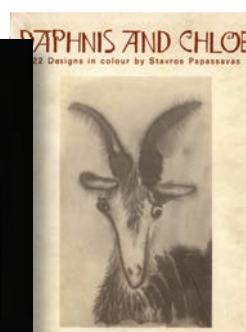

5265

ΔΙΑΦΟΡΑ - ΕΡΗΜΕΡΑ

- 5266** Γ. Καπόπουλος. Κατάλογος Δημοπρασίας Σύγχρονης Τέχνης της 11ης Μαρτίου 2010 στο Ζάππειο, εξαιρετική εικονογράφηση. **10**
- 5267** Ανδρέας Γεωργιάδης, ο Κρης. Αναμνηστικός κατάλογος έργων, έκδοση υπό Φ.Σ. Χρυσόστομου. **10**
- 5268** Νίκος Νικολάου. Έκθεση έργων στην γκαλερί Ζουμπουλάκη - Νοε/Δεκ 1972, κατάλογος με φωτο όλων των έργων. **10**
- 5269** "Η Ζωγραφική στον Κινηματογράφο", έκδοση του Κέντρου Σύγχρονης Εικαστικής Δημιουργίας Ρεθύμνης με απεικονίσεις γιγαντοαφισών. Λιθογράφων και μακετών περιόδου 1950-75. **10**
- 5270** Κ.Π. Καβάφης. Πανομοιότυπα των πέντε πρώτων φυλλαδίων του, παρουσίαση και σχόλια του Γ.Π. Σαββίδη, έκδοση Ε.Λ.Ι.Α. **12**
- 5271** Θέατρο Τέχνης Καρόλου Κουν. Περίοδος 1973-74. Δύο προγράμματα παραστάσεων των έργων του Σαιξπηρ "Τρωίλος και Χρυσήδα" και του Γιώργου Σκούρτη "Ο Καραγκιόζης παρά λίγο Βεζύρης". **12**
- 5272** Θέατρο Καλουτά. Ελληνικό Λαϊκό Θέατρο, πρόγραμμα της σατιρικής κωμωδίας του Μαν. Σκουλούδη "Οδύσσεια" με την Μαίρη Αρώνη, τον Μάνο Κατράκη κ.α. **10**
- 5273** Πνευματική και Καλλιτεχνική Εταιρία "Δεσμοί" - ευθύνη Ασπασίας Παπαθανασίου. Τρεις αφίσες: "Ηλέκτρα" του Σοφοκλή (1977), διαστ 98 x 68, "Ηλέκτρα" (1980) διαστ. 70 x 48 και Αισχύλου "Ικέτιδες" (1994) διαστ. 82,5 x 56,5. **20**
- 5274** Πνευματική και Καλλιτεχνική Εταιρία "Δεσμοί" - ευθύνη Ασπασίας Παπαθανασίου. Τρεις αφίσες: "Πλούτος" του Αριστοφάνη (1977), "Τρωαδίτισσες" του Ευριπίδη (1978) και "Φοίνισσες" του Ευριπίδη, όλες διαστ. 87 x 58. **20**
- 5275** "Γοργοπόταμος", ταινία του Ηλία Μαχαιρά, διαφημιστική αφίσα διαστ.78 x 57. **20**
- 5276** Βασιλεύς Κωνσταντίνος, αφίσα με την επίσημη εγκεκριμένη φωτογραφία, έκδοση "Αστέρως", διαστ. 57,5 x 43. **25**
- 5277** Το Βασιλικόν ζεύγος Κωνσταντίνος & Άννα Μαρία, αφίσα έκδοσης "Αστέρως", διαστ. 54 x 41,5. **12**



5266

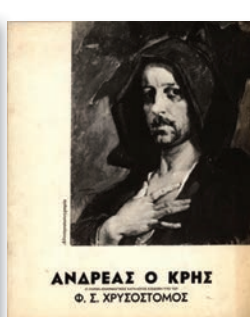

5267

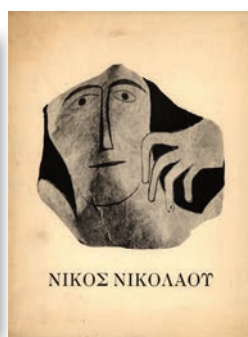

5268



5269



5270



5271



5272



5273



5274



5275



5276



5277



5274

ΔΙΑΦΟΡΑ - ΕΡΗΜΕΡΑ



5278



5279



5280

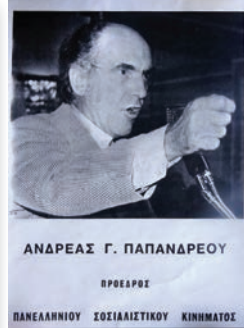

5281



5282

- 5278 Βασίλισσα Άννα Μαρία, αφίσα με την επίσημη εγκεκριμένη φωτογραφία, έκδοση "Αστέρος", διαστ. 57,5 x 43. 25
- 5279 "Αγρότη, ημξήθη η γη που καλλιεργείς, το εισόδημά σου, απέκτησες ασφάλιση επί Καραμανλή", αφίσα διαστ. 80 x 57,5. 12
- 5280 "Το Πολυτεχνείο ζει", αφίσα της Νεολαίας ΠΑΣΟΚ, έκδοση "Αγωνιστής", διαστ 70 x 48. 10
- 5281 Ανδρέας Παπανδρέου, πρόεδρος του ΠΑΣΟΚ. Προκελογική αφίσα διαστ. 49,5 x 34,5. 10
- 5282 "Εργάτη, αγρότη σπάσε τα δεσμά", αφίσα της Νεολαίας ΠΑΣΟΚ 1975, διαστ. 58 x 43. 10
- 5283 Ο Κωνσταντίνος Καραμανλής σε προεκλογικό λόγο προς τον Λαό της Θεσσαλονίκης 1η Οκτωβρίου 1961, αφίσα διαστ. 70 x 50. 10
- 5284 "Κύπρος - Παλαιστίνη", αφίσα της Γ.Ε. Παλαιστινίων Φοιτητών Ελλάδας, διαστ. 64 x 48. 10
- 5285 "1η Μάη '81", αφίσα της ΠΑΣΚΕ διαστ. 70 x 50. 10
- 5286 Αφίσα της Πανελληνίας Αγωνιστικής Σπουδαστικής Παράταξης Π.Α.Σ.Π., διαστ. 70 x 50. 10
- 5287 Τρεις προεκλογικές αφίσες με τον Κωνσταντίνο Καραμανλή, διαστάσεων εκάστης 50 x 35. 15
- 5288 Γεώργιος Παπανδρέου, προεκλογική αφίσα διαστ. 40 x 35. 10
- 5289 "Εκμετάλλευση, Χούντα, Καπιταλισμός, Ανισότητα", αφίσα του ΠΑΣΟΚ διαστ. 70 x 50. 10
- 5290 Νεολαία ΠΑΣΟΚ. Γιορτή Νεολαίας '80 - Αγωνιστής. Σχέδιο Δ. Ταλαγάνη, έκδοση "Αιχμή", αφίσα δι-αστ. 64,5 x 46. 10
- 5291 "1945-55 - 22 Κυβερνήσεις, 1955-1961 Μία Κυβέρνησις Καραμανλή", αφίσα διαστ. 70 x 49,5. 10
- 5292 "Μή πετάτε στα σύννεφα για να βρείτε τον τρίτο δρόμο", αφίσα του "Δημοκρατικού Αγώνα" για τις εκλογές του 1982, διαστ. 48 x 34. 10



5283



5284



5285



5286

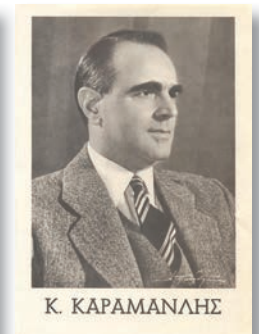

5287

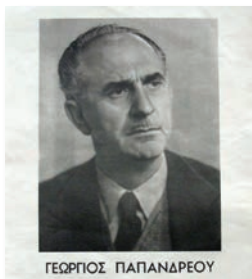

5288



5289



5290



5291



5292

ΚΟΥΤΙΑ / BOXES

- | | | |
|-------------|---|-----------|
| 5701 | "No 1 - ΑΣΣΟΣ ΦΙΛΤΡΟ" - ΠΑΠΑΣΤΡΑΤΟΣ Α.Β.Ε.Σ, Αθήναι. Χάρτινο κουτί 20 σιγαρέττων, με το προστατευτικό τους στο εσωτερικό του κουτιού, δρχ. 20. | 11 |
| 5702 | "ΑΡΩΜΑ" φίλτρο πολυτελείας ελαφρά - Γ.Α. ΚΕΡΑΝΗΣ Α.Ε, Πειραιάς. Χάρτινο κουτί 20 σιγαρέττων, δρχ. 35 (σφραγισμένο - πλήρες). | 12 |
| 5703 | "ΕΘΝΟΣ ΕΞΑΙΡΕΤΙΚΑ" φίλτρο εξαιρετικά ελαφρά- Γ. Α. ΚΕΡΑΝΗΣ ΑΕ, Αθήναι - Πειραιεύς. Χάρτινο κουτί 20 σιγαρέττων, δρχ. 15 (σφραγισμένο - πλήρες). | 12 |
| 5704 | "Π" φίλτρο ΠΑΠΑΣΤΡΑΤΟΣ Α.Β.Ε.Σ, Αθήναι. Χάρτινο κουτί 20 σιγαρέττων, με το προστατευτικό τους στο εσωτερικό του κουτιού, δρχ. 12. | 11 |
| 5705 | "SANTÉ" king size φίλτρο υπερπολυτελείας - Αφοι Λ. ΚΩΝΣΤΑΝΤΙΝΟΥ ΑΕ , Αθήναι. Κλειστό - πλήρες μαλακό πακέτο 20 σιγαρέττων, δρχ. 70. | 12 |
| 5706 | "ΠΑΛΛΑΣ" king size φίλτρο antitarnic - Γ.Α ΚΕΡΑΝΗΣ, Πειραιάς. Κλειστό - πλήρες μαλακό πακέτο 20 σιγαρέττων, δραχμές 115. | 10 |
| 5707 | ΚΑΡΕΛΙΑ φίλτρο king size. Κλειστό - πλήρες μαλακό πακέτο 20 σιγαρέττων, δραχμαί 32. | 10 |
| 5708 | "ΕΤΟΙΛΕ" king size φίλτρο - ΠΑΠΑΣΤΡΑΤΟΣ, Αθήναι. Κλειστό - πλήρες μαλακό πακέτο 20 σιγαρέττων με γαλλική γεύση, δρχ 22. | 13 |
| 5709 | "MIREILLE" M.M XANTHIS FRERES, Alexandrie - Caire. Χάρτινο κουτί 20 σιγαρέττων, fr. 1.30 (σφραγισμένο - πλήρες). | 12 |
| 5710 | "PYRGOS No1" - A. JOHNSON & Co, Lowell, Mass.U.S.A. Χάρτινο με χρωμολιθόγραφη εικόνα κουτί αιγυπτιακών σιγαρέττων. | 10 |
| 5711 | "LORDS" qualite extra superieure - DIMETRINO & Co, Κάιρο - Αίγυπτος. Μεταλλικό κουτί 10 σιγαρέττων (ελαφρά οξειδωση). | 10 |
| 5712 | "No 10" blanc - DIMETRINO & Co, Caire. Χάρτινο κουτί 20 σιγαρέττων, με το προστατευτικό τους στο εσωτερικό του κουτιού, 4,40 dm (με περιεχόμενο). | 20 |



5701



5702



5703



5704



5705

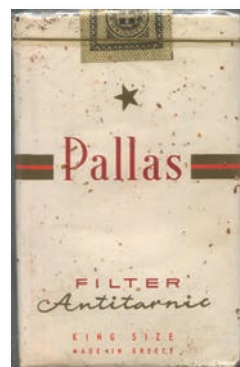

5706



5707



5708



5709



5710



5711



5712

ΔΙΑΦΟΡΑ - ΕΡΗΜΕΡΑ



5713



5714



5715



5716



5717



5718



5719



5720



5721



5722

- 5713** CONSTANTIN gold, Hannover. Χάρτινο κουτί 25 σιγαρέτων με κουμπάκι στο καπάκι για κλείσιμο (αποκολλημένη η πίσω ακμή στο καπάκι, σημειωμένη με μολύβι η κάτω πλευρά του κουτιού). **12**
- 5714** "ZONAR'S" Αθήναι. Χονδροχάρτονο κουτί για σοκολατάνια διαστάσεων 11,5 X 21,5 (λεκέδες υγρασίας). **12**
- 5715** Λουκούμια αμυγδάλου "ΡΑΧΑΤ" ΑΧΑΪΚΗ, Β. ΜΑΝΟΥΣΟΣ Ο.Β.Ε. - Πάτρα. Χονδροχάρτονο κουτί βάρους 1200 γραμμαρίων και διαστάσεων 14 X 28. **12**
- 5716** Κουραμπιέδες αμυγδάλου Λαμίας, εξ αγνού βουτύρου αίγος, Δ. ΜΠΟΥΣΙΟΥ. Χονδροχάρτονο κουτί βάρους 1020 γραμμαρίων. Διαστάσεις κουτιού 15,5 X 24,5 (αποκολλημένη η πλαϊνή πλευρά στο καπάκι). **12**
- 5717** Σοκολατίνια ΠΛΑΪΔΗΣ (No 422 NEON) - Αθήναι. Χονδροχάρτονο κουτί βάρους 2 κιλών και διαστάσεων 21,5 X 30. **12**
- 5718** "CHROPAS" ελληνικής κατασκευής ΧΡΩΠΕΙ - Σ.Α ΟΙΚΟΝΟΜΙΔΗΣ & Σια ΑΕ. Μεταλλικό κουτί 250 σακχαρόπηκτων δισκίων παρα-αμινοσαλικυλικού νατρίου. Διάμετρος 6,5 και ύψος 10 εκατοστά. **12**

ΑΝΤΙΚΕΙΜΕΝΑ / SMALL ITEMS

- 5719** Πλαστικό στρατιωτάκι - δόκιμος αξιωματικός, με χέρια που κινούνται, ελληνικής κατασκευής PAL. Έκδοση με έκτυπη σφραγίδα στη βάση της, ύψος 6,5 εκατοστά. **15**
- 5720** Λαχνός από μία συσκευασία τρουακάρ καλτσάκια HPA ελληνικής κατασκευής Venus (χρώματος μούρου) και μία συσκευασία καλσόν ελληνικής κατασκευής SIK κόκκινου χρώματος (one size). **12**
- 5721** ΚΑΛΜΟΛ. Τσίγκινο επιτραπέζιο διαφημιστικό μήκους 21 εκατοστών (ελαφρά οξειδωση). **12**
- 5722** Κομπολόι από φατουράν. Φατούραν είναι το όνομα του Αιγύπτιου χημικού που ανακάλυψε μια τεχνική άγνωστη μέχρι την εποχή του. Κατ' αυτή την τεχνική, αναμείχθηκαν ρινίσματα κεχριμπαριού και βακελίτη και βάφονταν με κόκκινο κρασί ή κονιάκ πριν συγκολληθούν και ενωθούν με φυτικές βαφές. Το χρώμα τους αρχίζει από πορτοκαλο-κόκκινο και φτάνει ως σκούρο κόκκινο δαμασκηνί, και άλλες φορές έχει το χρώμα του κονιάκ. Μήκος χάντρας ένα εκατοστό. **90**

ΔΙΑΦΟΡΑ - ΕΡΗΜΕΡΑ



5723



5724



5725

5723 Κομπολόι από φατούραν. Φατούραν είναι το όνομα του Αιγύπτιου χημικού που ανακάλυψε μια τεχνική άγνωστη μέχρι την εποχή του. Κατ' αυτή την τεχνική, αναμείχθηκαν ρινίσματα κεχριμπαριού και βακελίτη και βιάφονταν με κόκκινο κρασί ή κονιάκ πριν συγκολληθούν και ενωθούν με φυτικές βαφές. Το χρώμα τους αρχίζει από πορτοκαλο-κόκκινο και φτάνει ως σκούρο κόκκινο δαμασκηνί, και άλλες φορές έχει το χρώμα του κονιάκ. Μήκος χάντρας 1,5 εκατοστό.

120

5724 Ξύλινη μοναστηριακή σφραγίδα πρόσφορου, με σχέδιο πουλιού, μήκους 8 εκατοστών.

10

5725 Ξύλινη μοναστηριακή σφραγίδα πρόσφορου διαμέτρου 13 εκατοστών.

25



5726



5727



5728



5729



5730



5731

5726 ΕΛΛΕΝΙΤ. Μεταλλικό μανταλάκι - σφιγκτήρας χαρτιού με ανάγλυφο σχέδιο διαμέτρου 6 εκατοστών.

12

5727 Βαριδίδο μιας οκκάς διαμέτρου 7,5 εκατοστών.

15

5728 Π.Α.Λ.Α.Σ. ΑΝΑΒ. ΠΑΡΝΗΘΑΣ (27/2/1983). 1ος ΟΜΑΔΟΣ ΜΕΓ. ΤΟΥΡΙΣΜΟΥ. Μεταλλικό σε μαρμαρίνη βάση κύπελλο ύψους 34 εκατοστών (στίγματα οξειδωσης).

20

5729 Γυαλιά μοτοσυκλετιστή Β' Παγκοσμίου Πολέμου στο μεταλλικό κουτί τους.

15

5730 Σφαίρα, σχέδιο του Υπ/γου ΠΒ Πελοπίδα Κιτσικόπουλου, με χαραγμένη ημερομηνία 29-11-38, στο κουτί της.

25

5731 PARKER. Μεταλλικός διαφημιστικός αναπτήρας αερίου, αγγλικής κατασκευής, στην τσόχινη θήκη του.

14

5732 Στρατηγός Γ. ΓΡΙΒΑΣ - ΔΙΓΕΝΗΣ, ΛΥΤΡΩΤΗΣ ΤΗΣ ΚΥΠΡΟΥ. Επιτραπέζια πλακέτα διαστάσεων 8,5 X 11.

12



5732

ΔΙΑΦΟΡΑ - ΕΡΗΜΕΡΑ



5733



5734



5735



5736



5737



5738

- 5733** OSCAR. Κεραμικό διαφημιστικό στακτοδοχείο ελληνικής κατασκευής "Κεραμεικός" διαμέτρου 11, 5 εκατοστών. **14**
- 5734** Σιγαρέττα ΑΡΩΜΑ. Πλαστικό διαφημιστικό στακτοδοχείο ελληνικής κατασκευής "ΜΕΒΕΛ - Τ2". Διάμετρος 11 εκατοστά. **10**
- 5735** Σιγαρέττα ΠΑΛΛΑΣ. Πλαστικό διαφημιστικό στακτοδοχείο ελληνικής κατασκευής "ΜΕΒΕΛ - Τ2". Διάμετρος 11 εκατοστά. **10**
- 5736** Σιγαρέττα Νο 1 ΠΑΠΑΣΤΡΑΤΟΣ. Πλαστικό διαφημιστικό στακτοδοχείο ελληνικής κατασκευής "ΜΕΒΕΛ - Ρ21". Διάμετρος 11 εκατοστά (κιτρίνισμα και μικρό ράγισμα στο εσωτερικό του). **10**
- 5737** Σιγαρέττα ASTOR. Κεραμικό διαφημιστικό στακτοδοχείο διαμέτρου 11,5 εκατοστών. **12**
- 5738** Reemtsma Cigaretten - ERANTE 23. Πορσελάνινο στακτοδοχείο κατασκευής Franz Prause - Niedersalzbrunn. Διάμετρος 10 εκατοστά. **14**
- 5739** Reemtsma Cigaretten - OVA 1. Λαχνός από ένα κεραμικό στακτοδοχείο διαμέτρου 11,5 εκατοστών και ένα κουτί 10 σιγαρέττων με το προστατευτικό τους στο εσωτερικό του κουτιού. **18**
- 5740** ΔΕΗ ΑΕ. Αναμνηστικό μεταλλικό - με γυάλινο περίβλημα - επιτραπέζιο press papier από τα εγκαίνια του θερμοηλεκτρικού σταθμού Κομοτηνής στις 29.9.01. **10**
- 5741** Αναψυκτικά ΚΡΥΣΤΑΛ, Μυτιλήνη. Γυάλινο μπουκάλι αεριούχου ποτού ύψους 18 εκατοστών με τη φίρμα της εταιρίας στο μπουκάλι. **10**



5739



5740



5741

ΔΙΑΦΟΡΑ - ΕΡΗΜΕΡΑ

- 5742** ΚΡΙΝΟΣ - Αφων Π. ΒΟΥΡΑΝΗ, Μυτιλήνη. Λαχνός από δύο γυάλινα μπουκάλια , ένα αναψυκτικού και ένα σόδας, περιεχομένου 240 γραμμαρίων.
- 5743** ΥΣΥ 1930. Πορσελάνινη πιατέλα υγειονομικής υπηρεσίας με ένδειξη "Κρατική Ιδιοκτησία", γερμανικής κατασκευής "KPM 31". Ύψος 15 και διάμετρος 23 εκατοστά.
- 5744** Μηχανικός φακός μελέτης γραμματοσήμων. Μηχάνημα πρίζας (με φακό υψηλής ανάλυσης) κατάλληλο για μελέτη γραμματοσήμων, γερμανικής κατασκευής PHILALUX, στο κουτί του. Στο κουτί περιλαμβάνονται οι οδηγίες χρήσεως.

18

25

50



5742



5743



5744

Live web Auction 3 & 4 Φεβρουαρίου 2024

Παράταση χρόνου λήξης δημοπρασίας

- Στη δημοπρασία Νο 61, θα εφαρμοστεί η παράταση χρόνου του προκαθορισμένου χρόνου λήξης του κάθε λαχνού. **Αν στα τελευταία 20"** καταχωρηθεί μία προσφορά, ο χρόνος λήξης θα παραταθεί αυτόματα για 20 επιπλέον δευτερόλεπτα.
- Η παράταση χρόνου θα πραγματοποιείται έως **2 φορές** και θα ισχύει για τον κάθε λαχνό ξεχωριστά.
- Ο παραιτούμενος χρόνος ενός λαχνού δεν επηρεάζει το χρόνο λήξης των λαχνών που ακολουθούν.

www.faitatzis.gr

www.facebook.com/faitatzisauctions

www.instagram.com/faitatzisauctions

ΠΟΛΙΤΙΚΑ & ΣΤΡΑΤΙΩΤΙΚΑ / POLITICS & MILITARY

- 6001** ΝΕΑ ΕΠΙΘΕΩΡΗΣΗ. Αθήνα, Φλεβάρης 1928. Μηνιαία έκδοση περιοδικού. Η σύγχρονη αρχιτεκτονική στη Σοβιετική Ρωσία. Ανέκδοτες αυτοβιογραφικές σελίδες (49 - 59) του Παναίτ Ιστράτι. Λείπει ένα μικρό κομμάτι στο εξώφυλλο του περιοδικού και μικρές φθορές στη ράχη του περιοδικού. Χρονιά 1η. Αριθμός τεύχους 2. Συνολικός αριθμός τευχών (1). **10**
- 6002** ΦΙΛΕΛΛΗΝΙΚΑ. Αθήνα, Ιανουάριος-Μάρτιος 1955. Τριμηνιαίον ιστορικών δημοσίευμα. Τεύχος αφιερωμένον εις τον ισπανικόν και πορτογαλικόν φιλελληνισμό. Κωστής Παλαμάς "Χαιρετισμός των Νεκρών Φιλελλήνων" (ποίημα). Έτος Α'. Αριθμός τεύχους 1. Συνολικός αριθμός τευχών (1). **10**
- 6003** ΝΕΟΙ ΣΤΟΧΟΙ. Αθήνα, 1971-1972. Μηνιαία έκδοση οικονομικών και κοινωνικών μελετών. Με αρθρογραφία των Φ. Κάστρο, Γκουεβέρα, Μάρξ, Λένιν κ.τ.λ. Η κρίση του διεθνούς νομισματικού συστήματος. Αριθμοί τευχών 1, 2, 3, 4, 8. Συνολικός αριθμός τευχών (5). **12**
- 6004** ΕΚΛΟΓΗ. Αθήνα, Σεπτέμβριος 1953-Νοέμβριος 1954. Μηνιαίο εικονογραφημένο περιοδικό. Όλα με όμορφες φωτογραφίες Ελλήνων στα εξώφυλλα. Σπ. Μελέτζη, Δ. Χαρισιάδη. Σέ ένα από αυτά ο διανοχός Κωνσταντίνος. Γιαννούλης Χαλεπάς. "Τρελάθηκε ο καιρός". "Η καταστροφή της Ζακύνθου". "Υπάρχει ζωή στον Άρη;". Η Μούσα της Μάνης" κ.λ. Σε καλή κατάσταση. Αριθμοί τευχών 95, 99, 100, 103, 105, 108, 109. Αριθμοί τόμων Ι', Θ'. Συνολικός αριθμός τευχών (7). **14**
- 6005** ΣΤΑΡΑΤΑ. 1929. Δεν αναφέρεται η τοποθεσία έκδοσης. Δίστηλο κείμενο περιοδικού αριστερού περιεχομένου. Με σπουδαίους συνεργάτες και περιεχόμενα. Βάρναλης, Καζαντζάκης, Μαλακάσης, Παλαμάς, Σικελιανός, Ψυχάρης κ.α. Είναι αποκομμένο σε δύο τεύχη, χωρίς τα εξώφυλλα. Αριθμοί τευχών 1-12 λείπει το τεύχος 8-9. Έτος Α'. Συνολικός αριθμός τευχών (11). **15**
- 6006** ΚΟΜΜΟΥΝΙΣΤΙΚΗ ΕΠΙΘΕΩΡΗΣΗ. Αθήνα, Απρίλης-Ιούνης 1973. Δεκαπενθήμερο οικονομικό, πολιτικό όργανο της κεντρικής επιτροπής του κομμουνιστικού κόμματος της Ελλάδας. Όχι στη χούντα! Λαϊκή κυριαρχία! Θέσεις του ΚΚΕ (Εσ.) για το δημοψήφισμα. Χρόνος 5ος. Αριθμός τεύχους 2. Ένα τεύχος **13**
- 6007** Η ΚΟΙΝΗ ΓΝΩΜΗ. Αθήνα 1954-1955. Δεκαπενθήμερος επιθεώρησης πολιτικού και οικονομικού ενδιαφέροντος. Περί αεροπορικών εταιρειών, σιδηροδρόμων, λεωφορείων, εφημερίδων κ.α. Με πολλές εικονογραφημένες διαφημίσεις και πολύ ενδιαφέροντα στοιχεία. Περίοδος Β'. Αριθμοί τευχών 16, 17-18, 19, 20. Συνολικός αριθμός τευχών (4). **12**
- 6008** ΝΕΟΣ ΚΟΣΜΟΣ. Ιούνης 1970. Δεν αναγράφεται τοποθεσία έκδοσης. Μηνιαίο πολιτικό θεωρητικό περιοδικό. Υλικό της 14ης ολομέλειας της ΚΕ του ΚΚΕ. Θέσεις της Κεντρικής Επιτροπής του ΚΚΕ για το 9ο Συνέδριό του. Χρόνος 21ος. Αριθμός τεύχους 6. Συνολικός αριθμός τευχών (1). **12**
- 6009** ΣΥΝΔΙΚΑΛΙΣΤΙΚΗ ΕΠΙΘΕΩΡΗΣΙΣ ΕΡΓΑΣΙΑΣ. Αθήνα, Ιούνιος 1957. Μηνιαίο όργανο της ΓΣΕΕ. Γενική συνομοσπονδία εργατών Ελλάδος. Η πορεία των προβλημάτων της τάξεως. Αι κυβερνητικά αποφάσεις και αι απόψεις της Διοικήσεως της ΓΣΕΕ. Έτος Α'. Αριθμός τεύχους 10. Σύνολο τευχών (1). **10**
- 6010** ΚΟΜΜΟΥΝΙΣΤΙΚΗ ΕΠΙΘΕΩΡΗΣΗ. Αθήνα, Απρίλης 1945. Δεκαπενθήμερο πολιτικο-θεωρητικό όργανο της κεντρικής επιτροπής του ΚΚΕ. Για το ξερίζωμα του φασισμού, για τη νίκη της δημοκρατίας. Μπορεί να διατηρηθεί το καθεστώς του Φράνκο. Αριθμός τεύχους 36-37. Συνολικός αριθμός τευχών (1). **10**
- 6011** ΔΙΑΛΟΓΟΣ. Ρώμη, 1972. Διμηνιαία έκδοση του γραφείου της ΚΕ του ΚΚΕ (Εσωτερικού). Για την ενότητα των Ελλήνων κομμουνιστών. Για την ανατροπή της δικτατορίας και την εγκαθίδρυση καθεστώτος δημοκρατικών ελευθεριών. Αριθμοί τευχών 1-4. Σύνολο τευχών (2). **15**



6001



6002



6003



6004



6005

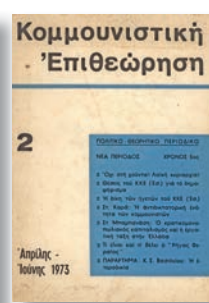

6006



6007



6008



6009



6010



6011

ΠΕΡΙΟΔΙΚΑ - MAGAZINES



6012



6013

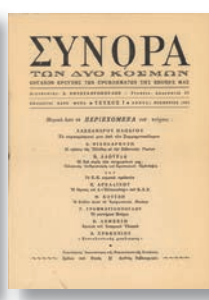

6014



6015

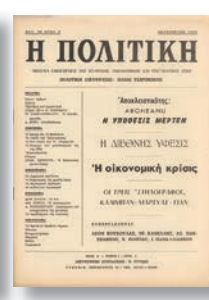

6016



6017



6018



6019



6020



6021



6022

- 6012** ΜΗΝΙΑΙΑ ΟΙΚΟΝΟΜΙΚΗ ΚΑΙ ΚΟΙΝΩΝΙΚΗ ΕΠΙΘΕΩΡΗΣΙΣ ΤΗΣ ΕΛΛΑΔΟΣ. Αθήνα, 1924-1937. Δημοσιονομία, εθνική οικονομία, κοινωνιολογία. Γενικά αρχαία σιδηροδρομικού δικαίου. Περί προσφυγικού δανείου. Το εσωτερικόν εμπόριον και αι συμβάσεις ανταλλαγής εμπορευμάτων. Σπουδαίοι συνεργάτες. Το τεύχος 145 χωρίς εξώφυλλο. Αριθμοί τευχών Α', Ζ', 101, 144, 145, 163. Σύνολο τευχών (6). **10**
- 6013** ΕΡΓΑΤΙΚΗ ΕΣΤΙΑ. Αθήνα, 1947-1948. Περιοδική έκδοσις του ομώνυμου οργανισμού. Περιεχόμενο ποικίλης ύλης. Καθημερινός μόχθος και ψυχικός πλούτος. Ένας μεγάλος κίνδυνος. Το θέατρο μαριονέτας. Ο πρώτος έρανος. Οι εργάτες πριν το '21. Περίοδος Β'. Πέντε τεύχη. Αριθμοί τευχών 2, 6, 12, 13, 15. Σύνολο τευχών (5). **10**
- 6014** ΣΥΝΟΡΑ ΤΩΝ ΔΥΟ ΚΟΣΜΩΝ. Αθήνα, Νοέμβριος 1953. Όργανον ερεύνης των προβλημάτων της εποχής μας. Αλεξάνδρου Παπάγου, τα συμπεράσματά μου από τον συμμοριτοπόλεμον. Δ. Νικολαρεΐζη, αι σχέσεις της Ελλάδος με την Σοβιετικήν Ρωσίαν. Αριθμός τεύχους 1. Σύνολο τευχών (1). **10**
- 6015** ΑΘΗΝΑΙ. Αθήνα, Μάρτιος-Απρίλιος 1910. Έκδοσις της εφημερίδας Καθημερινή. Μηνιαίον παράρτημα. Εντυπωσιακή φωτογραφία. Η κεθάλκυσσις του θωρηκτού Γ. Αβέρωφ. Ο κομήτης του Χάλεϋ. Περιηγήσεις. Αττική και Βοιωτία 1872-1873. Πλήρες το θεατρικόν έργο "Ο κύριος επιθεωρητής". Έτος Γ'. Αριθμοί τευχών 3, 4. Σύνολο τευχών (2). **10**
- 6016** Η ΠΟΛΙΤΙΚΗ. Αθήνα, 1959-1960. Μηνιαία επιθεώρησις της πολιτικής, οικονομικής και πνευματικής ζωής. Η υπόθεσις Μέρτεν. Οι Γερμανοί και η Ελλάς. Πως πρέπει να βλέπωμεν την εθνικήν αντίστασιν. Η Κούβα. Ασ. Πανσέληνος, Ν. Παππάς, Σ. Σωμερίτης και άλλοι. Αριθμοί τευχών 1-8. Σύνολο τευχών (8). **15**
- 6017** ΜΗ ΧΑΝΕΣΑΙ. Αθήνα, 17-23 Ιουνίου 1883. Η άφιξις της Βασιλίσσης εις Κέρκυραν. Οι Εύζωνοί μας εις χείρας Τούρκων. Τύρναβος. Δημοτικά Φθιότηδος και πολλά θεατρικά έργα. Με ορισμένες επιδιορθώσεις εις στις ράχες των τευχών. Έτος Δ'. Αριθμοί τευχών 503, 506, 507. Σύνολο τευχών (3). **15**
- 6018** ΠΑΝΕΥΡΩΠΗ-ΕΛΛΗΝΙΣΜΟΣ. Λωζάννη, Μάρτιος 1974. Μηνιαία έκδοσις. Η Β' επιστολή του Αρχιεπισκόπου Ιερώνυμου προς τον Γ. Παπαδόπουλον. Ποίημα του Κ. Καβάφη. Στο εξώφυλλο η Λασκαρίνα Μπουμπουλίνα. Αριθμοί τευχών 21, 23. Σύνολο τευχών (2). **10**
- 6019** ΣΤΡΑΤΙΩΤΙΚΗ ΚΑΙ ΝΑΥΤΙΚΗ ΗΧΩ. Αθήνα, Σεπτέμβριος 1947. Εικονογραφημένη επιθεώρησις, όργανον εθνικής κρατικής και κοινωνικής αναδημιουργίας. Με το ηρωικόν 507ο τάγμα στον αγώνα. Η αλήθεια για την Πελοπόννησον. Η μάχη του Ρίμιμι. Με αρκετές εικόνες. Έτος Γ'. Αριθμός τεύχους 24. Σύνολο τευχών (1). **10**
- 6020** ΠΑΡΝΑΣΣΟΣ. Αθήνα, 3 Φεβρουάριου 1913. Εφημερίς-περιοδικόν εκδιδόμενον άπαξ της εβδομάδος. Η δραματική σκηνή της δολοφονίας του αρχιστρατήγου Ναζίμ Πασσά, υπό του Εμβέρ και των οπαδών του. Με εικόνες νεκρών μας από την Ήπειρο. Τρεις μικρές φωτογραφίες από Άγιον Όρος. Τα νησιά μας. Με επιδιορθωμένη ράχη. Έτος Γ'. Αριθμός τεύχους 147 (42). Σύνολο τευχών (1). **10**
- 6021** ΕΛΛΑΣ. Αθήνα, 28 Μαρτίου 1913. Εικονογραφημένη δισεβδομαδιαία επιθεώρησις εκδιδόμενη Πέμπτη και Κυριακήν. Αφιέρωμα στην κηδεία του Βασιλέως Γεωργίου Α'. Ολόκληρον το θαυμάσιον πανόραμα της κηδείας εξελισσόμενον εις την οδόν Αγίου Κωνσταντίνου. Έτος 6ο. Αριθμός τεύχους 427. Σύνολο τευχών (1). **11**
- 6022** ΕΛΛΑΣ. Αθήνα, 2 Μαρτίου 1908. Εικονογραφημένη δισεβδομαδιαία επιθεώρησις εκδιδόμενη Πέμπτη και Κυριακήν. Αι Ελληνίδες και τα όπλα. Τρεις φωτογραφίες από Θεσσαλία. Τα νέα Τούρκικα αντιτορπιτικά. Έτος Α'. Αριθμός τεύχους 14. Σύνολο τευχών (1). **10**

ΠΕΡΙΟΔΙΚΑ - MAGAZINES



6023



6024



6025



6026



6027

- 6023** ΕΛΛΑΣ. Αθήνα, 1 Ιουνίου, 2 Νοεμβρίου 1908. Εικονογραφημένη δισεβδομαδιαία επιθεώρησης εκδιδόμενη Πέμπτη και Κυριακήν. Ο Άγιος Κατάκωλου. Το μνημόσυνο του Κωνσταντίνου Παλαιολόγου. Σαλόνι με εντυπωσιακές φωτογραφίες. Η νήσος Ίος. Προς και μετά το Σύνταγμα εν Μακεδονία. Ολοσέλιδη φωτογραφία της πριγκήπισσας Αλικής. Έτος Α'. Αριθμός τεύχους 27, 49. Σύνολο τευχών (2). **14**
- 6024** ΣΥΝΘΗΜΑ. Βερολίνο, Οκτώβριος 1943. Ελληνική έκδοσις του Γερμανικού προπαγανδιστικού περιοδικού "Signal". Εικονογραφημένον με φωτογραφίες του Β' παγκοσμίου πολέμου και την καθημερινότητα στη Γερμανία. Ένα ταξίδι στον παράδεισον. Πως είδε και εγνώρισε την Κρήτην ο συνεργάτης μας. Μικροφθορές στην ράχη και κοιλίδες στο οπισθόφυλλο. Αριθμός τεύχους 20. Σύνολο τευχών (1). **10**
- 6025** ΜΑΚΕΔΟΝΙΚΗ ΖΩΗ. Θεσσαλονίκη, 1978-1988. Μηνιαίον εικονογραφημένον περιοδικόν. Με πλούσια εικονογράφηση και ενδιαφέροντα ιστορικά, λαογραφικά και καλλιτεχνικά θέματα. 1878-1978. Ένας κρίκος σε 25 αιώνες ενότητος. Αριθμοί τευχών 141, 170, 175, 191, 192, 193, 196, 198, 202, 204, 248, 250, 253, 257, 258, 260, 261, 263, 265, 266, 267, 268, 269, 271. Σύνολο τευχών (24). **20**
- 6026** ΕΡΓΑΣΙΑ. Αθήνα, 1932-1933. Εβδομαδιαία επιθεώρησης. Όργανον ερεύνης των ζωντανών προβλημάτων της χώρας. Η ίδρυσις και δράσις του κολλεγίου Αθηνών. Η εξέλιξις της αεροπορίας και τα Ελληνικά συμφέροντα. Η αλήθεια επί των χρεών και των επανορθώσεων περί ανοικοδομήσεως Κορινθίας. Σκληρόδετος και πανόδετος τόμος με δεμένα τεύχη. Αριθμοί τευχών 146-158. Σύνολο τευχών (13). **15**

ΛΑΟΓΡΑΦΙΚΑ & ΠΕΡΙΗΓΗΤΙΚΑ / FOLKLORE & TOURISM

- 6027** ΧΡΗΣΤΙΑΝΙΚΗ ΚΡΗΤΗ. Ηράκλειο Κρήτης, 1913. Περιοδικόν κατά τετραμήνιαν εκδιδόμενον. Creta Christiana. Κανονικά πεσκέσια Μητροπολίτης Κρήτης. Μονή Κερά-Γωνιάς Κισάμου. Έτος Β'. Αριθμός τεύχους Α'. Σύνολο τευχών (1). **12**
- 6028** ΛΑΟΓΡΑΦΙΚΟΝ ΔΕΛΤΙΟΝ ΤΗΣ ΕΛΛΗΝΙΚΗΣ ΛΑΟΓΡΑΦΙΚΗΣ ΕΤΑΙΡΕΙΑΣ. Αθήνα, Ιούνιος 1913. Τριμηνιαίον εκδιδόμενον. Μοιρολόγια εις πολεμιστήν πεσόντα εν τω παρόντι πολέμω. Παραδόσεις περί θησαυρών. Τραγούδια Αιγίνης, Άργους. Άσματα περί της δρακοντοκτονίας του Αγ. Γεωργίου. Επιδιόρθωση ράχης. Μικροφθορές. Τόμος Δ'. Αριθμος τεύχους Α'-Β'. Σύνολο τευχών (1). **15**
- 6029** ΕΠΕΤΗΡΙΣ. Αθήνα, 1915. Φιλολογικός σύλλογος Παρνασσός. Σελίδες 27-67. Η Λευκάς και αι πόλεις αυτής ανά τους αιώνας. Περί του υγρού η Ελληνικού πυρός. Η δημόσια οικονομία των Σπαρτιατών. Επιδιόρθωμένη ράχη. Μερικώ άκοπο. Περίοδος 2η. Δεν αναφέρεται αριθμός τεύχους. Σύνολο τευχών (1). **12**
- 6030** ΛΑΟΓΡΑΦΙΚΟΝ ΔΕΛΤΙΟΝ ΤΗΣ ΕΛΛΗΝΙΚΗΣ ΛΑΟΓΡΑΦΙΚΗΣ ΕΤΑΙΡΕΙΑΣ. Αθήνα, 1925. Τριμηνιαίον εκδιδόμενον. Μεσαιωνικοί και νεοελληνικοί κατάδεσμοι. Χιακαί παραδόσεις. Συμμεικτά λαογραφικά εν Πατρών. Μικροφθορά στο εξώφυλλο. Επιδιόρθωση ράχης. Τόμος Η', Δ'. Αριθμος τεύχους Γ'-Δ', ένα τεύχος. **14**
- 6031** ΔΥΤΙΚΟΜΑΚΕΔΟΝΙΚΑ ΓΡΑΜΜΑΤΑ. Κοζάνη, 1991. Σύνδεσμος γραμμάτων & τεχνών Νομού Κοζάνης. Ο χορός στις γιορτές της Κοζάνης. Οι οργανοπαίκτες στην Κοζάνη & τα χωριά της και η τοπική μουσική. Πολλά περί Μακεδονικού αγώνα. Πλούσιο σε εικόνες. Έτος Β'. Αριθμός τεύχους 35. Σύνολο τευχών (1). **10**
- 6032** ΕΠΕΤΗΡΙΣ. Αθήνα, 1906. Φιλολογικός σύλλογος Παρνασσός. Γεωγραφικά εις Παχύμερην. Γλωσσική ύλη Καρπάθου. Κατάλογος χειρόγραφων. Αρχιεπισκοπής Κύπρου & εν Αροάνεια. Μονή Αγ. Θεοδώρων. Μέτριο εξώφυλλο, επιδιορθωμένη ράχη, μερικώς άκοπο. Έτος Θ'. Δεν αναφέρεται αριθμός τεύχους. **15**
- 6033** ΔΩΔΕΚΑΝΗΣΙΑΚΟΝ ΑΡΧΕΙΟΝ. Αθήνα, 1955. Σύγγραμμα περιοδικόν εκδιδόμενον υπό της εν Αθήναις Δωδεκανησιακής ιστορικής & λαογραφικής εταιρείας. Με ιστορικά & λαογραφικά περιεχόμενα. Στοιχεία περί των εθνικών αγώνων της Δωδεκανήσου. Πατμιακά τοπωνύμια. Άκοπο. Τόμος 1ος. **12**



6028



6029

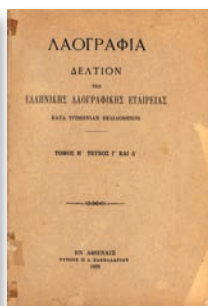

6030



6031



6032



6033

ΠΕΡΙΟΔΙΚΑ - MAGAZINES



6034

6035

6036

6037

6038

6039

- 6034** ΑΝΔΡΙΑΚΑ ΧΡΟΝΙΚΑ. Άνδρος, 1956. Γλώσσα αι λαογραφία της νήσου Άνδρου. Επί τη βάσει επιτόπιου μελέτης. Έκδοσις Ανδριακού ομίλου. Με λίγες εικόνες και ένα χάρτη. Τόμος Β'. Σύνολο τευχών (1). **10**
- 6035** ΝΙΣΥΡΙΑΚΑ. Αθήνα, 1963. Έκδοσις εταιρίας Νισυριακών μελετών. Με εντός και εκτός κειμένου εικόνες και Νισυριακά παιχνίδια. Φωνητική του γλωσσικού ιδώματος Νισύρου. Αριθμός τόμου 8. Δεν αναγράφεται αριθμός τεύχους. Συνολικός αριθμός τευχών (1). **13**
- 6036** ΙΟΝΙΟΣ ΗΧΩ. Αθήνα, 1962-1964. Μηνιαίου περιοδικόν όργανον μελέτης και προβολής των επανησιακών ζητημάτων. Ο χαρακτήρας του Κεφαλονίτη. Σημειώσεις εκ της Ιστορίας της Κέρκυρας. Περίοδος Γ'. Αριθμοί τευχών 196-197, 212, 213, 217-219. **10**
- 6037** ΟΛΥΜΠΙΑΚΑ ΧΡΟΝΙΚΑ. Ολυμπία, 1970. Σύλλογος Ολυμπίων. Με αναδιοπλούμενο χάρτη. Βιομηχανική βιβλιοδεσία. Σελίδες 249-308. Ανδρίτσεινα και άλλα λαογραφικά στοιχεία. Λαογραφικά και ιστορικά περιεχόμενα. Τόμος Α'. Σύνολο τευχών (1). **14**
- 6038** Η ΔΩΔΩΝΗ. Αθήνα, 1959-1960. Δεκάτομος μεγάλη πανηπειρωτική εγκυκλοπαίδεια. Βιογραφία ευεργετών. Παλαιών και σύγχρονων. Πάργα, Δελβίνο. Ζαγόρι, Δροβιάννη. Με εντός και εκτός κειμένου εικόνες. Βιομηχανική βιβλιοδεσία. Έκδοσις Γ'. Τόμος Α'. Σύνολο τευχών (1). **15**

ΕΚΠΑΙΔΕΥΤΙΚΑ & ΠΑΙΔΙΚΑ / EDUCATIONAL & TUTORIAL

- 6039** Ο ΚΑΡΑΓΚΙΟΖΗΣ. Αθήνα. Δεν αναγράφεται ημερομηνία έκδοσης. Ανατυπώσεις σε περιορισμένο αριθμό αντιτύπων. Ο Καραγκιόζης ολυμπιονίκης. Ο Καραγκιόζης χαρτοπαίκτης. Ο Καραγκιόζης φαντάρος. Ο Καραγκιόζης εργολάβος κηδειών. Ο Καραγκιόζης και η έξοδος του Μεσολογγίου. Κωμωδία τρίπρακτη. Έκδοση Άγκυρα. Αριθμοί τευχών 73, 11, 5, 4, 81. Συνολικός αριθμός τευχών (5). **12**
- 6040** ΠΡΟΣΚΟΠΙΚΕΣ ΣΕΛΙΔΕΣ. Αθήνα, 15 Απριλίου 1946. Περιοδικό για νέους. Στην έρημο της Αραβίας. Σκέψεις Πασχαλινές. Ένα παιχνίδι που γυμνάζει την παρατηρητικότητα. Μικροφθορές στη ράχη του περιοδικού. Αριθμός τεύχους 3. Σύνολο τευχών (1). **10**
- 6041** ΑΡΜΟΝΙΑ. Αθήνα, 1904-1905. Καθολικόν εικονογραφημένον περιοδικόν. Με χαρακτηριστικό έργο. Το εν Δεκέλεια βασιλικόν ανάκτορον. Άρθρο για τους Λατιπεισκόπους Κεφαλληνίας και Ζακύνθου. Περίοδος Γ'. Έτη Β', Γ'. Αριθμοί τευχών 6, 14-15. Σύνολο τευχών (2). **10**
- 6042** ΑΣΤΥΝΟΜΙΚΕΣ ΠΕΡΙΠΕΤΕΙΕΣ. Αθήνα, 1947. Πέντε τεύχη του περιοδικού "Το αίνιγμα". Εβδομαδιαίον περιοδικόν. Μια μαχαιρία στο σκοτάδι και ο διάσημος ντετέκτιβ "Θύελλα". Αριθμοί τευχών 12-16. Σύνολο τευχών (5). **18**
- 6043** Ο ΕΡΑΝΙΣΤΗΣ. Αθήνα, Οκτώβριος 1910. Μηνιαίον περιοδικόν του εν Σμύρνη Ελληνογερμανικού λυκείου Κ. Γιαννίκη. Η σακχαροποιία εν Ελλάδι, ένα μέγα εθνικόν έργον. Άρθρο του Charles Diehl. Έτος Α'. Αριθμός τεύχους 9. Σύνολο τευχών (1). **11**
- 6044** ΠΟΛΥΜΝΙΑ. Αθήνα, 1965. Μηνιαίον περιοδικόν δια την αγωγήν της νεότητος. Γνώμαι των αρχαίων Ελλήνων περί ορχήσεως. Καλλιτεχνική ζωή. Ύμνος εις την Αθήναν. Ένας συνοικιακός δρόμος. Έτος ΙΒ'. Αριθμοί τευχών 97-105. Συνολικός αριθμός τευχών (9). **12**
- 6045** ΚΛΑΣΣΙΚΑ ΕΙΚΟΝΟΓΡΑΦΗΜΕΝΑ. Αθήνα. Δεν αναγράφεται χρονολογία έκδοσης. Από τα αριστουργήματα των μεγαλύτερων συγγραφέων του κόσμου. Ρήγας Φεραίος. Μάρκος Μπότσαρης. Το Χάνι της Γραβιάς. Κανάρης, ο πυρπολητής. Λείπει μικρό κομμάτι από το τεύχος 1213. Αριθμοί τευχών 1213, 1103, 1051, 1029. Σύνολο τευχών (4). **13**



6040

6041

6042

6043

6044

6045

ΠΕΡΙΟΔΙΚΑ - MAGAZINES



6046



6047

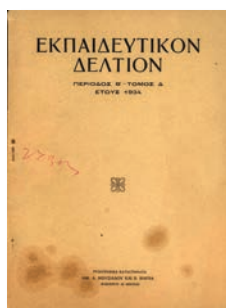

6048



6049

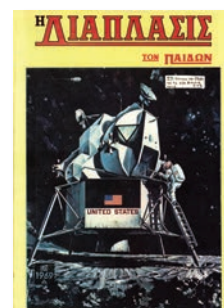

6050

- 6046** ΚΛΑΣΣΙΚΑ ΕΙΚΟΝΟΓΡΑΦΗΜΕΝΑ. Αθήνα. Δεν αναγράφεται χρονολογία έκδοσης. Από τα αριστουργήματα των μεγαλύτερων συγγραφέων του κόσμου. Σίλας Μάρνερ. Σκωτσέζοι αρχηγοί. Αριθμοί τευχών 39, 47. Συνολικός αριθμός τευχών (2). **12**
- 6047** ΑΣΤΕΡΙΞ. Αθήνα, 1970. Αυτοτελείς περιπέτειες του Γαλάτη ήρωα. Ο Αστεριξ και η χύτρα με τον θησαυρό. Έκδοση Κ. Σπανός. Αριθμός τεύχους 70. Συνολικός αριθμός τευχών (1). **10**
- 6048** ΕΚΠΑΙΔΕΥΤΙΚΟΝ ΔΕΛΤΙΟΝ. Αθήνα, 1934. Μηνιαία επιθεώρησις εκπαιδευτικής αι διοικητικής νομοθεσίας και νομολογίας. Αποφάσεις του Αρείου Πάγου. Εγκεκριμένον υπό του υπουργού παιδείας δια τους κ. κ. εκπαιδευτικούς λειτουργούς και τας σχολικας βιβλιοθήκας. Περίοδος Β'. Τόμος Δ'. Σύνολο τευχών (1). **12**
- 6049** Η ΔΙΑΠΛΑΣΙΣ ΤΩΝ ΠΑΙΔΙΩΝ. Αθήνα, 1915. Εβδομαδιαίο εικονογραφημένον περιοδικόν δια παιδιά νέους και νέες. Το παραμύθι. Το αρκουδάκι κυνηγάει. Πνευματικές ασκήσεις. Φθορές σε ορισμένες σελίδες. Πλήρες έτος. Αριθμοί τευχών 1-17. Συνολικός αριθμός τευχών (17). **15**
- 6050** Η ΔΙΑΠΛΑΣΙΣ ΤΩΝ ΠΑΙΔΙΩΝ. Αθήνα, 1969. Εικονογραφημένον περιοδικόν δια παιδιά, εφήβους και νεανίδας. Παράξενη ιστορία. Τα θαυμαστά πέδιλα. Ο μικρός αρχηγός. Οι περιπέτειες του δικαστού Τ1. Αριθμοί τευχών 10, 1, 7, 8, 9, 9, 11, 13, 13, 14, 15, 16, 17, 18, 19, 19, 20, 21, 21, 22, 22, 23, 24, 26, 26. Συνολικός αριθμός τευχών (52). **15**

ΛΟΓΟΤΕΧΝΙΑ & ΤΕΧΝΕΣ / LITERATURES & FINE ARTS

- 6051** ΤΑ ΝΕΑ ΓΡΑΜΜΑΤΑ. Αθήνα, 1936. Μηνιαία λογοτεχνική επιθεώρηση. Συλλογή διηγημάτων και ποιημάτων. Καβάφης, Σικελιανός, Σεφέρης, Θεοτοκάς, Παλαμάς, Ελύτης και άλλοι λογοτέχνες. Πρώτα ποιήματα. Η μενεξεδένια πολιτεία. Το πράσινο βιβλίο. Έτος Β'. Δεν αναγράφεται αριθμός τεύχους. Πλήρες και δεμένο σε σκληρόδετο τόμο. Συνολικός αριθμός τευχών (1). **18**
- 6052** ΤΟ ΠΕΡΙΟΔΙΚΟ ΜΑΣ. Πειραιάς, 1958-1960. Μηνιαίο όργανο του Πειραιϊκού λόγου. Με τα εξώφυλλα τους. Με δύο χαρακτηριστικά έργα Δ. Τηνιακού. Το ένα ολοσέλιδο και ένα της Βάσως Κατράκη. Γράφουν Ν. Βρεπτάκος, Κ. Βάρναλης, Ν. Καρούζος, Α. Σικελιανός, Ν. Καζαντζάκης, Γ. Κορδάτος, Γ. Σκαρίμπας. Καλά περιεχόμενα και εικονογραφημένο με πολλές διαφημίσεις. Σκληρόδετος τόμος. Αριθμοί τευχών 1-24. Σύνολο τευχών (24). **18**
- 6053** ΝΕΩΤΕΡΑ ΓΡΑΜΜΑΤΑ. Αθήνα, 1974-1978. Τριμηνή επιθεώρηση λόγου και τέχνης. Όργανο της ενώσεως νέων Ελλήνων λογοτεχνών. Αφιέρωματα σε Καζαντζάκη, Μακάριο της Κύπρου και πολλά λογοτεχνικά θέματα. Αριθμοί τευχών 4, 8-14, 16, 17, 18, 21. Σύνολο τευχών (12). **14**
- 6054** ΖΥΓΟΣ. Αθήνα, 1975-1976. Διμηνιαίο περιοδικό αριτεκτονικής, πλαστικών τεχνών & διακόσμησης. Περιεχόμενα με διάφορα θέματα τέχνης. Το χέρι του Κ. Ε. Λασιθιωτάκη. Α. Τάσσοις: Έργο ρωμαλέο & μνημειακό. Η τεχνική της ξυλογραφίας. Αριθμοί τευχών 14, 15-17, 18, 19. Συνολικός αριθμός τευχών (4). **10**
- 6055** ΕΛΛΗΝΙΚΑ ΓΡΑΜΜΑΤΑ. Αθήνα, Σεπτέμβριος-Οκτώβριος 1929. Εβδομαδιαίο περιοδικό τέχνης, μελέτης και ελέγχου. Μια κομμουνιστική πολιτεία του περασμένου αιώνας. Τα φιλολογικά καφενεία. Γ. Σκαρίμπας. Εντυπωσιακό χαρακτηριστικό Γ. Οικονομίδη. Λείπει μια γωνία από το εξώφυλλο. Αριθμοί τευχών 66, 67, 68. Σύνολο τευχών (3). **10**
- 6056** Ο ΓΡΑΦΙΚΟΣ ΚΟΣΜΟΣ. Κωνσταντινούπολη, 1880. Περιοδικόν σύγγραμμα συντασσόμενον υπό διαφόρων λόγιων ομογενών. Η γη προ του κατακλυσμού. Ο Χρηστάκη Εφένδης Ζωγράφος. Σημαντικές φθορές στις σελίδες και στη ράχη του περιοδικού. Έτος Α'. Αριθμός τεύχους Ι'. Συνολικός αριθμός τευχών (1). **12**

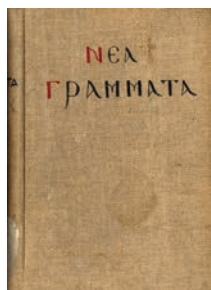

6051



6052

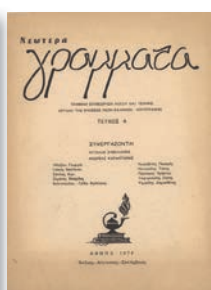

6053



6054



6055

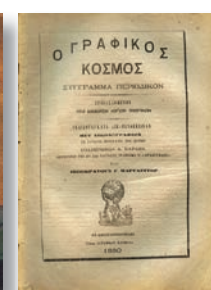

6056

ΠΕΡΙΟΔΙΚΑ - MAGAZINES



6057



6058



6059

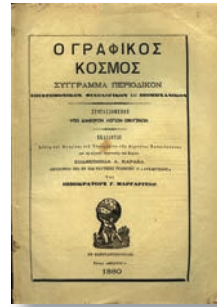

6060



6061

- 6057** Ο ΓΡΑΦΙΚΟΣ ΚΟΣΜΟΣ. Κωνσταντινούπολη, 1880. Περιοδικόν επιστημονικόν, φιλολογικόν και εμπο-
ρικόν σύγγραμμα, συντασσόμενον υπό διαφόρων λόγιων ομογενών. Επιστήμη και υλισμός. Η κυανή
σημαία. Σημαντικές φθορές στις σελίδες και στη ράχη του περιοδικού. Έτος Α'. Αριθμός τεύχους Η'.
Συνολικός αριθμός τευχών (1). 12
- 6058** Ο ΓΡΑΦΙΚΟΣ ΚΟΣΜΟΣ. Κωνσταντινούπολη, 1880. Περιοδικόν επιστημονικόν, φιλολογικόν και εμπο-
ρικόν σύγγραμμα, συντασσόμενον υπό διαφόρων λόγιων ομογενών. Σύγχρονος ιστορία, οι Ρώσσοι
εν Σεβαστούπολει. Επιστολαί μια μηδενίστριας. Σημαντικές φθορές στις σελίδες και στη ράχη του
περιοδικού. Έτος Α'. Αριθμός τεύχους Ζ'. Συνολικός αριθμός τευχών (1). 12
- 6059** Ο ΓΡΑΦΙΚΟΣ ΚΟΣΜΟΣ. Κωνσταντινούπολη, 1880. Περιοδικόν επιστημονικόν, φιλολογικόν και εμπο-
ρικόν σύγγραμμα, συντασσόμενον υπό διαφόρων λόγιων ομογενών. Ο Γεώργιος Ζαρίφης. Γαστών
και Ιωάννα. Σημαντικές φθορές στις σελίδες, στη ράχη και στο δέσιμο του περιοδικού. Έτος Α'. Αριθ-
μός τεύχους ΣΤ'. Συνολικός αριθμός τευχών (1). 12
- 6060** Ο ΓΡΑΦΙΚΟΣ ΚΟΣΜΟΣ. Κωνσταντινούπολη, 1880. Περιοδικόν επιστημονικόν, φιλολογικόν και εμπο-
ρικόν σύγγραμμα, συντασσόμενον υπό διαφόρων λόγιων ομογενών. Η κεντρική Αφρική, περιηγή-
σεις. Επιστημονικά περί των κατοίκων του Άρεως. Σημαντικές φθορές στις σελίδες, στη ράχη και στο
δέσιμο του περιοδικού. Έτος Α'. Αριθμός τεύχους Ε'. Συνολικός αριθμός τευχών (1). 12
- 6061** Ο ΓΡΑΦΙΚΟΣ ΚΟΣΜΟΣ. Κωνσταντινούπολη, 1880. Περιοδικόν επιστημονικόν, φιλολογικόν και εμπο-
ρικόν σύγγραμμα, συντασσόμενον υπό διαφόρων λόγιων ομογενών. Οι μάρτυρες της επιστήμης. Επιστημονικά
περί της φυσικής και της μετεωρολογικής συστάσεως του Άρεως. Σημαντικές φθορές στις σελίδες, στη
ράχη και στο δέσιμο του περιοδικού. Έτος Α'. Αριθμός τεύχους Δ'. Συνολικός αριθμός τευχών (1). 12
- 6062** ΛΟΓΟΤΕΧΝΙΚΟ ΔΕΛΤΙΟ. Αθήνα, 1971-1972. Μηνιαίο λογτεχνικό περιοδικό. Τα φιλολογικά καφενεία.
Κ. Παλαμάς. Άγρας-Καρυωτάκης. Ο ποιητής Θυράνης. Έτη ΣΤ', Η', Θ'. Λείπουν τα τεύχη 49, 57.
Αριθμοί τευχών 44-61. Συνολικός αριθμός τευχών (16). 12
- 6063** ΛΟΓΟΤΕΧΝΙΚΟ ΔΕΛΤΙΟ. Αθήνα, 1974-1976. Μηνιαίο λογτεχνικό περιοδικό. Περί Καβάφη, Κόντο-
γλου, Βάρναλη, Παπαδιαμάντη, Παλαμά, Καρυωτάκη κι άλλων συγγραφέων και καλλιτεχνών. Έτη
ΙΑ', ΙΒ', ΙΓ'. Αριθμοί τευχών 85-100, 102. Συνολικός αριθμός τευχών (16). 12
- 6064** ΕΛΕΥΘΕΡΑ ΓΡΑΜΜΑΤΑ. Αθήνα, Μάρτιος-Δεκέμβριος 1946. Δεκαπενθήμερο περιοδικό της ζωντανής
σκέψης. Άρθρα και κείμενα ποικίλης ύλης. Με σπουδαίους συνεργάτες και περιεχόμενα. Με χαρα-
κτικά Μόραλη, Βάσως, Πλακωτάκη, Σπ. Βασιλείου και πολλά μικροχαρακτικά. Συνεργάτες: Ρίτσος,
Βρεττάκος, Σικελιανός, Σπ. Βασιλείου, Τσίρκας, Ε. Αλεξίου. Αριθμοί τευχών 38, 39, 40, 42, 44, 46,
47, 48, 56. Συνολικός αριθμός τευχών (9). 15
- 6065** ΕΒΔΟΜΑΣ. Αθήνα, 1927. Εβδομαδιαία εικονογραφημένη επιθεώρησης. Ο Ελληνισμός δεν είναι γεω-
γραφική έκφρασις. Πλήρες σε δύο φύλλα. Λυμπεράκης ο πειρατής. Ειδήσεις της εβδομάδος. Αριθμοί
τευχών 46, 47, 48, 49. Συνολικός αριθμός τευχών (4). 12
- 6066** ΖΥΓΟΣ. 1956-1957. Περιοδικό καλών τεχνών. Πανόδετος τόμος. Δεκαπέντε άγνωστα σχέδια του Ν.
Γύζη, του κ. Τώνη Σπητέρη. Η ελληνική επίδρασι στη ρωσική τέχνη. Οι εκθέσεις του μηνός. Από το τεύ-
χος 15 λείπουν δυο μικρά κομμάτια. Έτος 2ο. Αριθμός τεύχους 13-24. Συνολικός αριθμός τευχών (12). 25
- 6067** Η ΤΕΧΝΗ ΣΤΗ ΘΕΣΣΑΛΟΝΙΚΗ. Θεσσαλονίκη, Μάρτιος-Αύγουστος 1958. Μηνιαίο δελτίο της τέχνης,
Μακεδονικής καλλιτεχνικής εταιρείας. Με ενδιαφέρουσες καλλιτεχνικές ειδήσεις από τη Βόρεια Ελλά-
δα. Αριθμοί τευχών 22, 23, 24, 25. Συνολικός αριθμος τευχών (4). 10



6062



6063



6064



6065



6066

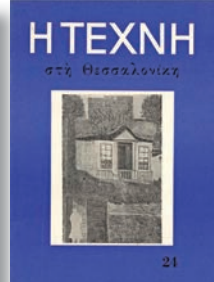

6067

ΠΕΡΙΟΔΙΚΑ - MAGAZINES



6068

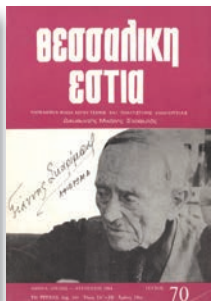

6069



6070

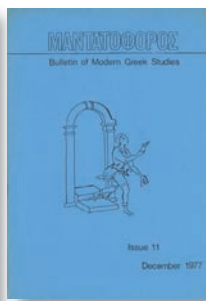

6071



6072



6073



6074



6075



6076



6077



6078

- 6068** ΜΟΡΦΕΣ. Θεσσαλονίκη, 1953. Μηνιαίο περιοδικό λογοτεχνίας, τέχνης και φιλοσοφίας. Καλοί συνεργάτες και θέματα Θ. Μανιά. Το Θείο σχέδιο της Ελλάδος. Περί Σεφέρη, τηλεόρασης, Καβαδία, Ι. Ευαγγέλου, Θ. Νιάρχο, Beatles. Αριθμοί τευχών 2, 3, 4, 5, 6, 7. Συνολικός αριθμός τευχών (6). **10**
- 6069** ΘΕΣΣΑΛΙΚΗ ΕΣΤΙΑ. Αθήνα, 1982-1989. Πανελλήνια φύλλα λόγου, τέχνης και πολιτιστικής καλλιέργειας. Με αφιερώματα Γ. Σκαρίμπα, Φ. Κόντογλου, Μ. Χάκκα, Τ. Σινόπουλου. Η γενιά του τριάντα του Γ. Σκαρίμπα. Αριθμοί τευχών 70, 59, 60, 61, 63, 76, 82, 83, 88. Συνολικός αριθμός τευχών (9). **10**
- 6070** ΘΕΑΤΡΟ. Αθήνα, 1966. Έκδοση θεάτρου, μουσικής, χορού και κινηματογράφου. Φεστιβάλ Αθηνών. Χορωδία φεστιβάλ Αθηνών. Μπαλλέτα Κίρφω του Λένινγκραντ. Οι σολίστ του Ζάγκρεμπ. Με πάρα πολλές εικονογραφημένες διαφημίσεις και φωτογραφίες. Δερματόδετος τόμος. Αριθμοί τευχών 25, 26, 27-28, 29-30. Συνολικός αριθμός τευχών (4). **18**
- 6071** ΜΑΝΤΑΤΟΦΟΡΟΣ. Μπέρμιγχαμ Αγγλίας, 1975-1977. Στην Αγγλική γλώσσα. Περιοδικό των νεότερων Ελληνικών μελετών. Κρητικά ντοκουμέντα. Δισκογραφία νεοελληνικής ποίησης και θεάτρου. Ελληνική φολ μουσική και δισκογραφία. Αριθμοί τευχών 6, 7, 8, 9, 10, 11. Σύνολο τευχών (6). **10**
- 6072** ΔΥΟ ΞΕΝΑ ΓΑΛΛΙΚΑ ΠΕΡΙΟΔΙΚΑ. 1) LUMIERES. Οκτώβριος-Νοέμβριος 1954. Στη Γαλλική γλώσσα. Η Ελληνική ποίηση. Με Παλαμά, Καβάφη, Σικελιανό, Ρίτσο, Βρεττάκο, Βάρναλη και άλλους. Χρόνος 5ος. Αριθμός τεύχους 49-50. 2) VIE ET LANGAGE. Φεβρουάριος 1954-1955. Στη Γαλλική γλώσσα. A mirabel. Παρουσίαση της μοντέρνας Ελληνικής. Σελίδες 51-60. Με ορισμένες εικόνες. Αριθμός τεύχους 35. Σύνολο τευχών (2). **10**
- 6073** THE RECORD. Θεσσαλονίκη, Μάρτιος 1949. Στην Αγγλική γλώσσα. Το Βρετανικό ινστιτούτο. Ένα γλωσσικό πρόβλημα. Συλλογή κειμένων και ποιημάτων. Λίγα λόγια για τη διγλωσσία μας. Διάλογος γυναικών. Αριθμός τεύχους 5. Σύνολο τευχών (1). **12**
- 6074** L'HELLENISME CONTEMPORAIN. Αθήνα, 1938-1939. Στη Γαλλική γλώσσα. Σπουδαίοι συνεργάτες και θέματα. Αθ. Ταρσούλη. Santorin με σχέδια. Δ. Ζακυνθινού. Κουρσάροι και πειρατές στις Ελληνικές θάλασσες στην Τουρκοκρατία. Με εκτός κειμένου εικόνες. Ορισμένες φθορές στις ράχες των τευχών. Αριθμοί τευχών 6, 7, 10-11. Συνολικός αριθμός τευχών (3). **12**
- 6075** HARPER'S NEW MONTHLY MAGAZINE. Νέα Υόρκη, 1858. Στην Αγγλική γλώσσα. Με άρθρο νησιά και ακτές της Ελλάδας. Με χαρακτηριστικά έργα. Το λιμάνι της Ρόδου, της Πάτμου. Plain and hill of Corinth. Σε άλλο άρθρο χαρακτηριστικά έργα Κρήτης, Λάρνακας, Καστελόριζου. Περίπου 400 χαρακτηριστικά έργα. Σκληρόδετος τόμος με δερματόδετη ράχη. Σημαντική φθορά με αποκολλημένη ράχη. Vol. XVII. Δεν αναγράφεται αριθμοί τευχών. Σύνολο σελίδων 864. Σύνολο τευχών (1). **30**
- 6076** L'HELLENISME CONTEMPORAIN. Αθήνα, 1952. Στη Γαλλική γλώσσα. Σπουδαίοι συνεργάτες & θέματα. Ζακυνθινός περί δεσποτάτου του Μωριά. Ο Ναπολέων & η απελευθέρωση της Ελλάδας. Ποιήματα για τη Θεσσαλονίκη. Ποιήματα Ν. Βρεττάκου. Οι πιο διάσημοι χοροί της μοντέρνας Ελλάδας. Με εκτός κειμένου εικόνες. Ορισμένες φθορές στις ράχες. Αριθμοί τευχών 1, 2, 3, 5, 6. Συνολικός αριθμός τευχών (5). **12**
- 6077** LES BALKANS. Αθήνα, Ιούλιος-Σεπτέμβριος 1932. Στη Γαλλική γλώσσα. Με πολιτικά, οικονομικά και άλλα καλλιτεχνικά θέματα. Η πολιτική ζωή της Βουλγαρίας. Οι καμινάδες της φωτιάς. Εκθέσεις για το Ινστιτούτο ιστορικό ερευνών. Με επιδιορθωμένες ράχες. Αριθμοί τευχών 22, 23, 24. Σύνολο τευχών (3). **10**
- 6078** NEA ELLAS. Νέα Υόρκη, 1909. Μηνιαία εικονογραφημένη φιλολογική, κοινωνική, εμπορική επιθεώρησης. Προς τους αναγνώστας. Από της ακροπόλεως εις την Άλτιν. Επί του ατμόπλοιου. Έτος Α'. Αριθμός τεύχους 1. Σύνολο τευχών (1). **10**

ΠΕΡΙΟΔΙΚΑ - MAGAZINES

- 6079** ΦΙΛΟΛΟΓΙΚΟΣ ΝΕΟΣ ΚΟΣΜΟΣ. Αθήνα, Μάρτιος 1935. Μηνιαίον περιοδικόν. Το τέλος του ταξιδιού του Άγγλου συγγραφέως Σερίφφ. Η μητέρα του Γάλλου συγγραφέα Φ. Μωριάκ. Ο Καποδίστριας και οι Γάλλοι περιηγηταί. Πως είδε και ετραγούδησεν ο λόρδος Βύρων την Ήπειρον. Κ. Παλαμάς. Τόμος 3. Αριθμός τεύχους 3. Συνολικός αριθμός τευχών (1). **10**
- 6080** ΝΕΟΕΛΛΗΝΙΚΑ ΓΡΑΜΜΑΤΑ. Ηράκλειο Κρήτης, 1927-1928. Μηνιαίο λογοτεχνικό περιοδικό. Συλλογή διηγημάτων. Η Βαγγελίτσα. Το ντεμπούτο της τέρκας. Ένας φίλος. Φεγγαρόλουστη βραδυά. Αλληλογραφία. Χρόνος Β'. Αριθμοί τευχών 15, 16, 19-20. Συνολικός αριθμός τευχών (3). **12**
- 6081** ΝΕΟΕΛΛΗΝΙΚΑ ΓΡΑΜΜΑΤΑ. Ηράκλειο Κρήτης, 1927. Μηνιαίο λογοτεχνικό περιοδικό. Συλλογή διηγημάτων. Ηρακλής και Ομφάλη. Στη φυλακή. Λάγνα πεντάμορφη. Ο ταπεινός. Ο Γιάννης Σταβριδάκης. Χρόνος Β'. Αριθμοί τευχών 8, 10, 12. Συνολικός αριθμός τευχών (3). **12**
- 6082** ΔΕΛΤΙΟΝ ΜΟΡΦΩΤΙΚΗΣ ΚΑΙ ΨΥΧΑΓΩΓΙΚΗΣ ΛΕΣΧΗΣ ΠΡΟΣΩΠΙΚΟΥ ΟΤΕ. Αθήνα, Ιούλιος-Σεπτέμβριος 1957. Εκδιδόμενον υπό συντακτικής επιτροπής. Ποίημα Παλαμά. Πάρνηθα, σπήλαιο. Πρόγραμμα εκδρομών και εικόνες από την κατασκήνωση Λαμπίρι. Έτος Α'. Αριθμός τεύχους 3. Σύνολο τευχών (1). **10**
- 6083** ΠΝΕΥΜΑΤΙΚΗ ΠΑΡΑΔΟΣΗ. Αθήνα, Δεκέμβριος 1969. Μηνιαίο περιοδικό προβολής και έρευνας της νεοελληνικής πνευματικής παράδοσης. Καλλιτεχνική επιστοασία και έργο του Ράλλη Κοψίδη. Το μάγος το φως. Ποίημα του Κ. Παλαμά. Αριθμός τεύχους 2. Σύνολο τευχών (1). **11**
- 6084** ΛΩΤΟΣ. 1969, 1971. Δεν αναγράφεται τοποθεσία έκδοσης. Συλλογή ποιημάτων και διηγημάτων. Πολυσέλιδα τεύχη. Εγγονόπουλος, Σκαρίμπας, Αργυράκης, Κ. Τριανταφύλλου, Σαραντάρης και άλλοι. Με μια σελίδα χωρίς τύπωμα. Αριθμοί τευχών 4, 5. Σύνολο τευχών (2). **12**
- 6085** Η ΜΕΛΕΤΗ. Αθήνα, 1910. Μηνιαίον δημοσίευμα. Αι Κυδωνίαι το 1813. Ο Βύρων και η Ελλάς. Οι διδάσκαλοι του γένους. Ατλαντίς-Κρήτη. Η μελαγχολία των Ελλήνων. Η Θεσσαλονίκη από την Μονή των Βλατάδων. Αριθμοί τευχών 1-4, 6-10. Συνολικός αριθμός τευχών (9). **15**
- 6086** Ο ΛΟΓΟΣ. Κωνσταντινούπολη, 1922. Μηνιαίο περιοδικό. Ολίγα τινά περί κιβδηλίας. Τα κύρια ονόματα καθρέφτης του λαϊκού πνεύματος. Έργα των Φωτιάδη, Μαμέλη, Καρυωτάκη και άλλων. Άκοπο. Χρόνος Δ'. Αριθμός τεύχους 5. Σύνολο τευχών (1). **12**
- 6087** Ο ΛΟΓΟΣ. Αθήνα, 1920. Μηνιαίο περιοδικό. Από το "Δον Κιχότο". Από τα "Θαλασσιάνα". Έργα των Μπεκέ, Καστανάκη, Καρυωτάκη και άλλων. Μικροφθορές. Χρόνος Γ'. Αριθμός τεύχους 1. Σύνολο τευχών (1). **12**
- 6088** ΝΕΟΕΛΛΗΝΙΚΗ ΛΟΓΟΤΕΧΝΙΑ. Αθήνα, 1937-1938. Μηνιαίο λογοτεχνικό περιοδικό. Σπουδαίοι συνεργάτες. Περιεχόμενα. Γ. Ρίτσος, Βρεττάκος, Καραγάτσης, Καρυωτάκης, Καζαντζάκης. Λείπει μισό φύλλο στη σελίδα 45-46. Έτος Α'. Αριθμοί τευχών 1, 3. Σύνολο τευχών (2). **10**
- 6089** ΤΑ ΝΕΑ ΓΡΑΜΜΑΤΑ. Αθήνα, 1944. Μηνιαία λογοτεχνική επιθεώρηση. Συλλογή διηγημάτων και ποιημάτων. Εμπειρικός, Σικελιανός, Σεφέρης, Σαχτούρης, Παλαμάς, Ελύτης, Εγγονόπουλος και άλλοι λογοτέχνες. Πρώτα ποιήματα. Η μενεξεδένια πολιτεία. Το πράσινο βιβλίο. Χρόνος Ζ'. Αριθμοί τευχών 1-5-6. Συνολικός αριθμός τευχών (5). **15**
- 6090** ΤΑ ΝΕΑ ΕΛΛΗΝΙΚΑ. Αθήνα, Ιούλιος-Δεκέμβριος 1966. Συνέχεια ανατινάξεως του μύθου της Δικτατορίας. Τι αποκαλύπτει το ημερολόγιο Μεταξά. Θέσεις αναρχίας από το χώρο της Ατομικής Επιστήμης. Ηρακλής και Ρένος Αποστολίδης. Περίοδος Γ'. Αριθμοί τευχών 7-12. Συνολικός αριθμός τευχών (6). **10**

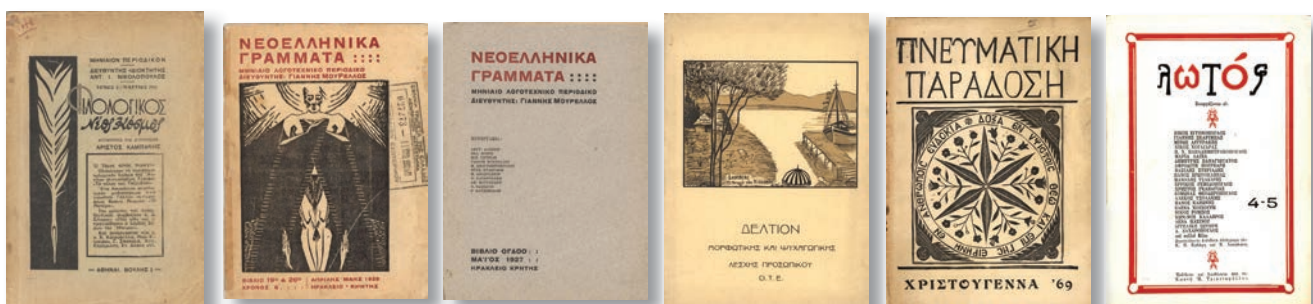

6079

6080

6081

6082

6083

6084

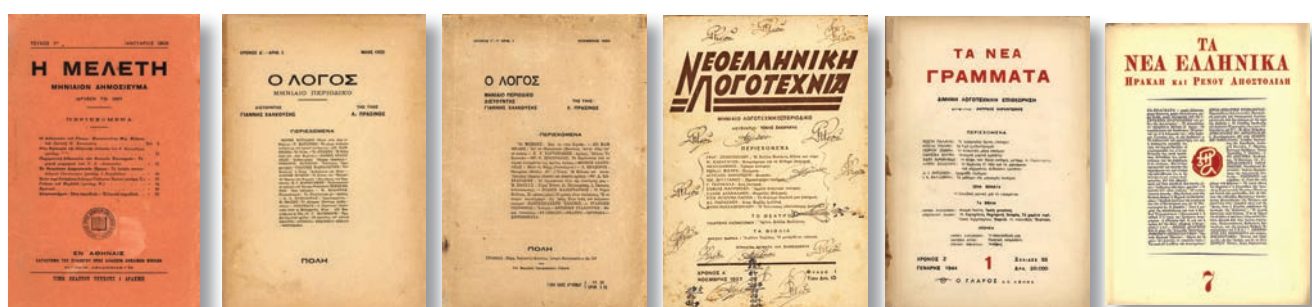

6085

6086

6087

6088

6089

6090

ΠΕΡΙΟΔΙΚΑ - MAGAZINES



- 6091** ΓΡΗΓΟΡΙΟΣ Ο ΠΑΛΑΜΑΣ. Θεσσαλονίκη, 1927. Μηνιαίον θρησκευτικόν, κοινωνικόν, οικογενειακόν περιοδικόν. Πλήρες το έτος σε δέκα τεύχη. Θρησκεία και Ιατρική. Η ανακαίνισης του ναού της Αχειροποιήτου. Αγιορείτικα χειρόγραφα. Περί Αγίου Όρους. Περί θανάτου και εκλογής Οικουμενικού Πατριάρχη. Έτος ΙΓ'. Αριθμοί τευχών 157-168. Συνολικός αριθμός τευχών (10). **15**
- ΞΕΝΟΓΛΩΣΣΑ / FOREIGN**
- 6092** ZYGOS. Αθήνα, 1985. Στην Αγγλική γλώσσα. Ετήσια έκδοση των ελληνικών καλών τεχνών. Έργα & σχολιασμοί μεγάλων καλλιτεχνών. Εικονογραφημένη έκδοση με επεξηγηματικά κείμενα. Φώτης Κόντογλου. Τέχνη & ιδεολογία στη μοντέρνα Ελληνική ζωγραφική. Vol. III. Δεν αναγράφεται αριθμός τεύχους. **12**
- 6093** THESPIΣ. Αθήνα, 1965, 1973. Στην Αγγλική γλώσσα. Συλλογή έργων και εικονογραφημένο περιεχόμενο γνωστών καλλιτεχνών. Τερζάκης, Μουζενίδης. Τα έργα του σύγχρονου Ελληνικού θεάτρου. Τα προβλήματα των Ελλήνων θεατρικών συγγραφέων. Αφιέρωμα στα αρχαία θέατρα. Πλούσια εικονογράφηση. Αριθμοί τευχών 2-3, 7. Σύνολο τευχών (2). **10**
- 6094** GREEK-AMERICAN SOLIDARITY. Δεκέμβριος 1971. Δεν αναγράφεται τοποθεσία έκδοσης. Στην Αγγλική γλώσσα. Για τη σοσιαλιστική απελευθέρωση της Ελλάδας. Στη φασιστική Ελλάδα. Αφιέρωμα στην κηδεία του ποιητή Σεφέρη. Δεν αναγράφεται αριθμός τεύχους. Σύνολο τευχών (1). **10**
- 6095** J' AI VU. Παρίσι, 1915. Στη Γαλλική γλώσσα. Αφιέρωμα στο Βενιζέλο και την επικαιρότητα της εποχής. Στο εξώφυλλο ο Βενιζέλος και ο Σαλάντρα. Εικονογραφημένο με φωτορεπορτάζ από τον Α' Παγκόσμιο Πόλεμο. Χρόνος 2ος. Αριθμός τεύχους 27. Σύνολο τευχών (1). **10**
- 6096** DAS BAYERLAND. Γερμανία, Νοέμβριος 1932. Στη Γερμανική γλώσσα. Δεκαπενθήμερο περιοδικό αφιερωμένο στη Βαυαρία. Αφιέρωμα στον Όθωνα. Με χαρακτηριστικό έργο του Βασιλιά Όθωνα στο εξώφυλλο. Με μικρά κισίματα στις σελίδες που δεν επηρεάζουν το κείμενο. Αριθμός τεύχους 43. **15**
- 6097** TRADE WITH GREECE. Αθήνα, 1972, 1974. Στην Αγγλική γλώσσα. Το εμπορικό και βιομηχανικό επιμελητήριο Αθηνών. Ελληνική ναυτιλία. Το Ελληνικό συμβούλιο προώθησης εξαγωγικού εμπορίου. Με πολλές εικονογραφημένες διαφημίσεις. Αριθμοί τευχών 43, 49. Σύνολο τευχών (2). **10**
- 6098** THE SHELL MAGAZINE. Λονδίνο, 1947, 1948. Στην Αγγλική γλώσσα. Οικιακό όργανο του ομίλου Shell εταιρειών πετρελαίου. Άφιξη του "Helenica" στο Willemstad. Η βιομηχανία πετρελαίου στο σήμερα. Πλούσιο εικονογραφημένο περιεχόμενο. Αριθμοί τευχών 481-500. Σύνολο τευχών (19). **20**
- 6099** LE PELERIN. Παρίσι, Αύγουστος 1917. Στη Γαλλική γλώσσα. Εβδομαδιαία εικονογραφημένη επιθεώρηση. Στο εξώφυλλο, λιθογραφία του πρωθυπουργού Βενιζέλου. Άρθρα και πλούσιο φωτογραφικό υλικό της εποχής. Περιέχεται χαρακτηριστικό έργο από τις Ελληνικές δυνάμεις. Η επιθετικότητα της Γερμανίας. Με πολλές διαφημίσεις. Χρόνος 41ος. Αριθμός τεύχους 2108. Συνολικός αριθμός τευχών (1). **10**
- 6100** LE PATRIOTE ILLUSTRE. Παρίσι, 11 Ιουλίου 1948. Στη Γαλλική γλώσσα. Εβδομαδιαίο εικονογραφημένο περιοδικό ποικίλης ύλης. Στην πρώτη γραμμή, στον τομέα των επιχειρήσεων στην Ελλάδα. Πλούσιο εικονογραφημένο περιεχόμενο για την περίοδο του εμφυλίου πολέμου στην Ελλάδα. Χρόνος 64ος. Αριθμός τεύχους 28. Σύνολο τευχών (1). **12**
- 6101** LA DOMENICA DEL CORRIERE. Μιλάνο, 7-14 Δεκεμβρίου 1913. Στην Ιταλική γλώσσα. Εικονογραφημένο συμπλήρωμα της "Corriere della Sera". "Κόκκινος μήνας του μέλιτος", μυθιστόρημα. Με διάφορες διαφημίσεις και χρωμολιθόγραφο εξώφυλλο. Χρόνος XV. Αριθμός τεύχους 49. **10**



ΠΕΡΙΟΔΙΚΑ - MAGAZINES



6102



6103

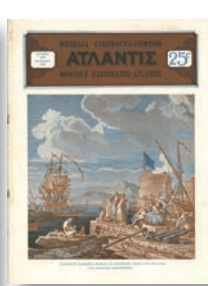

6104



6105



6106



6107

6102 RADAR. 23 Αυγούστου 1953. Δεν αναγράφεται η τοποθεσία έκδοσης. Σε γαλλική γλώσσα. Ελλάδα 1000 νεκροί. Η γη εκρήγει και ανοίγει. Τρομερή καταστροφή στη νοτιοδυτική ακτή της Ελλάδος. Τρόμος των επιζώντων. Το εξώφυλλο είναι χρωμολιθόγραφο έργο. Αριθμός τεύχους 237. Συνολικός αριθμός τευχών (1).

10

ΠΟΙΚΙΛΗΣ ΎΛΗΣ / VARIOUS CONTENT

6103 ΑΤΛΑΝΤΙΣ. Νέα Υόρκη, 1914. Στην Ελληνική γλώσσα. Μηνιαίο εικονογραφημένο περιοδικό. Η ελληνική λεγών εν Γαλλία. Η Τουρκία εμπόλεμος. Περί σεισμών (με εικόνες) στη Θήβα κ.α. Πολλές φωτογραφίες από τα μέτωπα του πολέμου. Χωρίς οπισθόφυλλα. Έτος 5ο. Αριθμοί τευχών 10 και 11. Συνολικός αριθμός τευχών (2).

12

6104 ΑΤΛΑΝΤΙΣ. Νέα Υόρκη, 1929. Στην Ελληνική γλώσσα. Μηνιαίο εικονογραφημένο περιοδικό. Με έγχρωμα λιθόγραφα έργο στο εξώφυλλο. "Οι πρώτοι κάτοικοι της Ελλάδος και ο κρητικός πολιτισμός". Ποιήματα Κ. Παλαμά. "Όταν η επιδημία ηπείλησε τον Πειραιά" κ.α. Έτος 20ον. Αριθμός τεύχους 25. Συνολικός αριθμός τευχών (1).

10

6105 ΠΑΝΔΩΡΑ. 1865. Περιοδική έκδοση ποικίλης ύλης από ολόκληρη τη χώρα. Δεν αναγράφεται τοποθεσία έκδοσης. Με χαρακτηριστικά έργα. "Περί των εν Συρά σχολείων". Πλήρες σε δύο φύλλα το εκτενές άρθρο και ολοσέλιδο χαρακτηριστικό. "Εργοστάσιον της ελληνικής ατμοπλοϊκής εταιρείας εν Ερμούπολη". Τόμοι ΙΣΤ', ΙΖ'. Αριθμοί τευχών 367, 369. Συνολικός αριθμός τευχών (2).

10

6106 Ο ΧΡΥΣΟΥΣ ΑΙΩΝ. Αθήνα. Μάιος 1936. Μηνιαίον περιοδικόν ποικίλης ύλης. Επίκαιρα ζητήματα. Το τέλος των τρομερών πειραματισμών. Εν ονόματι της ειρήνης προς τον αρμαγεδδώνα. Έτος Δ'. Αριθμός τεύχους 37.

10

6107 ΕΥΗΜΕΡΙΑ. Αθήνα, 1960-1962. Μηνιαίο οργανωτικό περιοδικό. "Η ταχυδρομική διαφήμιση". Αφιέρωμα στον Α. Λασκαράτο. "Περί επιχειρήσεων, βιομηχανιών, τουρισμού" κ.α. Με εικόνες και εικονογραφημένες διαφημίσεις. Έτη Γ', Δ', Ε'. Αριθμοί τευχών 32, 33, 37, 38, 39, 40, 41, 43, 44, 45, 46, 47, 48, 50, 51, 52, 53, 57, 59. Συνολικός αριθμός τευχών (19).

15

6108 ΜΟΝΟΓΡΑΦΙΑ ΤΟΥ ΔΙΔΑΣΚΑΛΟΥ. Δεν αναγράφονται τοποθεσία και ημερομηνία έκδοσης. Σύμπτωση απόψεων. Η μελέτη μίας ξακουστής γνώμης. Αριθμοί τευχών Atrium 1 Μονογραφία 1-11, λείπει το 2. Συνολικός αριθμός τευχών (10).

15

6109 ΕΦΗΜΕΡΙΣ ΤΗΣ ΕΛΛΗΝΙΚΗΣ ΚΑΙ ΓΑΛΛΙΚΗΣ ΝΟΜΟΛΟΓΙΑΣ. Αθήνα, 1891. Εκδιδόμενη άπαξ του μηνός. "Περί μικτών γάμων εν Ελλάδι". "Αποφάσεις των εν Σύρω πρωτοδικών" κ.α. ενδιαφέροντα. Έτος Ι'. Αριθμοί τευχών ΣΤ', Ζ', Θ', Ι', ΙΑ'. Συνολικός αριθμός τευχών (5).

10

6110 ΓΡΗΓΟΡΙΟΣ Ο ΠΑΛΑΜΑΣ. Θεσσαλονίκη, 1918. Εκκλησιαστικόν περιοδικόν, εκδιδόμενον κατά δεκαπενθημερίαν. Οι ανθελληνικοί διωγμοί εν Τουρκία. Κατάργησις του προνομιακού καθεστώτος. Θεσσαλονικη Γενναδίου, Η ιερά πατριαρχική και Σταυροπηγιακή μονή του Αγίου Διονυσίου του εν Ολύμπω. Έτος Β'. Αριθμοί τευχών Κ'-ΚΣΤ'/Ζ'. Συνολικός αριθμός τευχών (7).

12

6111 ΟΡΘΟΔΟΞΙΑ. Κωνσταντινούπολη, Χάλκη, 1930. Περιοδικόν ηθικοθρησκευτικόν. Το αυτοκέφαλον εν τη ορθόδοξη εκκλησία. Καχριέ τζαμί. Η εν Αγίω Όρει διορθόδοξος σύσκεψις. Η Αγγλικανική εκκλησία. Το συνέδριον περί πίστεως και διοικήσεως. Το πρώτον εν Κωνσταντινούπολει πατριαρχικόν τυπογραφείον. Ο Οικουμενικός Πατριάρχης Γερμανός Δ'. Εκκλησιαστικά χρονικά. Λείπει το τεύχος 58-59. Αριθμοί τευχών 49-60. Συνολικός αριθμός τευχών (10).

15

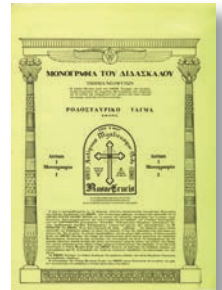

6108



6109



6110



6111

ΠΕΡΙΟΔΙΚΑ - MAGAZINES



6112

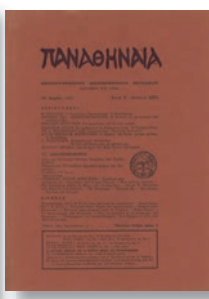

6113



6114



6115



6116

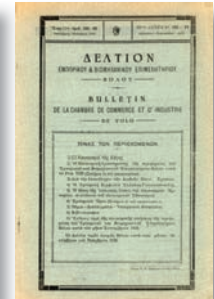

6117

6112 ΠΑΝΑΘΗΝΑΙΑ. Αθήνα, 1911-1912. Περιοδικόν ποικίλης ύλης. Καλοκαιρινά Αθήναι. Περί Κρήτης, Σολωμού. Κρήτη και Ελλάς τρεις χιλιετηρίδες προ Χριστού. Ο Βενιζέλος στο σπίτι του. Αθηναϊκά τοπία. Έτος ΙΑ'. Αριθμός τεύχους 259-260. Έτος ΙΒ'. Αριθμοί τευχών 273, 274. Σύνολο τευχών (2).

6113 ΠΑΝΑΘΗΝΑΙΑ. Αθήνα, 1910. Εικονογραφημένον δεκαπενθήμερον περιοδικόν. Ειδική έκδοσις δια τους διδασκάλους και σπουδαστάς. Ο καλλιτέχνης. Δώρα, η χυμεύτρια. Χυμευτική εικών των Πτολεμαϊκών χρόνων. Διάφορα κείμενα ποικίλης ύλης, μικρές και ανέκδοτες ιστορίες. Σημείωμα στη μετάφραση της "Εριφύλης", υπό Κωστή Παλαμά. Έτος Ι'. Αριθμοί τευχών 230, 231, 232, 233-234. Συνολικός αριθμός τευχών (4).

6114 ΝΕΑ ΑΠΟ ΤΟ ΕΛΛΕΝΙΤ. Αθήνα, 1962-1968. Ελληνική βιομηχανία δομικών υλικών. Προϊόντα αμιαντοσιμέντου. Τα υλικά εξ' αμιαντοσιμέντου. Σωλήνες χαμηλής πίεσεως από αμιαντοσιμέντο "Ελληνίτ" δια ποικιλίαν χρήσεων. Μαζί με τρία διαφημιστικά φύλλα. Αριθμοί τευχών 1, 9, 12, 10α, 21, 22. Σύνολο τευχών (6).

6115 ΚΑΠΝΙΚΗ ΕΠΙΘΕΩΡΗΣΙΣ. Αθήνα, 1960. Όργανον προστασίας Ελληνικού καπνού. Η νέα υποτίμησις στην Τουρκία. Η Ελληνική σιγαρεττοβιομηχανία κατά το 1959. Εσωτερικά καπνικά ειδήσεις. Παράρτημα εις την Αγγλικήν. Σε σκληρόδετο τόμο με δερματόδετη ράχη. Αριθμοί τευχών 158-169. Σύνολο τευχών (12).

6116 ΤΟ ΦΡΑΓΓΕΛΙΟ. Αθήνα, Ιανουάριος-Μάρτιος 1990. Τριμηνιαία περιοδική κοινωνιολογική και πολιτική επιθεώρηση, ανεξάρτητη και αντικειμενική. Για την άλωση της Ελλάδας στην ΕΟΚ. Μήνυση κατά Κωνσταντίνου Καραμανλή. Οι 24 σελίδες του περιοδικού αφορούν τη μήνυση για εσχάτη προδοσία. Έτος 3ο. Αριθμός τεύχους 11. Σύνολο τευχών (1).

6117 ΔΕΛΤΙΟΝ ΕΜΠΟΡΙΚΟΥ & ΒΙΟΜΗΧΑΝΙΚΟΥ ΕΠΙΜΕΛΗΤΗΡΙΟΥ ΒΟΛΟΥ. Βόλος, 1936. Οι κανονισμοί της Χάγης. Η οικονομική δραστηριότης της περιφέρειας του Εμπορικού και Βιομηχανικού Επιμελητηρίου Βόλου κατά το έτος 1935. Χρόνος 17ος. Δύο τεύχη. Αριθμοί τευχών 192-193, 194. Σύνολο τευχών (2).

6118 Ο ΛΑΟΥΤΖΙΚΟΣ. Αθήνα, 21 Δεκεμβρίου 1946. Περιεχόμενον ποικίλης ύλης από την επικαιρότητα της εποχής. Νέοι ποιητές. Λουμίδης εις Νίκον Γκάτσον. Με υπογραφή Κ. Π. Καβάφης. Και επί γής ειρήνη. Έτος 2ο. Αριθμοί τευχών 75, 83, 86. Σύνολο τευχών (3).

6119 ΡΟΜΑΝΤΣΟ. Αθήνα, 1968. Εβδομαδιαία εικονογραφημένη επιθεώρησις ποικίλης ύλης. Συλλογή από άρθρα, κείμενα και γελοιογραφίες. Τα πικάντικα του επταημέρου. Ένα κακό προνόμιο. Στο βωμό του χρήματος. Αριθμοί τευχών 1310, 1315, 1324, 1325, 1326, 1328. Συνολικός αριθμός τευχών (6).

6120 Η ΦΥΣΙΣ. Αθήνα, 1894-1895. Εγκυκλοπαιδικόν σύγγραμμα μετ' εικόνων. Θεματολογία καλλιτεχνίας, επιστήμης και φιλολογίας. Η τηλεφωνία εν μεγάλαις αποστάσεσιν. Μετεωρολογία εν Ελλάδι. Εις τον αποθανόντα εθνικόν ποιητήν Αχ. Παράσχο. Με αρκετά χαρακτηριστικά έργα. Έτος Ε'. Αριθμοί τευχών 8, 15, 37. Σύνολο τευχών (3).

6121 ΑΘΗΝΑΙ. Αθήνα, Νοέμβριος 1907. Εφημερίς καθημερινή. Μηνιαίον παράρτημα. Με πολλές εικονογραφημένες διαφημίσεις. Τέσσερις περί σιδηροδρόμων. Οι τρεις ολοσέλιδες. Δύο με πλοία. Αρθρογραφία για τα φαινόμενα των θαλασσών μας. Επαναστάσεις και θρησκεία. Αριθμός τεύχους 1. Σύνολο τευχών (1).



6118



6119



6120



6121

12

12

12

20

10

10

12

15

10

10

ΠΕΡΙΟΔΙΚΑ - MAGAZINES

- 6122** ΕΣΠΕΡΟΣ. Αθήνα, 1889. Δεκαπενθήμερο περιοδικό ποικίλης ύλης. Με πολλά χαρακτηριστικά έργα. Με εντυπωσιακό δισέλιδο χαρακτηριστικό έργο. Ο πρώτος διωγμός των χριστιανών επί Νέρωνος. Τα οθωμανικά μονογράμματα. Ο σιδηρόδρομος της Κασπίας. Μικροφθορές. Έτος Η'. Αριθμοί τευχών 170, 173. Συνολικός αριθμός τευχών (2). **12**
- 6123** ΑΓΙΟΣ ΣΠΥΡΙΔΩΝ. Κέρυρα, 1928-1929. Περιοδικόν εκδιδόμενον τρις του μηνός. Χριστιανισμός, παιδεία, ψυχική ανάπλασις, επιστήμη. Περιοδικό του μετέπειτα οικουμενικού πατριάρχη Αθηναγόρα. Η έρευνα επί του εμπορίου της γυναικός και του παιδιού. Το έργον του Αγίου Σπυριδώνος. Αριθμοί τευχών 21, 22, 23, 37-38. Σύνολο τευχών (4). **10**
- 6124** ΖΩΗ. Αθήνα, 1918. Θρησκευτικόν εβδομαδιαίον φύλλον. Η εκλογή νέου μητροπολίτου. Η κλοπή και τα διάφορα είδη αυτής. Η χαραυγή της ειρήνης και το καθήκον ημών. Έτος Η'. Αριθμοί τευχών 340-377. Σύνολο τευχών (37). **14**
- 6125** ΕΠΙΚΑΙΡΑ. Αθήνα, 1974. Εβδομαδιαίο περιοδικό ποικίλης ύλης. Δύο εξώφυλλα με τον Π. Κανελλόπουλο. Τρία περί χούντας. Περιεχόμενο με την επικαιρότητα και θέματα της εποχής. Αριθμοί τευχών 317, 318, 320, 321, 325, 332. Συνολικός αριθμός τευχών (6). **15**
- 6126** ΕΡΓΑΣΙΑ. Αθήνα, 1934. Εβδομαδιαία επιθεώρησις. Όργανον ερεύνης των ζωντανών προβλημάτων της χώρας. Θεματολογία για τουρισμό, θέατρο, μουσική, οικονομία, γεωργία, γλώσσα, φυλακές, φασισμός, Χίτλερ. δημοκρατία, ανταλλάξιμοι, Ήπειρος και άλλα. Πολύ καλά περιεχόμενα και συνεργάτες. Άρθρο Ελευθερίου Βενιζέλου για την παραγγελία αντιτορπιλικών. Σκληρόδετος τόμος με δερματόδετη ράχη. Αριθμοί τευχών 213-239. Σύνολο τευχών (27). **25**
- 6127** ΕΙΚΟΝΕΣ. Αθήνα, 1965. Εβδομαδιαίο περιοδικό ποικίλης ύλης. Όλα με τα εξώφυλλά τους. Στα εξώφυλλα ορισμένων τευχών, η Βουγιουκλάκη και η πριγκίπισσα Ειρήνη. Μετά από 25 έτη αρχίζει για πρώτη φορά η ολοκληρωμένη εξιστόρηση του πολέμου. Με πολλές διαφημίσεις της εποχής. Σκληρόδετος τόμος με δερματόδετη ράχη. Αριθμοί τευχών 522-532. Συνολικός αριθμός τευχών (11). **25**

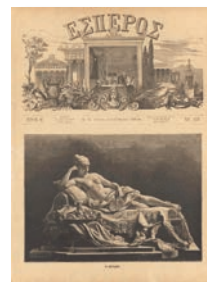

6122



6123



6124



6125



6126



6127

Επόμενη Δημοπρασία 15-17 Μαρτίου 2024

Κάρτες, Φωτογραφίες, Φιλοτελικά,
Βιβλία, Περιοδικά, Εφημερίδες,
Χάρτες, Χαρακτικά, Έγγραφα & Εφήμερα

www.faitatzis.gr

www.facebook.com/faitatzisauctions



6501

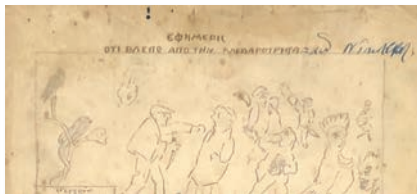

6502



6503



6504



6505



6506



6507



6508



6509

- 6501** ΕΣΠΕΡΙΝΗ. Αθήνα, 31 Δεκεμβρίου 1900. Ειδησεογραφική και σατυρική εφημερίδα. Ευτυχές το Νέον Έτος. Απ' το ξενύχτι της Βουλής. Το μπακαλόπουλο. Έτος Ε'. Αριθμός φύλλου 1365. Σύνολο σελίδων (4). Σύνολο φύλλων (1). **10**
- 6502** Ο,ΤΙ ΒΛΕΠΩ ΑΠΟ ΤΗΝ ΚΛΕΙΔΑΡΟΤΡΥΠΑ. Δεν αναγράφονται τοποθεσία και ημερομηνία έκδοσης. Χειρόγραφη εφημερίδα. Έκδοση σε πανί υποστηρίξης. Η αγάπη της παρέας. Από όσα βλέπω και ακούω. Αθανάσιος Σ. Κωστόπουλος. Με ορισμένες σημειώσεις από στυλό. Δεν αναγράφεται αριθμός φύλλου. Σύνολο σελίδων (2). Σύνολο φύλλων (1). **14**
- 6503** ΕΛΕΥΘΕΡΟΝ ΒΗΜΑ. Αθήνα, 24 Απριλίου 1941, 6, 11 Ιανουαρίου 1944. Καθημερινή εφημερίδα. Οι Ρώσοι απωθήθησαν προς τα οπίσω εις την περιοχήν Κιροβογκράντ. Οι δυνάμεις μας της Ηπείρου κατόπιον άνισου πάλης προς Γερμανούς και Ιταλούς. Έτος Κ'. Αριθμοί φύλλων 6758, 7597, 7601. Σύνολο σελίδων (2) σε κάθε φύλλο. Σύνολο φύλλων (3). **10**
- 6504** ΚΗΡΥΞ. Ιωάννινα, 1 Ιανουαρίου 1948. Ημερήσια πρωινή εφημερίς εν Ιωαννίνοις. Επί τη ευκαιρία του νέου έτους. Προς τον Ηπερωτικόν λαόν. Το αρξάμενον έτος κρίσιμον δια την ειρήνην. Έτος 29ο. Αριθμός φύλλου 8504. Σύνολο σελίδων (2). Σύνολο φύλλων (1). **10**
- 6505** ΡΑΔΙΟΦΩΝΙΚΟΝ ΔΕΛΤΙΟΝ. 7 Σεπτεμβρίου 1944. Ελληνικά ειδήσεις από τα μέτωπα στα δυτικά και ανατολικά. Ελληνικά και πολιτικά ειδήσεις από τη Βουλγαρία και τη Φιλανδία μεταξύ άλλων. Αριθμός φύλλου 178. Αριθμός σελίδων (2). Αριθμός φύλλων (1). **10**
- 6506** ΕΦΗΜΕΡΙΣ ΤΩΝ ΙΟΝΙΩΝ. Κέρκυρα, 12 Μαρτίου 1943. Ημερήσια εφημερίς των Ιονίων νήσων. Νέα γεγονότα επί του ανατολικού μετώπου. Η εξαίρετος συμβολή της Ιταλικής αεροπορίας εις την νικηφόρον αντίστασιν του άξονος εις Τύνιδα. Έτος 3ο. Αριθμός φύλλου 61. Σύνολο σελίδων (4). **10**
- 6507** ΕΜΠΡΟΣ. Αθήνα, 24 Ιανουαρίου, 7, 12 Φεβρουαρίου 1902. Ημερήσια εθνική εφημερίς. Με ειδησεογραφικό και σατυρικό περιεχόμενο. Φονικά συμπλοκαί εις το ΙΠΕΚ. Δολοφονία Αλβανού αρχηγού. Ειδήσεις της ημέρας. Έτος ΣΤ'. Αριθμοί φύλλων 1883, 1897, 1902. Αριθμός σελίδων (4) σε κάθε φύλλο. Σύνολο φύλλων (3). **10**
- 6508** Ο ΡΩΜΗΟΣ. 4 Ιουνίου 1892. Δεν αναγράφεται τοποθεσία έκδοσης. Εφημερίς που την γράφει ο Σουρής. Σατυρική εφημερίδα με ιδιαίτερο λόγο και γραφή. Των όρων μας μεταβολή, ενδιαφέρουσα πολύ. Στον Περικλέτο επιστολή του αδελφού του, του Φασουλή. Δίστηλο κείμενο. Συλλογή σατυρικών διηγημάτων και ποιημάτων. Περιέχονται σατυρικά σκίτσα και γελοιογραφίες. Σύνολο σελίδων (4) σε κάθε φύλλο. Συνολικός αριθμός φύλλων (2). **10**
- 6509** ΡΑΔΙΟΦΩΝΙΚΟΝ ΔΕΛΤΙΟΝ. 20 Μαρτίου, 3 Απριλίου 1944. Δεν αναγράφεται τοποθεσία έκδοσης. Έκδοσις του Πανελληνίου απελευθερωτικού συνασπισμού. ΠΕΑΝ. Ανατολικόν μέτωπον, αεροπορικών μέτωπον. Ειδήσεις τελευταίας ώρας. Αριθμοί φύλλων 41, 51. Σύνολο σελίδων (2) σε κάθε φύλλο. **15**
- 6510** ΕΙΔΙΚΟΝ ΔΕΛΤΙΟΝ ΔΙΑΦΩΤΙΣΕΩΣ. Αθήνα, 19, 31 Οκτωβρίου, 17, 27 Νοεμβρίου 1945. Επιτροπή συντονισμού εθνικού αγώνος. Η ανάμιξις των εξωελληνικών παραγόντων κατά την κυβερνητικήν κρίσιν 5-16 Οκτωβρίου 1945. Αριθμοί φύλλων 18, 19, 21, 22. Σύνολο σελίδων σε κάθε φύλλο (4). Σύνολο φύλλων (4). **10**

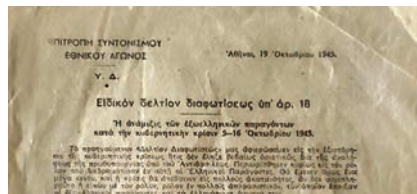

6510

ΕΦΗΜΕΡΙΔΕΣ - NEWSPAPERS



6511



6512



6513

- 6511** ΛΑΪΚΗ ΦΩΝΗ. Πάτρα, 22 Οκτωβρίου 1945. Εβδομαδιαία εφημερίς πολιτική και ειδησεογραφική. Η άθλια ζωή των αγροτών μας. Το πρώτο φύλλο της εφημερίδας. Έφθασεν αεροπορικώς εις τας Αθήνας ο κ. Σοφοκλής Βενιζέλος. Με ορισμένες μικροφθορές. Αριθμός φύλλου 1. Σύνολο σελίδων (2). Συνολικός αριθμός φύλλων (1). **10**
- 6512** GAZZETTA JONICA. 19 Μαρτίου 1943. Στην Ιταλική γλώσσα. Στρατεύματα, οχήματα και θέσεις πυροβολικού δέχθηκαν επίθεση από την αεροπορία του Άξονα στην Τυνησία. Η γερμανική αντεπίθεση στο μέτωπο Charkon. Χρόνος 3ος. Αριθμός φυλλου 67. Σύνολο σελίδων (4). Σύνολο φύλλων (1). **10**
- 6513** Ο ΠΥΡΡΟΣ. Αθήνα, 5 Νοεμβρίου 1908. Εβδομαδιαία διπλωματική Αθηνών. Ο Βασιλεύς της Σερβίας. Με ανταποκρίσεις από Μακεδονία, Θράκη, Ήπειρο, Μ.Ασία. Ορισμένοι λεκέδες στις σελίδες από υγρασία. Άκοπες σελίδες. Έτος ΣΤ'. Αριθμός φύλλου 290. Αριθμός σελίδων (8). Σύνολο φύλλων (1). **10**
- 6514** ΜΠΟΛΣΕΒΙΚΟΣ ΟΡΓΑΝΩΤΗΣ. Ήπειρος, Οκτώβρης 1944. Εσωκομματικό δελτίο της ΚΕΠ Ηπείρου του ΚΚΕ. Μόνο για τα μέλη του ΚΚΕ. Έκτακτη έκδοση πάνω στις αποφάσεις της Ιταλίας. Δίστηλο κείμενο. Με σημαντικές φθορές στη μέση της σελίδας που επηρεάζει το κείμενο. Αριθμός φύλλου 5. Σύνολο σελίδων (6). Σύνολο φύλλων (1). **15**
- 6515** Η ΜΑΧΗ. 23 Μαρτίου 1944. Δεν αναγράφεται τοποθεσία έκδοσης. Έκδοσις της εθνικής δράσεως. Ανάστα η Ελλάς. Η "Εθνική Δράση" είναι εις θέσιν ν' ανακίνωση προς τον Ελληνικό λαό, ότι μέγα τμήμα του Στρατού μας ευρίσκεται ήδη εις την Ιταλίαν. Αριθμοί φύλλων 45. Σύνολο σελίδων (4). Σύνολο φύλλων (1). **10**
- 6516** ΡΑΔΙΟΦΩΝΙΚΟΝ ΔΕΛΤΙΟΝ. 29 Φεβρουαρίου, 7 Μαρτίου 1944. Δεν αναγράφεται τοποθεσία έκδοσης. Έκδοσις του Πανελληνίου απελευθερωτικού συνασπισμού. Ανατολικόν μέτωπον, αεροπορικόν μέτωπον. Δίστηλο κείμενο για τα γεγονότα του από το μέτωπο του Β' ΠΠ. Αριθμοί φύλλων 31, 34. Σύνολο σελίδων (2) σε κάθε φύλλο. Συνολικός αριθμός φύλλων (2). **15**
- 6517** ΕΜΠΡΟΣ. Μυτιλήνη, 7 Μάρτη 1945. Όργανο γραφείου περιοχής Αιγαίου ΚΚΕ. Πατριώτες και πατριδοκάπηλοι. Η κωμωδία της δίκης των προδοτών στην Αθήνα. Ο ρόλος των ταγμάτων ασφαλείας. Κατάθεση του Σοφούλη. Περίοδος Β'. Αριθμός φύλλου 42. Σύνολο σελίδων (2). Συνολικός αριθμός φύλλων (1). **18**
- 6518** ΕΛΕΥΘΕΡΙΑ. 6, 9, 11 Οκτωβρίου 1944. Δεν αναγράφεται τοποθεσία έκδοσης. Ημερήσια εφημερίς όργανον του Ελληνικού λαού και του απελευθερωτικού αγώνος. Η τελευταία μέρα της κατοχής. Ελήφθησαν χθες οριστικά αποφάσεις δια την τήρησιν της τάξεως εις την πρωτεύουσαν. Αριθμοί φύλλων 37, 40, 42. Αριθμός σελίδων (2) σε κάθε φύλλο. Αριθμός φύλλων (3). **18**
- 6519** ΕΛΕΥΘΕΡΗ ΛΕΣΒΟΣ. Μυτιλήνη, 20 Σεπτέμβρη 1944. Εφημερίδα του ΕΑΜ Λέσβου. Μαζί με όλους. Ποτέ δεν είναι αργά. Ανοιχτή επιστολή κον Αδόλφον Χίτλερ κάπου στη Γερμανία. Περίοδος Β'. Αριθμός φύλλου 9. Σύνολο σελίδων (2). Σύνολο φύλλων (1). **18**



6514



6515



6516



6517



6518



6519

ΕΦΗΜΕΡΙΔΕΣ - NEWSPAPERS



6520



6521

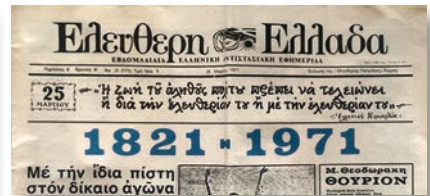

6522



6523



6524



6525

- 6520** ΔΥΟ ΕΦΗΜΕΡΙΔΕΣ ΑΡΙΣΤΕΡΟΥ ΠΕΡΙΕΧΟΜΕΝΟΥ ΤΗΝ ΠΕΡΙΟΔΟΥ ΤΟΥ ΕΜΦΥΛΙΟΥ ΠΟΛΕΜΟΥ. ΕΡΓΑΤΙΚΟ ΒΗΜΑ. Αθήνα, 15 Φεβρουαρίου, 26 Μαρτίου 1948. Όργανο της γενικής συνμοσπονδίας εργατών Ελλάδος. Συμπληγάδες. Ζήτηω το 9ο εργατικό συνέδριο. Αριθμοί φύλλων 6, 10. Σύνολο σελίδων (4) σε κάθε φύλλο. ΕΡΓΑΤΙΚΗ ΣΗΜΑΙΑ. Αθήνα, 20 Μαρτίου 1948. Όργανο των εργατοπαλλήλων ρεφορμιστών της Ελλάδος. Ο Συνδικαλιστικός ογασμός. Το 9ον Συνέδριον αποτελεί επιστέγασμα της ομαλότητας. Ομιλεί ο συνάδ. Ιω. Κασιμάτης. Έτος Γ'. Αριθμός φύλλου 116. Σύνολο σελίδων (2). Σύνολο φύλλων (3). **10**
- 6521** ΑΚΡΟΠΟΛΙΣ. Αθήνα, 1 Ιανουαρίου 1904. Σατυρική εφημερίδα με σκίτσα και γελοιογραφίες της επικαιρότητας της εποχής. Βαρουσήμαντος πολιτική δήλωση του εισαγγελέως του Αρείου Πάγου κ. Τζιβανόπουλου. Έτος Κ'. Αριθμός φύλλου 7842. Σύνολο σελίδων (4). Σύνολο φύλλων (1). **10**
- 6522** ΕΛΕΥΘΕΡΗ ΕΛΛΑΔΑ. Ρώμη, 21 Ιανουαρίου, 18 Φεβρουαρίου, 25 Μαρτίου, 27 Σεπτεμβρίου 1971. Εβδομαδιαία Ελληνική αντιστασιακή εφημερίδα. Έκδοση της "Ελεύθερης Πατρίδας" Ρώμης. Προετοιμάζεται με πλήρη μυστικότητα νέα σειρά δικών στα στρατοδικεία. Οι αιχμάλωτοι κινδυνεύουν. Περίοδος Β'. Χρόνος Α'. Αριθμοί φύλλων 11 (162), 15 (166), 20 (171), 133 (284). Αριθμός σελίδων (6) σε κάθε φύλλο. Σύνολο φύλλων (4). **12**
- 6523** THE FRIEND. ΗΠΑ, 7 Μαρτίου 1828. Στην Αγγλική γλώσσα. Αμερικανική εφημερίδα με άρθρο για τη Θεσσαλονίκη. Αναφορά σε αρχαία βιβλία με πληροφορίες για τη Θεσσαλονίκη. Τρίστηλο κείμενο. Η αποστολή του Μαδούρα. Αναφορές στη Βίβλο και τις ερμηνείες της. Επιστολή από το Οχάιο και την Ιντιάνα. Vol. I. Αριθμός φύλλου 22. Σύνολο σελίδων (8). Σύνολο φύλλων (1). **30**
- 6524** ΔΟΞΑ. Αθήνα, 21 Οκτωβρίου 1944. Ημερήσια πρωινή εφημερίς. Επίσημο όργανο της πανελληνίου ενώσεως αγωνιζομένων νέων (ΠΕΑΝ). Προς Γερμανούς. Γιατί σας μισούμε. Ματιές στην πόλη. Η σκοπιά μας. Να τιμωρηθούν. Έτος Γ'. Αριθμός φύλλου 54. Σύνολο σελίδων (2). Σύνολο φύλλων (1). **10**
- 6525** ΕΦΗΜΕΡΙΣ ΤΗΣ ΚΥΒΕΡΝΗΣΕΩΣ ΤΟΥ ΒΑΣΙΛΕΙΟΥ ΤΗΣ ΕΛΛΑΔΟΣ. Αθήνα, 1852, 1869, 1880, 1884. Περί φορολογίας των προϊόντων της γης. Σελ. 33-44. Με ξεχωριστό κεφάλαιο. Περί φορολογίας των λακωνικών προϊόντων. Δύο περί δανείων και ένα περί νομισματικών συμβάσεων. Κλειδασμολογική. Σελίδες 140 για όλα τα είδη. Δίστηλο κείμενο. Αριθμοί φύλλων 7, 18, 30, 62. Σύνολο φύλλων (5). **15**
- 6526** ΕΛΕΥΘΕΡΙΑ. 18 Οκτωβρίου 1944. Δεν αναγράφεται τοποθεσία έκδοσης. Ημερήσια εφημερίς. Όργανο του Ελληνικού λαού και του απελευθερωτικού αγώνος. Σήμερα φθάνει εις Αθήνας η εθνική κυβέρνηση. Η Αθήνα την νύκτα. Ο πρωθυπουργός κ. Παπανδρέου θα εκφωνήσει λόγον. Αριθμός φύλλου 49. Σύνολο σελίδων (2). Σύνολο φύλλων (1). **10**
- 6527** ΕΛΕΥΘΕΡΙΑ. 2 Δεκεμβρίου 1944. Δεν αναγράφεται τοποθεσία έκδοσης. Ημερήσια ανεξάρτητος εφημερίς. Διετάχθη η διάλυσις όλων των αντάρτικων ομάδων. Ειδική ημερήσια διαταγή του Εν Ελλάδι αρχιστρατήγου κ. Σκόμπυ. Περίοδος Β'. Αριθμός φύλλου 87. Σύνολο φύλλων (1). **10**
- 6528** ΕΛΕΥΘΕΡΙΑ. Αθήνα, 25, 28 Οκτωβρίου 1944. Ημερήσια εφημερίς. Όργανο του Ελληνικού λαού και του απελευθερωτικού αγώνος. Τρομακτικά αποκαλύψεις δια τα όργανα του SS. Στο θέατρο Κοτοπούλη, το έργο του Ρ. Μόρντοου. Χαϊδάρι. Αριθμοί φύλλων 55, 57. Σύνολο σελίδων (2) σε κάθε φύλλο. Σύνολο φύλλων (2). **10**



6526



6527



6528

ΕΦΗΜΕΡΙΔΕΣ - NEWSPAPERS



6529



6530



6531



6532



6533



6534



6535



6536

- 6529** ΣΦΑΙΡΑ. Πειραιάς, 11 Απριλίου, 13 Μαΐου 1887. Καθημερινή εφημερίδα ποκίλης ύλης. Κοινοποιήσις. Τηλεγραφήματα. Προσοχή εις την Κρήτην. Εκδικητικά κατά της Γορτυνίας μέτρα. Έτος Η'. Δύο φύλλα. Αριθμός φύλλου 1818, 1848. Αριθμός σελίδων (4) σε κάθε φύλλο. Σύνολο φύλλων (2). **10**
- 6530** ΣΦΑΙΡΑ. Πειραιάς, 12, 15 Μαΐου 1887. Καθημερινή εφημερίδα ποκίλης ύλης. Κοινοποιήσις. Τηλεγραφήματα. Προσοχή εις τη Μακεδονία. Το ζήτημα των Χαριστών. Έτος Η'. Δύο φύλλα. Αριθμός φύλλου 1847, 1849. Αριθμός σελίδων (4) σε κάθε φύλλο. Σύνολο φύλλων (2). **10**
- 6531** ΕΛΕΥΘΕΡΟΣ ΚΟΣΜΟΣ. Σύρος, 2 Απριλίου 1917. Εφημερίς του αγωνιζόμενου Ελληνισμού. Αφιερωμένο στην Ανάσταση του Ελληνισμού. Περιεχόμενο ποικίλης ύλης. Σφοδρόν κατηγορητήριο του Παρισινού Χρόνου κατά του δολοφόνου βασιλέως. **20**
- 6532** ΑΣΤΡΑΠΗ. Αθήνα, 7 Απριλίου 1903. Δεν αναγράφεται τοποθεσία έκδοσης. Χριστός Ανέστη. Αι ειδήσεις μας. Το Αθηναϊκόν ημερονύκτιον. Άδικος παραγνώρισις. Εξάστηλο κείμενο. Μικροφθορές. Έτος Γ'. Αριθμός φύλλου 757. Σύνολο σελίδων (4). Σύνολο φύλλων (1). **10**
- 6533** ΔΥΟ ΕΦΗΜΕΡΙΔΕΣ ΤΗΣ ΚΩΝΣΤΑΝΤΙΝΟΥΠΟΛΗΣ. ΑΠΟΓΕΥΜΑΤΙΝΗ. Κωνσταντινούπολη, 30 Οκτωβρίου, 5 Δεκεμβρίου 1964. Δίγλωσση εφημερίδα της Κωνσταντινούπολης. Ψυσκεψις ηγετικών παραγόντων του λαϊκού κόμματος υπό την προεδρίαν του κ. Ισμέτ Ινονού. Έτος 40ο. Αριθμοί φύλλων 13915, 13948. Αριθμός σελίδων (4) σε κάθε φύλλο. ΕΜΠΡΟΣ. Κωνσταντινούπολη, 4 Δεκεμβρίου 1964. Ημερήσια πολιτική και ειδησεογραφική έκδοσις. Εις 12 ανέρχονται οι υπουργοί οι οποίοι θα μείνουν εκτός της κυβερνήσεως. Αριθμός φύλλου 4066. Σύνολο σελίδων (4). Σύνολο φύλλων (3). **14**
- 6534** Ο ΦΑΝΟΣ. 3 Μαρτίου 1946. Δεν αναγράφεται τοποθεσία έκδοσης. Μεγάλη μηνιαία σατιρική πολιτική εφημερίς. Πυρ και μανία. Με πολλά σκίτσα και γελοιογραφίες της εποχής στο σαλόνι της. Αρκετές δι αφημίσεις της εποχής. Δεν αναγράφεται αριθμός φύλλου. Σύνολο σελίδων (2). Σύνολο φύλλων (1). **10**
- 6535** ΕΘΝΙΚΗ ΦΩΝΗ. Αθήνα, 9, 10, 11 Ιανουαρίου 1936. Ανεξάρτητος ειδησεογραφική εφημερίς. Δηλώσεις Κονδύλη, Θεοτόκη επί τη επναφορά των στασιαστών. Αι τελευταίαι ημέραι του Βασιλέως Κωνσταντίνου. Λουτρόπολις Λουτρακίου. Ένοπλα συλλαλητήρια των παλαιών πολεμιστών. Έτος Α'. Αριθμοί φύλλων 83, 84, 85. Αριθμός σελίδων (4) σε κάθε φύλλο. Σύνολο φύλλων (3). **10**
- 6536** ΕΛΕΥΘΕΡΗ ΦΩΝΗ. Ζάκυνθος, 1979. Εβδομαδιαία πολιτική και κοινωνική εφημερίδα του λαού της Ζακύνθου. το '21 ζει και θι στις ψυχές των Πανελλήνων. Οι ηθικοί αυτουργοί. Περί πετρελαίου της Ζακύνθου και άλλα ενδιαφέροντα τοπικά θέματα. Αριθμοί φύλλων 219-233, 235-237, 239, 240, 249. Αριθμός σελίδων (4) σε κάθε φύλλο. Σύνολο φύλλων (21). **12**
- 6537** ΕΛΕΥΘΕΡΟΣ ΛΟΓΟΣ. Αθήνα, 3, 5 Δεκεμβρίου 1923. Πανελληνιος πρωινή εφημερίς. Ο πανελλαδικός συναγερμός δια την επάνοδον του Βενιζέλου. Δια της λαϊκής βοής επεστρατεύθη εν ονόματι του έθνους. Τα πρώτα Πανθεσσαλονίκεια. Έτος Α'. Αριθμοί φύλλων 168, 170. Αριθμός σελίδων (6) σε κάθε φύλλο. Σύνολο φύλλων (2). **10**



6537

ΕΦΗΜΕΡΙΔΕΣ - NEWSPAPERS



6538



6539



6540



6541



6542



6543

6538 ΑΚΡΟΠΟΛΙΣ. Αθήνα, 8, 9, 10, 14, 15, 16, 17, 19, 21, 29 Οκτωβρίου 1941. Η αρχαιοτέρα των Ελληνικών εφημερίδων. Απεφυλακίσθησαν 32 Έλληνες πολίτες. Κοινή δήλωση Γερμανίας-Τουρκίας. Θανατικά καταδίκα διὰ σαμποτάζ. Με ονόματα. Πολλά περί μαχών στη Μόσχα. Καταγραφή των εν Αθήναις αλλοδαπών. Με πολλές διαφημίσεις. Έτος ΙΓ'. Περίοδος Β'. Αριθμοί φύλλων 4542, 4543, 4544, 4547, 4548, 4549, 4550, 4552, 4553, 4560. Σύνολο σελίδων (2) σε κάθε φύλλο. Σύνολο φύλλων (10).

12

6539 Η ΠΡΩΪΑ. Αθήνα, 11, 12, 13 Μαρτίου 1941. Τρία συνεχόμενα φύλλα: Όλες με ειδήσεις από το μέτωπο. Πολεμικά ανακοινωθέντα και χρονογραφήματα. Κ. Βάρναλης. Ενδιαφέρουσες διαφημίσεις. Ο Κ. Κοτζιάς γενικός διοικητής εν Θράκη. Απαγορεύεται η μετακίνηση αλλοδαπών. Έτος ΙΣΤ'. Αριθμοί φύλλων 16-130, 16-131, 16-132. Σύνολο σελίδων (2) σε κάθε φύλλο. Σύνολο φύλλων (3).

10

6540 ΝΕΟΣ ΔΡΟΜΟΣ. ΕΣΣΔ, 3, 7, 9 Αυγούστου 1973. Εφημερίδα των πολιτικών προσφύγων απ' την Ελλάδα. Ο Ελληνικός λαός βγαίνει από τη μάχη του ψευδοδημοψηφίσματος με ενισχυμένες τις δημοκρατικές δυνάμεις του. Ανακοίνωση του ΠΓ της ΚΕ του ΚΚΕ. СССР. Αριθμοί φύλλων 149, 151, 153. Αριθμός σελίδων (4). Σύνολο φύλλων (3).

10

6541 ΕΜΠΡΟΣ. Αθήνα, 16 Σεπτεμβρίου 1916. Ημερήσια εθνική εφημερίς. Αιματηραί σκηναί εις την Κρήτην. Σήμερον πιθανώς επιδίδεται η απάντησις των δυνάμεων. Τα γεγονότα των Πατρών και η ανάγκη της παρούσης στιγμής. Λεπτομέρειαι της μάχης της Δοβρουτσας. Επαναστατικά συλλαλητήρια εν Χίω και Μυτιλήνην. Έτος 20ο. Αριθμός φύλλου 7156. Αριθμός σελίδων (4). Σύνολο φύλλων (1).

10

6542 GAZZETTA JONICA. Κέρκυρα, 14 Μαρτίου 1942. Στην Ιταλική γλώσσα. Καθημερινή εφημερίδα του Ιονίου. Πανηγυρική λειτουργία στη Ρώμη στη μνήμη του Δούκα της Αόστα. Οι ηγεμόνες, ο Ντούτσε και τα υψηλά αξιώματα στην πανηγυρική τελετή. Μικροφθορές επάνω αριστερά στο εξώφυλλο. Έτος 2ο. Αριθμός φύλλου 63. Σύνολο σελίδων (4). Σύνολο φύλλων (1).

10

6543 ΕΛΕΥΘΕΡΙΑ. 13, 14 Σεπτεμβρίου 1944. Δεν αναγράφεται τοποθεσία έκδοσης. Ημερήσια εφημερίς, όργανον του Ελληνικού λαού και του απελευθερωτικού αγώνος. Αι τελευταίαι ημέραι των Γερμανών. Από την Χίον. Αδιάκοποι συμπλοκαί και πυροβολισμοί εις όλας τα συνοικίας και το κέντρο των Αθηνών. Αριθμοί φύλλων 16, 18. Σύνολο σελίδων (2) σε κάθε φύλλο. Συνολικός αριθμός φύλλων (2).

10

6544 Η ΠΑΛΗ ΤΩΝ ΤΑΞΕΩΝ. Αθήνα, 4 Ιανουαρίου-1 Αυγούστου 1948. Όργανο της κεντρικής επιτροπής του αρχαιομαρξιστικού κόμματος της Ελλάδας. Μοναδική ελπίδα και λύση ένα ελεύθερο σοσιαλιστικό καθεστώς. Νέα περίοδος. Αριθμοί φύλλων 121, 126, 128, 130, 131, 132, 134. Αριθμός σελίδων (2) σε κάθε φύλλο. Σύνολο φύλλων (7).

16

6545 ΣΗΜΕΡΑ. Αθήνα, 5, 12, 26 Ιανουαρίου, 2 Φεβρουαρίου 1946. Έγχρωμη έκδοση. Τα ναρκοπέδια των Γερμανών στην Ελλάδα. Οι θησαυροί του Χίτλερ. Πως βλέπει η Μαρίκα Κοτοπούλη το μεταπολεμικό θέατρο. Οι Ελληνικοί φάροι. Ταβέρνες. Έτος Α'. Αριθμοί τευχών 10 11, 13, 14. Αριθμός σελίδων (16) σε κάθε φύλλο. Σύνολο φύλλων (4).

10



6544



6545

ΕΦΗΜΕΡΙΔΕΣ - NEWSPAPERS



6546



6547



6548



6549



6550



6551

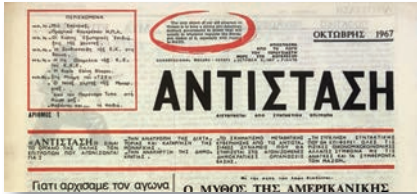

6552



6553



6554

- 6546** ΔΕΛΤΙΟΝ ΕΙΔΗΣΕΩΝ. Αθήνα, 8 Ιανουαρίου 1945. Εκδίδεται υπό του στρατηγείου των εν Ελλάδι κατά ξηράν δυνάμεων. Αι επιχειρήσεις εις την Ελλάδα. Δυτικόν μέτωπον. Το έργον της Εμ-Ελ. Δίστηλο κείμενο. Αριθμός φύλλου 15. Σύνολο σελίδων (2). Σύνολο φύλλων (2). **10**
- 6547** ΜΗ ΧΑΝΕΣΑΙ. Αθήνα, 21, 22, 23 Σεπτεμβρίου 1883. Έκδοση του Β. Γαβριηλίδη. Τρία συνεχόμενα φύλλα. Τρόπος του πολεμίν των Κρητών. Πλήρες άρθρο σε τρία φύλλα. Τα εν Κρήτη. Τα εν Τρίπολει. Βροχή εν Θήρα. Τα εν Τουρκία. Διαφήμιση Σερραϊκού βιβλιοπωλείου. Έτος Δ'. Αριθμοί φύλλων 574, 575, 576. Σύνολο σελίδων (8) σε κάθε φύλλο. Σύνολο φύλλων (3). **10**
- 6548** ΠΑΝΑΙΓΥΠΤΙΑ. Αλεξάνδρεια, 1, 8 Οκτωβρίου, 24 Δεκεμβρίου 1932. Εβδομαδιαίον όργανον του Αιγυπτιωτού Ελληνισμού. Τα επίκαιρα. Νικόλαος Πολίτης. Περί των οίκων ανοχής. Τι μας είπε η κυρία Κοτοπούλη. Χρηματιστηριακή κίνησις. Θεματολογία ποικίλης ύλης. Τα ολέθρια ναρκωτικά. Έρανος για τους σεισμοπαθείς Χαλκιδικής. Ποιήματα Ν. Παπαθιώτη, Μελισάνθης. Έτος 4ο. Αριθμοί φύλλων 194, 195, 206. Σύνολο σελίδων (8) σε κάθε φύλλο. Σύνολο φύλλων (3). **10**
- 6549** ΠΟΛΙΤΙΚΟΝ ΔΕΛΤΙΟΝ ΕΘΝΙΚΟΦΡΟΝΩΝ. Αθήνα, 1957, 1961, 1962. Δημοσιογραφικόν όργανον του αρχηγού του κόμματος των Εθνικοφρόνων κ. Θεοδ. Τουρκοβασίλη. Ο εθνάρχης και πάλιν εις τας επάλξεις Περί Κύπρου και Αρκαδίας. Περίοδος Β', Γ'. Αριθμοί φύλλων 38, 53, 59. Σύνολο φύλλων (3). **10**
- 6550** ΕΦΗΜΕΡΙΣ ΤΗΣ ΚΥΒΕΡΝΗΣΕΩΣ ΤΟΥ ΒΑΣΙΛΕΙΟΥ ΤΗΣ ΕΛΛΑΔΟΣ. 18 Μαΐου 1885. Περί προσκλήσεως των κατά την ενεστωσαν απογραφήν υποχρέων προς στράτευσιν του Νομού Κερκύρας, Παξών και Λευκάδας. Αριθμός φύλλου 104. Σύνολο σελίδων (4). Σύνολο φύλλων (1). **10**
- 6551** ΕΘΝΙΚΟΣ ΚΗΡΥΞ. Αθήνα, 14, 15, 16 Οκτωβρίου 1955. Πρωτοφανής νεροποντή. Στο Βόλο. Τρία φύλλα με πολλές φωτογραφίες στο εξώφυλλο. Δίκη υπεύθυνων της αποδράσεως τωμ βούρλων. Θεομηγνία στον Πειραιά. Δίκη ηγετικών στελεχών. ΚΚΕ Λουλέ και Ερυθριαδή. Έτος 10ο. Αριθμοί τευχών 2931, 2932, 2933. Σύνολο σελίδων (4). Συνολικός αριθμός φύλλων (1). **10**
- 6552** ΑΝΤΙΣΤΑΣΗ. Οκτώβρης 1967. Διευθύνεται από συντακτική επιτροπή. Γιατί αρχίσαμε τον αγώνα. Ο μύθος της Αμερικάνικης παντοδυναμίας. Οι βάρβαροι ήρθαν. Το πρώτο τεύχος με σφραγίδα η διεύθυνση. Αριθμός φύλλου 1. Αριθμός σελίδων (6). Σύνολο φύλλων (1). **10**
- 6553** Η ΝΕΑ ΔΗΜΟΚΡΑΤΙΑ. Λονδίνο, 28 Μαρτίου, 11 Απριλίου, 2, 9 Μαΐου 1974. Εξακόσια Τουρικά τανκς μετεκινήθησαν στα σύνορα της Ελληνικής Θράκης. Επιβάλλεται να σχηματισθεί Κυβέρνηση Εθνικής Ενότητος. Έτος Β'. Αριθμοί φύλλων 105, 107, 110, 111. Αριθμοί σελίδων 105 (4), 107 (4), 110 (4), 111 (4). Σύνολο φύλλων (4). **10**
- 6554** Ο ΡΟΥΜΕΛΙΩΤΗΣ. Αθήνα, 28 Απριλίου, 5, 19 Μαΐου 1934. Όργανον του λαού της Ρούμελης και των απανταχού Ρουμελιωτών. Ανεξάρτητος πολιτική φιλαροτική εικονογραφημένη εφημερίς. Ο καπνικός οργανισμός επί τάπητος. Τροποποιείται το σχέδιον του κ. Κορυζή. Αριθμοί φύλλων 453, 454, 456. Αριθμοί σελίδων 453 (4), 454 (4), 456 (4). Σύνολο φύλλων (3). **10**
- 6555** ΕΛΕΥΘΕΡΟΣ ΤΥΠΟΣ. Αθήνα, 5, 6, 7, 8 Μαΐου 1920. Εφημερίς πανελληνίως. Ο ναύαρχος Φουρνέ Δαρτζι αφηγοούμενος τα Νοεμβριανά. Αι συνεντεύξεις του με τον έκπτωτον. Έτος Δ'. Αριθμοί φύλλων 1193, 1194, 1195, 1196. Αριθμός σελίδων 1193 (4), 1194 (4), 1195 (4), 1196 (4). Σύνολο φύλλων (4). **10**



6555

ΕΦΗΜΕΡΙΔΕΣ - NEWSPAPERS



6556



6557



6558



6559



6560



6561



6562



6563



6564

6556 ΝΕΟΣ ΤΥΠΟΣ. Αθήνα, 13 Οκτώβρη 1947. Βδομαδιατικό όργανο πάλης των εθνικών αγωνιστών της Ρούμελης. Στροκτούρα ανάγκης; Ο κομμουνισμός μεσ' στο σχολείο. Περίοδος Β'. Αριθμός φύλλου 19. Αριθμός σελίδων (4). Σύνολο φύλλων (1).

10

6557 ΚΑΘΗΜΕΡΙΝΑ ΝΕΑ. Αθήνα, 9, 13 Οκτωβρίου 1944. Αι Αθήναι επανηγύρισαν χερας. Την απελευθέρωσιν των. Το ΕΑΜ συνιστά πειθαρχία προς την κυβέρνησιν. Αριθμοί φύλλων 40, 44. Αριθμός σελίδων (2) σε κάθε φύλλο. Σύνολο φύλλων (2).

10

6558 ΣΑΛΠΙΓΞ. Αθήνα, 15 Νοεμβρίου 1909. Εκπαιδευτική και εθνική εφημερίς. Όργανον της ενώσεως των Ελλήνων δημοδιδασκάλων αμφοτέρων των φύλων. Ο ανορθωτικός αγών στρατού και λαού. Έτος Β'. Αριθμός φύλλου 46. Σύνολο σελίδων (4). Σύνολο φύλλων (1).

10

6559 ΚΑΘΗΜΕΡΙΝΑ ΝΕΑ. Αθήνα, 25 Ιανουαρίου, 6, 20 Φεβρουαρίου 1945. Διαφωνία επί της συνθέσεως αντιπροσωπείας ΕΑΜ-ΕΛΑΣ. Οι εκπρόσωποι των στασιαστών απεδέχθη σαν τας απόψεις. Περί αμνηστίας. Λείπουν δύο μικρά κομμάτια. Έτος Α'. Αριθμοί φύλλων 98, 108, 120. Αριθμός σελίδων (2) σε κάθε φύλλο. Συνολικός αριθμός φύλλων (3).

10

6560 Ο ΡΩΜΗΟΣ. Αθήνα, 9 Ιανουαρίου-29 Μαΐου 1899. Εφημερίς που την γράφει ο Σουρής. Σατυρική εφημερίδα με ιδιαίτερο λόγο και γραφή. Φασουλής και Περικλέτος ο καθένας νέτος σκέτο. Συνήθως στη γραφή των κειμένων γίνεται χρήση ριμών. Δίστηλο κείμενο. Συλλογή σατυρικών διηγημάτων και ποιημάτων. Περιέχονται σατυρικά σκίτσα και γελοιογραφίες. Όλα με χαρακτηριστικά που αφορούν κυρίως προεκλογικά και αποκριατικά θέματα. Δεν αναγράφονται αριθμοί φύλλων. Σύνολο σελίδων (4) σε κάθε φύλλο. Συνολικός αριθμός φύλλων (15).

15

6561 Η ΠΡΩΪΑ. Αθήνα, 2, 9, 16 Φεβρουαρίου 1941. Δισεβδομαδιαία πολιτική και οικονομική εφημερίς. Όλες Κυριακάτικες και τετρασέλιδες. Από το μέτωπο πολεμικά ανακοινωθέντα. Χρονογραφήματα Κ. Βάρναλη. Πολύ καλές διαφημίσεις. Από σινεμά με πολλά πολεμικά επίκαιρα. Οι αστέρες του Χόλλυγουντ. δια τον ηρωικών αγώνα του Ελληνικού λαού. Έτος ΙΣΤ'. Αριθμοί φύλλων 16-93, 16-100, 16-107. Σύνολο σελίδων (4) σε κάθε φύλλο. Σύνολο φύλλων (3).

10

6562 Η ΒΡΑΔΥΝΗ. Αθήνα, 15 Ιουνίου 1987. Αφιέρωμα στην Εθνική Μπάσκετ που στέφθηκε πρωταθλητρία Ευρώπης για πρώτη φορά στην ιστορία της. Αθάνατοι. Δώδεκα παιδιά μας έκαναν εθνικά υπερήφανους. Δάφνιστο στεφάνι για πάντα στο λαιμό τους. Αριθμός φύλλου 21397. Σύνολο σελίδων (20). Σύνολο φύλλων (1).

10

6563 Η ΠΡΩΪΑ. Αθήνα, 15, 16, 17 Μαΐου 1941. Νόμος περί διώξεως των υπευθύνων της καταστροφής. Πως έχει η υπόθεσις του Ροδόλφου Ες. Μέτρα δια τους Κρήτες εφέδρους. Χρονογραφήματα Κ. Βάρναλη. Έτος ΙΣΤ'. Αριθμοί φύλλων 16-195, 16-196, 16-197. Σύνολο σελίδων (2) σε κάθε φύλλο. Σύνολο φύλλων (3).

10

6564 Η ΠΡΩΪΑ. Αθήνα, 24 Μαΐου 1941. η πλήρης κυριαρχία του αέρος υπέρ την Κρήτην περιλήθεν εις την αεροπορίαν το Ράιχ. Συνεχίζεται η αποβίβασις ενισχύσεων προς τα μαχόμενα στρατεύματα. Έτος ΙΣΤ'. Αριθμός φύλλου 16-203. Σύνολο σελίδων (2). Σύνολο φύλλων (1).

10

6565 ΡΙΖΟΣΠΑΣΤΗΣ. Αθήνα, 7, 8 Μάρτη 1945. Όργανο της κεντρικής επιτροπής του κομμουνιστικού κόμματος της Ελλάδας. Σόβιετ και Ελλάδα. Το Ελληνικό Κατύν. Το πογκρόμ κατά του ΕΛΑΣ. Χρόνος 29ος. Αριθμοί φύλλων 9396, 9397. Σύνολο σελίδων (2) σε κάθε φύλλο. Συνολικός αριθμός φύλλων (2).

10



6565

ΕΦΗΜΕΡΙΔΕΣ - NEWSPAPERS



6566



6567



6568



6569



6570



6571



6572

- 6566** ΚΑΘΗΜΕΡΙΝΑ ΝΕΑ. Αθήνα, 16 Οκτωβρίου 1944. Προς νέον θαύμα. Η μεγαλειώδης παρέλασις των εθνικών οργανώσεων προ του τάφου του αγνώστου. Τα λυπηρά αιματηρά γεγονότα της χθεσινής παρελάσεως. Άφιξη Γ. Παπανδρέου. Αριθμοί φύλλων 47, 48, 49. Σύνολο σελίδων (2) σε κάθε φύλλο. Σύνολο φύλλων (3). **12**
- 6567** ΕΦΗΜΕΡΙΣ ΤΩΝ ΜΑΘΗΤΩΝ. Αθήνα, 13 Δεκεμβρίου 1934. Όργανον των μαθητών της Ελλάδος μέσης και δημοτικής εκπαιδύσεως. Το Λεόντειον λύκειον. Τα Μετέωρα. Η ιστορία των Αθηνών. Λείπει πάρα πολύ μικρό κομμάτι. στη σελίδα 3-4. Έτος Α'. Αριθμός φύλλου 6. Σύνολο σελίδων (4). **10**
- 6568** ΑΚΡΟΠΟΛΙΣ. Αθήνα, 21 Απριλίου 1941. Η αρχαιότερα των Ελληνικών εφημερίδων. Οι Θεσσαλονικείς που έφυγαν και εκείνοι που έμειναν στη μαρτυρική πόλη. Έτος ΙΓ'. Περίοδος Β'. Αριθμός φύλλου 4394. Σύνολο σελίδων (2). Σύνολο φύλλων (2). **10**
- 6569** ΤΟ ΑΣΤΥ. Αθήνα, 17, 23 Νοεμβρίου, 15 Δεκεμβρίου 1885. Κυριακάτικη εφημερίδα ποικίλης ύλης με ενημερωτική θεματολογία και σατυρικό περιεχόμενο με γελοιογραφίες. Περιέχονται πολλά χαρακτηριστικά έργα. Δίσηλο περιεχόμενο. Με χαρακτηριστικά: Το υποβρύχιον πλοίον. Ο υποστράτηγος Β. Πετμεζάς. Έτος Α'. Αριθμοί φύλλων 7, 8, 11. Σύνολο σελίδων (8) σε κάθε φύλλο. Συνολικός αριθμός φύλλων (3). **12**
- 6570** ΤΟ ΑΣΤΥ. Αθήνα, 4, 11, 21 Οκτωβρίου 1887. Κυριακάτικη εφημερίδα ποικίλης ύλης με ενημερωτική θεματολογία και σατυρικό περιεχόμενο με γελοιογραφίες. Περιέχονται πολλά χαρακτηριστικά έργα. Δίσηλο περιεχόμενο. Το σκάνδαλον των παρασήμων. Με χαρακτηριστικά: Πάυλος Λάμπρος. Επί τοις γενεθλίοις του αστέος. Έτος Β'. Αριθμοί φύλλων 107, 108, 109. Σύνολο σελίδων (8) σε κάθε φύλλο. Συνολικός αριθμός φύλλων (3). **12**
- 6571** ΤΟ ΑΣΤΥ. Αθήνα, 3, 10, 17 Δεκεμβρίου 1889. Κυριακάτικη εφημερίδα ποικίλης ύλης με ενημερωτική θεματολογία και σατυρικό περιεχόμενο με γελοιογραφίες. Περιέχονται πολλά χαρακτηριστικά έργα. Δίσηλο περιεχόμενο. Ο προμηθευτής της Βουλής. Περί Χ. Τρικούπη. Με χαρακτηριστικά. Έτος Ε'. Αριθμοί φύλλων 209, 220, 221. Σύνολο σελίδων (8) σε κάθε φύλλο. Συνολικός αριθμός φύλλων (3). **12**
- 6572** ΤΟ ΑΣΤΥ. Αθήνα, 24 Ιουνίου, 1, 8 Ιουλίου 1890. Κυριακάτικη εφημερίδα ποικίλης ύλης με ενημερωτική θεματολογία και σατυρικό περιεχόμενο με γελοιογραφίες. Περιέχονται πολλά χαρακτηριστικά έργα. Δίσηλο περιεχόμενο. Ο τουφεκισθείς ταγματάρχης Παντίσας. Φαληρική ακτή. Εκλογικόν ιπποδρόμιον. Με χαρακτηριστικά. Έτος Ε'. Αριθμοί φύλλων 247, 248, 249. Σύνολο σελίδων (8) σε κάθε φύλλο. Συνολικός αριθμός φύλλων (3). **12**
- 6573** ΕΛΕΥΘΕΡΗ ΘΡΑΚΗ. Αλεξανδρούπολη, 11, 22, 24, 25 Σεπτεμβρίου 1970, 18, 20, 21, 22 Αυγούστου 1974. Ανεξάρτητος ημερήσια εφημερίς Θράκης. Έξω οι πράκτορες. Η Γαλλία επιταχύνει την παράδοσιν πενήντα μιράζ, αρμάτων και πυραυλοφόρων πλοίων. Περίοδος Γ'. Αριθμοί φύλλων 4160, 4168, 4170, 4171, 5328, 5329, 5330, 5331. Σύνολο σελίδων (4) σε κάθε φύλλο. Σύνολο φύλλων (8). **10**



6573

ΚΑΤΗΓΟΡΙΕΣ - CHAPTERS	Σελίδα - Page
<u>CARTES POSTALES</u>	
Αττική - Attica	7
Πελοπόννησος - Peloponnesos	13
Νησιά Ιονίου - Ionian Islands	20
Ήπειρος - Epirus	24
Στερεά Ελλάς & Εύβοια - Central Greece & Euboea	25
Θεσσαλία - Thessaly	30
Δυτ. & Κ. Μακεδονία - West & Central Macedonia	35
Θεσσαλονίκη - Salonica	38
Αν. Μακεδονία - East Macedonia	42
Θράκη - Thrace	44
Νησιά Β/Α Αιγαίου - N/E Aegean Islands	46
Κυκλάδες - Cyclades	48
Δωδεκάνησα - Dodecanese	52
Κρήτη - Creta	53
Σμύρνη - Smyrne - Izmir	56
Μ. Ασία & Κωνσταντινούπολη - Asia Minor & Istanbul	62
Ιστορικά Θέματα - Historical Themes	65
Διάφορα Θέματα - Miscellaneous Cards	69
<u>ΦΩΤΟΓΡΑΦΙΕΣ - PHOTOS</u>	72
<u>ΦΙΛΟΤΕΛΙΚΑ - PHILATELY</u>	91
<u>ΝΟΜΙΣΜΑΤΑ & ΜΕΤΑΛΛΙΑ - COINS & MEDALS</u>	99
<u>ΧΑΡΤΕΣ - MAPS</u>	100
<u>ΧΑΡΑΚΤΙΚΑ - ENGRAVINGS</u>	105
<u>ΕΓΓΡΑΦΑ - DOCUMENTS</u>	115
<u>ΔΙΑΦΟΡΑ - EPHEMERA</u>	128
<u>ΠΕΡΙΟΔΙΚΑ - MAGAZINES</u>	
Πολιτικά & Στρατιωτικά - Political & Military	156
Λαογραφικά & Τοπικά - Folklore	158
Εκπαιδευτικά & Νεανικά - Tutorial	159
Λογοτεχνικά - Literature	160
Καλών Τεχνών - Fine Arts	160
Ξενόγλωσσα - Foreign	164
Ποικίλα - Various	165
<u>ΕΦΗΜΕΡΙΔΕΣ - NEWSPAPERS</u>	168

www.faitatzis.gr

Μητρ. Γενναδίου 10 - 54631 - Θεσσαλονίκη - 2310237480 - info@faitatzis.gr

