

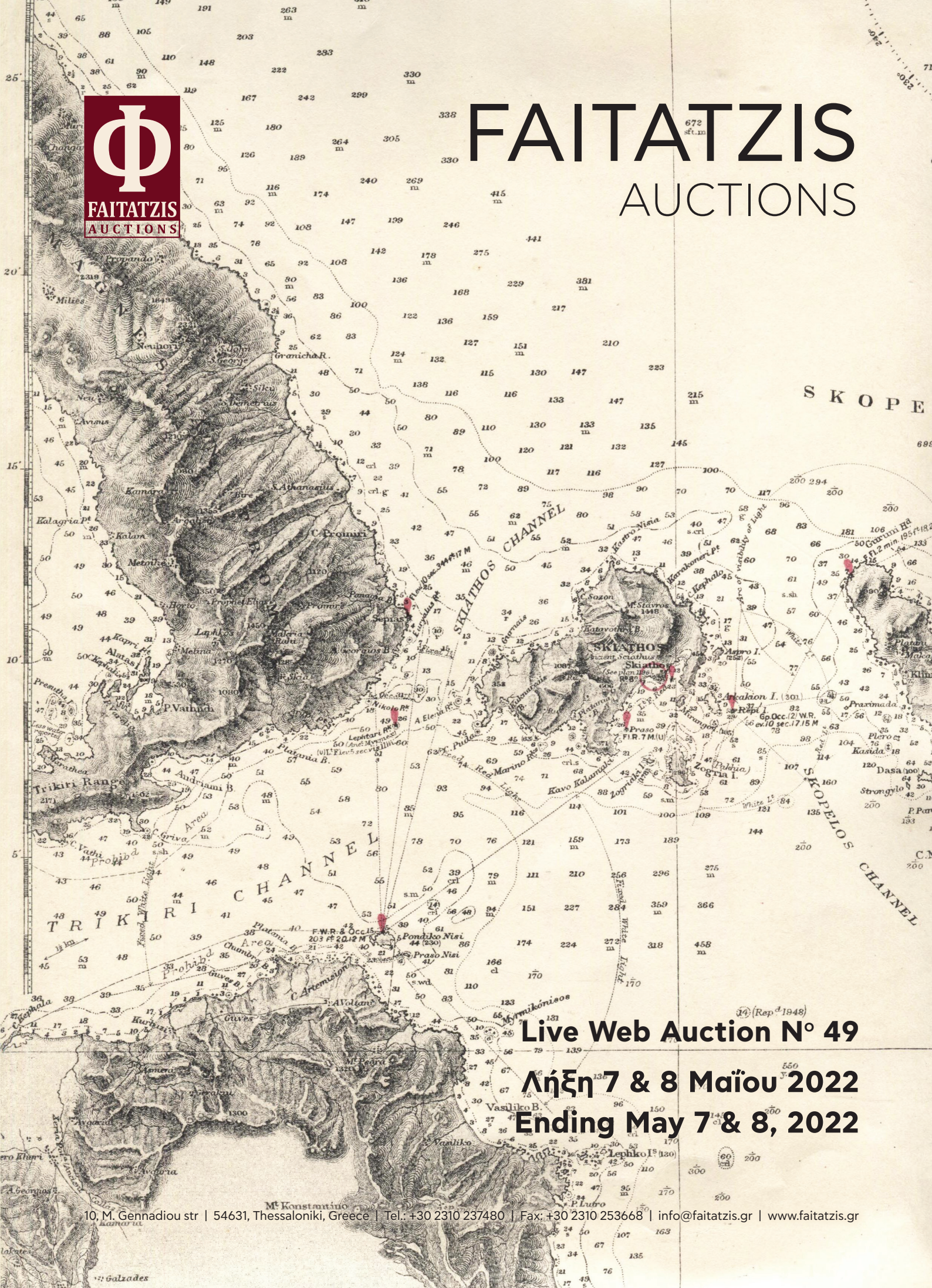

FAITATZIS

672
st.m

AUCTIONS



Live Web Auction N° 49

Λήξη 7 & 8 Μαΐου 2022
Ending May 7 & 8, 2022

Live web Auction 7 & 8 Μαΐου 2022

Παράταση χρόνου λήξης δημοπρασίας

Στη δημοπρασία Νο 49, θα εφαρμοστεί η παράταση χρόνου του προκαθορισμένου χρόνου λήξης του κάθε λαχνού. **Αν στα τελευταία 20'' καταχωρηθεί μία προσφορά, ο χρόνος λήξης θα παραταθεί αυτόματα για 20 επιπλέον δευτερόλεπτα.**

*Η παράταση χρόνου θα πραγματοποιείται έως **2 φορές** και θα ισχύει για τον κάθε λαχνό ξεχωριστά.*

Ο παρατεινόμενος χρόνος ενός λαχνού δεν επηρεάζει το χρόνο λήξης των λαχνών που ακολουθούν.

Ζωντανή Δημοπρασία μέσω διαδικτύου Λήξη 7 & 8 Μαΐου 2022

***Live Web Auction
ending May 7 & 8, 2022***

Ζωντανή Δημοπρασία μέσω διαδικτύου **Λήξη 7 & 8 Μαΐου 2022**

Για τη συμμετοχή σας στη Live Web Auction χρειάζεται να επισκεφτείτε την ιστοσελίδα μας www.faitatzis.gr και μέσω του προσωπικού σας λογαριασμού να πλειοδοτήσετε για τον κάθε λαχνό που σας ενδιαφέρει, έως και τη στιγμή λήξεως της δημοπρασίας. Επιπλέον, δύνασθε να ενημερώνεστε ανά πάσα στιγμή και σε πραγματικό χρόνο για τα βήματα και την τρέχουσα τιμή οποιουδήποτε λαχνού. Λεπτομερείς πληροφορίες & οδηγίες για τη δημιουργία λογαριασμού, συμπλήρωση στοιχείων και συμμετοχή στη δημοπρασία παρέχονται στην ιστοσελίδα μας www.faitatzis.gr

Σε περίπτωση που είναι αδύνατη η πρόσβαση στο διαδίκτυο, μπορείτε να συμμετέχετε και με γραπτή προσφορά, μέσω ταχυδρομείου, email ή fax. Συμπληρώστε το ειδικό έντυπο πλειοδοσίας (Δελτίο Προσφοράς), σημειώνοντας στις ειδικές θέσεις τα στοιχεία σας, την υπογραφή σας, τους λαχνούς για τους οποίους ενδιαφέρεστε και τα όρια προσφοράς σας για τον κάθε λαχνό. Οι τηλεφωνικές προσφορές είναι δεκτές, αλλά θα πρέπει να επικυρώνονται και γραπτώς. Ο διοργανωτής της δημοπρασίας θα καταχωρήσει την προσφορά για λογαριασμό σας.

Σε περίπτωση που φθάνουν δύο ίσες γραπτές προσφορές για τον ίδιο λαχνό, τότε επιτυχής θεωρείται η πρώτη αφιχθείσα. Σας παρακαλούμε να επανελέγχετε τις προσφορές σας. Ο διοργανωτής της δημοπρασίας δε φέρει καμία ευθύνη για τυχόν λάθη στους αριθμούς λαχνών ή ποσών, που αναγράφετε στην προσφορά σας. Στην περίπτωση των Γραπτών Προσφορών ο διοργανωτής δεν παρέχει τηλεφωνική ενημέρωση των τιμών σε πραγματικό χρόνο.

Τροποποιήσεις και ακυρώσεις προσφορών δεν είναι αποδεκτές κατόπιν της υποβολής τους.

Γραπτές Προσφορές γίνονται δεκτές μέχρι την 20:00 της 6ης Μαΐου 2022.

Η λήξη της δημοπρασίας θα πραγματοποιηθεί προοδευτικά κατά κατηγορία, στις 7 & 8 Μαΐου.

ΠΡΟΣΟΧΗ: Ισχύει παράταση χρόνου της πλειοδοσίας του εκάστοτε λαχνού!

Αν στα τελευταία 20 δευτερόλεπτα ενός λαχνού καταχωρηθεί μία προσφορά, αυτόματα θα προστεθούν επιπλέον 20 δευτερόλεπτα στο χρόνο πλειοδοσίας του. Η παράταση χρόνου θα πραγματοποιείται έως 2 φορές (μέγιστος επιπλέον χρόνος 40")! Ο παρατεινόμενος χρόνος ενός λαχνού δεν επηρεάζει το χρόνο λήξης των λαχνών που ακολουθούν.

Live Web Auction **ending May 7 & 8, 2022**

To participate in the Live Web Auction you need to visit our website www.faitatzis.gr and via your own personal account, you can bid for each lot you are interested in, until the end of the auction. Furthermore, you can be informed at any time and in real time about the bids and the current price of any lot. Details & instructions for creating an account, filling in the form, registration and participating in the auction are provided in our website www.faitatzis.gr

In case you do not have access to the internet, you can also participate by postal bid, via e-mail, fax or by mail. Fill in the special bidding form with your personal information, your signature, the lots you are interested in and the highest bid for each lot. The auctioneer will place the bid on your behalf.

If auctioneer receives bids on a particular lot for identical amounts and at auction these bids are the highest bids for the lot, it will be sold to the person whose bid was received first. Please check your bids. The auctioneer is not responsible for any errors in the lot numbers or prices you indicate in your bid. In the case of Postal Bids, the auctioneer does not provide real-time informations for the prices via the telephone.

Changes and cancellations of bids are not accepted after their submission.

Postal bids are accepted until 8:00 p.m. (EET) on May 6th, 2022.

The auction will end progressively on May 7 & 8.

ATTENTION: The ending time of each lot can be extended!

If a bid is placed in the last 20 seconds, 20 seconds will automatically be added to the ending time. The ending time extension can take place up to 2 times (maximum 40 seconds)! The extended time of a single lot does not affect the expiration time of the following lots.

- Ο διοργανωτής της δημοπρασίας (δημοπράτης) ενεργεί ως εντολοδόχος του πωλητή, ο οποίος έχει καταθέσει έναν ή περισσότερους λαχνούς προς δημοπράτηση. Ο δημοπράτης θεωρεί καλόπιστα, πως ο πωλητής είναι κύριος του αντικειμένου που δημοπρατείται και για κάθε δημοπρατούμενο αντικείμενο ο πωλητής έχει προηγουμένως εγγυηθεί στον δημοπράτη ότι αυτό είναι ελεύθερο οποιουδήποτε βάρους υπέρ τρίτου καθώς και νομικού ή πραγματικού ελαττώματος, διεκδίκησης και αξίωσης τρίτου επ' αυτού.
- Όλοι οι λαχνοί περιγράφονται προσεκτικά και πωλούνται ως γνήσιοι και αυθεντικοί εκτός αν περιγράφονται άλλως. Η περιγραφή που αναγράφεται στον κατάλογο της δημοπρασίας ως προς την προέλευση, χρονολόγηση & γνησιότητα αποτελούν απλή εκτίμηση του δημοπράτη και δεν τον δεσμεύουν ούτε δημιουργούν οποιαδήποτε ευθύνη του έναντι του πλειοδότη ή τρίτων. Εάν αποδειχθεί, πως η κατάσταση του λαχνού δε συμφωνεί με την περιγραφή του και επιστραφεί εντός επτά (7) ημερών από τη λήξη της δημοπρασίας, ο πωλητής υποχρεούται να επιστρέψει αμέσως το τίμημα. Δεν μπορεί να επιστραφεί λαχνός, που μετά την πώληση αλλοιώθηκε με χημικά μέσα ή με εμβάπτιση σε νερό ή από αποκόλληση σαρνιέρας ή από άλλη αιτία. Επίσης, δεν μπορεί να επιστραφεί λαχνός για ελάττωμα απεικονιζόμενο στις φωτογραφίες του καταλόγου. Τέλος, δεν επιστρέφονται οι λαχνοί που εξετάστηκαν προηγουμένως από τους υποψηφίους αγοραστές.
- Ο διοργανωτής της δημοπρασίας διατηρεί το δικαίωμα κατά την απόλυτη κρίση του, να αρνηθεί οποιαδήποτε προσφορά, την είσοδο ή τη συμμετοχή οποιουδήποτε υποψηφίου αγοραστή στη δημοπρασία. Η συμμετοχή στη δημοπρασία μπορεί να αποκλεισθεί, αν κατά την κρίση του δημοπράτη, ο αγοραστής δεν εκπληρώνει τους όρους της καλής πίστωσης. Επίσης, ο δημοπράτης μπορεί να πλειοδοτεί για λογαριασμό των αγοραστών, αλλά δε φέρει καμία ευθύνη για τυχόν λάθη ή παραλείψεις στην εκτέλεση οδηγιών για την προσφορά.
- Στην περίπτωση ζωντανής δημοπρασίας μέσω διαδικτύου (Live web auction) δεν είναι δυνατή η ακύρωση ή μείωση προσφοράς, από τη στιγμή που έχει κατατεθεί, καταγραφεί και κοινοποιηθεί στην ιστοσελίδα και έχει τροποποιηθεί ανάλογα την τρέχουσα τιμή του λαχνού.
- Ο διοργανωτής της δημοπρασίας διατηρεί το δικαίωμα κατά την απόλυτη κρίση του, να αποσύρει, να χωρίζει οποιοδήποτε λαχνό ή να ενώνει δύο ή περισσότερους ομοειδείς λαχνούς. Όλοι οι λαχνοί ανήκουν σε διάφορους καταθέτες και πωλούνται επί προμήθεια. Οι αναγραφόμενες τιμές εκκίνησης έχουν καθορισθεί από τους καταθέτες των λαχνών με την σύμφωνη γνώμη του δημοπράτη και αποτελούν το ελάχιστο όριο τιμής πώλησης έκαστου λαχνού. Οποιαδήποτε προσφορά χαμηλότερη από την τιμή εκκίνησης δε θα λαμβάνεται υπόψιν.
- Ο διοργανωτής της δημοπρασίας διατηρεί το δικαίωμα να φωτογραφίσει ή να αναπαράγει μια εικόνα του λαχνού. Όλα τα δικαιώματα σε μια τέτοια εικόνα θα ανήκουν στο δημοπράτη και θα έχει το δικαίωμα να τη χρησιμοποιήσει με όποιον τρόπο θεωρεί ο ίδιος κατάλληλο.
- Η πλειοδοσία ξεκινάει από την τιμή εκκίνησης ελλείψει υψηλότερων προσφορών και ακολουθούν βήματα της τάξεως του 5%. Η δημοπρασία διεξάγεται σε Ευρώ (€) έναντι καταβολής σε μετρητά. Χρήματα εξωτερικού γίνονται αποδεκτά με βάση τις τιμές συναλλάγματος κατά την ημέρα της πώλησης.
- Σε περίπτωση ίσων πλειοδοτικών προσφορών ο λαχνός θα κατακυρώνεται στην πρώτη αφιχθείσα προσφορά.
- Στην τιμή κατακυρώσεως προστίθεται ποσοστό προμήθειας 18%, ταχυδρομικά κόστη σε περίπτωση αποστολής καθώς και ο αναλογών ΦΠΑ 24% επί των επιβαρύνσεων. Οι κατακυρωθέντες λαχνοί παραδίδονται στους αγοραστές έναντι καταβολής ολοκλήρου της αξίας των.
- Ο πλειοδότης είναι υπεύθυνος για την εξόφληση του παραστατικού. Σε περίπτωση που δεν καταβάλει το αντίτιμο εντός είκοσι (20) ημερών από την ημερομηνία της πώλησης, ο διοργανωτής της δημοπρασίας έχει το δικαίωμα να ακυρώσει την πώληση των λαχνών που κατακυρώθηκαν στον αγοραστή.
- Η συμμετοχή στη Δημοπρασία προϋποθέτει την πλήρη αποδοχή των ανωτέρω όρων. Για οποιαδήποτε διαφωνία μεταξύ των συμβαλλομένων μερών εφαρμοστέο είναι το Ελληνικό Δίκαιο και αρμόδια τα Δικαστήρια Θεσσαλονίκης.

Παράδειγμα Τιμολογήσεως

Έστω πως ένας αγοραστής κερδίζει τρεις (3) λαχνούς με συνολική αξία 100,00 €

Αξία Λαχνών	100,00 €
Προμήθεια 18%	18,00 €
Ταχυδρομικά *	4,50 €
Σύνολο	22,50 €
Φ.Π.Α. 24%	5,40 €
Τελικό Πληρωτέο Ποσό	127,90 €

* Τα έξοδα αποστολής κυμαίνονται ανάλογα με τον τόπο αποστολής, το μέγεθος & το βάρος των αντικειμένων.

AUCTION TERMS & CONDITIONS

- The auctioneer acts as the seller's agent, who has submitted one or more lots for auction. The auctioneer considers in good faith that the seller is the owner of the lot to be auctioned. For each auctioned item the seller has previously guaranteed to the auctioneer that he is free from any burden in favor of a third person.
- All descriptions are reliable and accurate and each lot is sold as genuine and authentic, unless the contrary is indicated. The description given in the auction list regarding the origin, dating etc are a simple assessment of the auctioneer and do not bind him or create any responsibility towards the bidder. The Buyer may return the lot for full refund if it is declared not as described, provided such lot is received back within seven (7) days maximum from the date of sale, in the same condition as it was in the time of sale. No lot shall be rejected if subsequent to the sale it has been immersed in water, or treated by any other process. No lot illustrated in the catalogue shall be rejected on the ground of cancellation, centring, margins, perforation or other characteristics apparent clearly from the illustration. Lots which have been examined by the buyers before the auction cannot be returned.
- The auctioneer reserves the right, to refuse any bid, entry or participation of any potential buyer in the auction. Also, the auctioneer can bid on behalf of the buyers, but bears no responsibility for any errors or omissions in the execution of instructions for the offer.
- In case of a live web auction, it is not possible to cancel or reduce a bid, once it has been submitted, recorded, notified on the website and has modified the current price of the lot accordingly.
- The auctioneer reserves the right, to withdraw, split any lot or to join two or more similar lots. All lots belong to different sellers and are sold on commission. The listed starting prices have been set by the seller with the consent of the auctioneer and constitute the minimum selling price limit of each lot. Any offer lower than the starting price will not be considered.
- The auctioneer reserves the right to photograph or otherwise produce an image of the lot. All rights in such an image will belong to auctioneer and he shall have the right to use it in whatever way he sees fit.
- Bidding opens at the starting price, in absence of higher bids, followed by incremental steps of 5%. The auction is carried out in EUROS (€) against cash payment. Foreign money accepted at the rates of exchange on the day of sale.
- If auctioneer receives bids on a particular lot for identical amounts and in auction these bids are the highest bids for the Lot, it will be sold to the person whose bid was received first.
- A Buyer's premium of 18% plus postage plus the appropriate VAT on charges will be added to the sale price and is payable by the buyer as part of the purchase price. The purchase price is due at once from bidders on receipt of the invoice.
- The bidder is responsible for the invoice's payment. In case buyer fails to make payment within twenty (20) days from the date of the sale, auctioneer has the right to cancel the sale of the lot or any other item sold to the buyer at the same auction.
- The placing of a bid will be taken as full agreement to the above conditions. Any dispute between the contracting parties shall be subject to Greek law and to the jurisdiction of the competent Court in Thessaloniki.

Sample invoice

A buyer wins three (3) lots with total value of 100,00 €

Hammer price	100,00 €
Commission 18%	18,00 €
Shipping cost *	4,50 €
Net Total	22,50 €
V.A.T. 24%	5,40 €
Total Amount Due	127,90 €

* Shipping costs vary according to the delivery area, size & weight of the Lots.

ΣΥΜΒΟΛΑ & ΣΥΝΤΜΗΣΕΙΣ – SIGNES & ABBREVIATIONS

**	Ασφράγιστο χωρίς σαρνιέρα, γνήσια γόμμα	<i>Mint never hinged with original gum.</i>
*	Ασφράγιστο με σαρνιέρα, γνήσια γόμμα.	<i>Mint hinged with original gum.</i>
(*)	Ασφράγιστο χωρίς γόμμα ή με νέα γόμμα.	<i>Unused, without gum or with new gum.</i>
o	Σφραγισμένο.	<i>Cancelled.</i>
FDC	Φάκελλος πρώτης ημέρας κυκλοφορίας.	<i>First day cover.</i>
FFC	Φάκελλος πρώτης πτήσεως.	<i>First flight cover.</i>
P	Δοκίμιο, δοκιμαστικό τράβηγμα.	<i>Proof, Essay.</i>
PC	Καρτ-ποστάλ.	<i>Carte Postale.</i>
PS	Δελτάριο, βραχεία.	<i>Postal stationery.</i>
Co	Φάκελλος, επιστολή.	<i>Cover, letter, envelope.</i>
Δ	Απόκομμα, τμήμα φακέλλου.	<i>Fragment, part of letter or envelope.</i>
perf	Οδόντωση, διάτρηση.	<i>Perforation or perforated.</i>
X.O.	Χωρίς οδόντωση.	<i>Imperforated.</i>
n.h.	Χωρίς σαρνιέρα.	<i>Never hinged.</i>
l.h.	Με ελαφρά σαρνιέρα.	<i>Lightly hinged.</i>
4-block	Τετράδα.	<i>Block of four.</i>
pmk	Σφραγίδα με ημερομηνία.	<i>Postmark.</i>
cds	Κυκλική σφραγίδα με ημερομηνία	<i>Circular dated stamp</i>
canc	Ακύρωση, σφραγίδα.	<i>Cancellation..</i>
wmk	Υδατόσημο.	<i>Watermark.</i>
ovpt	Επισήμανση.	<i>Overprint, surcharge.</i>
inv	Ανεστραμμένο.	<i>Inverted.</i>
fr.	Ελαβε γραμματόσημο.	<i>Franked.</i>
VI	Κατάλογος Βλαστού.	<i>Vlastos Catalogue.</i>
Her	Κατάλογος Ερμή	<i>Hermes Catalogue.</i>
Yv	Κατάλογος Yvert.	<i>Yvert et Tellier Catalogue.</i>
Mi	Κατάλογος Michel.	<i>Michel Catalogue.</i>
Hel	Κατάλογος Hellas	<i>Hellas Catalogue</i>
NG	Κατάλογος-μελέτη Alain Nicolas / Galinos	<i>Nicolas Alain / Galinos Postal History catalogue</i>
Στρατ	Καταλογος Στρατουδάκη (δελτάρια)	<i>Stratoudakis cat. for P. Stationery</i>
Unc	Ακυκλοφόρητο.	<i>Uncirculated.</i>
AU	Σχεδόν ακυκλοφόρητο.	<i>Almost uncirculated.</i>
XF	Εξαιρετικό.	<i>Extremely fine.</i>
VF	Πολύ ωραίο.	<i>Very fine.</i>
VG	Πολύ καλό.	<i>Very good.</i>
G	Καλό.	<i>Good.</i>
R/RR	Σπάνιο, πολύ σπάνιο κλπ.	<i>Rare, Very rare etc.</i>
EKT	Εκτίμησή μας προσωπική.	<i>Estimation.</i>
F	Απεικονίζεται.	<i>Illustrated.</i>
E.E.	Εκτός Εμπορίου	<i>Out of market.</i>
X.A.Σ.	Χωρίς αρίθμηση σελίδων	<i>Without pagination.</i>

ΑΤΤΙΚΗ - ATTICA

ΑΘΗΝΑ - ATHENS



0001 - Το Θέατρο Βάκχου, ο Βασιλεύς Γεώργιος και ο Κάιζερ της Γερμανίας, ασπρ/ρη (Alfred Silbermann), ταχυδρομημένη το 1898. Μικρό σπάσιμο γωνίας κάτω. - **10**



0002 - Υπαίθριος τσαγκάρης, ασπρ/ρη (Ελευθερουδάκης 72). - **12**

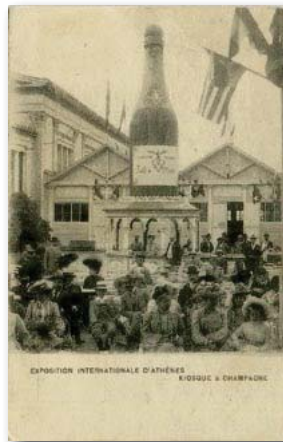

0003 - Διεθνής Έκθεσις Αθηνών 1903, το κίосκι της Σαμπάνιας, ασπρ/ρη (P & C). - **20**

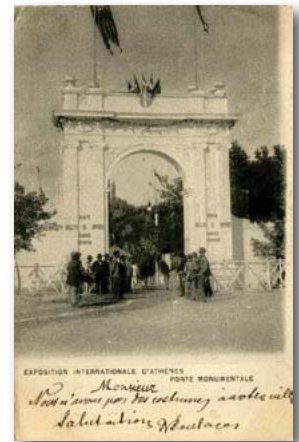

0004 - Διεθνής Έκθεσις Αθηνών 1903, η Πύλη Εισόδου και εκδοτήριο εισιτηρίων, ασπρ/ρη (P & C), ταχυδρομημένη το 1904. - **15**



0005 - Διεθνής Έκθεσις Αθηνών 1903, Η βεράντα του Αγγλο-Αμερικανικού μπαρ, ασπρ/ρη (P & C). - **15**



0006 - Διεθνής Έκθεσις Αθηνών 1903, Το Αγγλο-Αμερικανικό μπαρ, ασπρ/ρη (P & C), ταχυδρομημένη το 1904. - **15**



0007 - Διεθνής Έκθεσις Αθηνών 1903, Το κίосκι μουσικής, ασπρ/ρη (P & C), ταχυδρομημένη το 1904. - **15**

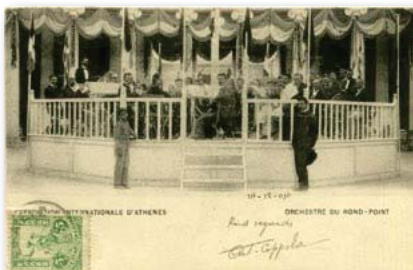

0008 - Διεθνής Έκθεσις Αθηνών 1903, Η ορχήστρα του Rond-Point, ασπρ/ρη (P & C), ταχυδρομημένη το 1904. - **15**



0009 - Διεθνής Έκθεσις Αθηνών 1903, Μουσική παράσταση, ασπρ/ρη (P & C), ταχυδρομημένη το 1904. - **15**



0010 - Η Οδός Αιόλου και το Μέγαρο των Ταχυδρομείων, έγχρωμη (Φαραζή & Μιχαλόπουλου 81), ταχυδρομημένη το 1912. Ελαφρό σπάσιμο δεξιά. - **10**



0011 - Χειμερινή άποψη προς την Ακρόπολη, ασπρ/ρη (Felix Ragno), χρησιμοποιημένη. - **9**

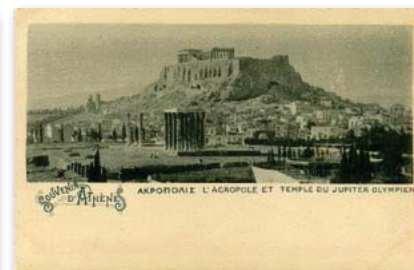

0012 - Ναός Ολυμπίου Διός και Ακρόπολη, ασπρ/ρη (Πάλλης & Κοτζιάς). - **9**



0013 - Η Βουλή, ασπρ/ρη (Πάλλης & Κοτζιάς). - **9**

ΑΤΤΙΚΗ - ΑΤΤΙΚΑ



0014 - Το Δημοτικό Θέατρο Αθηνών, ασπρ/ρη (Πάλλης & Κοτζιάς). - **9**



0015 - Η Πλατεία Συντάγματος, ασπρ/ρη (Πάλλης & Κοτζιάς). - **9**



0016 - Η παράσταση της "Αντιγόνης" στο Στάδιο κατά το 1ο Διεθνές Αρχαιολογικό Συνέδριο, ασπρ/ρη (P & C 642). - **8**

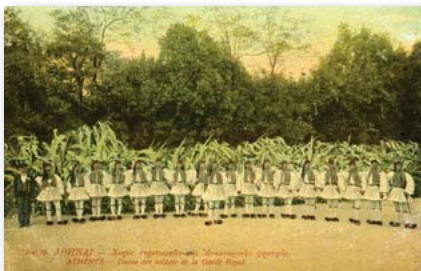

0017 - Χορός στρατιωτών της Ανακτορικής Φρουράς, έγχρωμη (Φαραζή & Μιχαλόπουλου). - **9**



0018 - Η Πλατεία Ομονοίας, ασπρ/ρη. - **10**



0019 - Η Οδός Σταδίου, κιτρινόμαυρη (Χρ. Σαλίβερος). - **10**



0020 - Η Ακαδημία με τέρμα λεωφορείων της εποχής, ασπρ/ρη (Π.Κ. Πανόπουλος). - **10**



0021 - Η Οδός Σταδίου, ασπρ/ρη, χρησιμοποιημένη το 1924. - **9**



0022 - Ακαδημία, Αγ. Ελευθέριος και Ανάκτορα, χρωμολιθόγραφη (Pallis & Cotzias), ταχυδρομημένη το 1901. - **10**

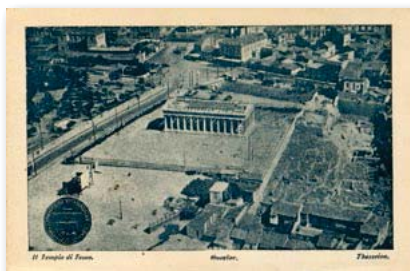

0023 - Το Θησείο, πανοραμική άποψη, ασπρ/ρη Ιταλικής Κατοχής. - **9**



0024 - Κήπος και Λουτρά Λεωφόρου Αλεξάνδρας, πανοραμική άποψη, ασπρ/ρη Ιταλικής Κατοχής. - **9**



0025 - Πλατεία Ομονοίας, πανοραμική άποψη, ασπρ/ρη Ιταλικής Κατοχής. - **9**

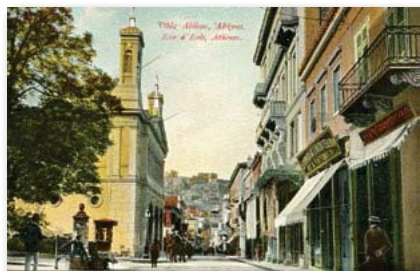

0026 - Οδός Αιόλου, έγχρωμη No 28. - **9**

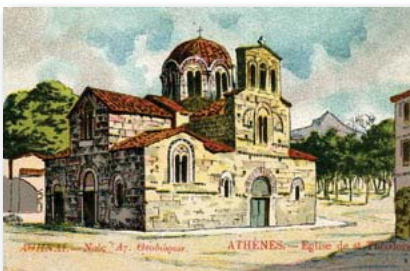

0027 - Ναός Αγίων Θεοδώρων, χρωμολιθόγραφη (Γ. Φέξης 286). - **11**



0028 - Μεγαρο Ταχυδρομείου, ασπρ/ρη (Pallis & Cotzias 117), ταχυδρομημένη το 1909. - **10**

ΑΤΤΙΚΗ - ΑΤΤΙΚΑ



0029 - Οδός Φιλελλήνων, ασπρ/ρη (Ασπιώτης), ταχυδρομημένη το 1911. Επιδιορθωμένη γωνία άνω. - **11**



0030 - Άποψις Αθηνών προς το Στάδιο, έγχρωμη, πυκνογραμμμένη. - **8**



0031 - Πανοραμική άποψη προς Λυκαβητό, έγχρωμη (Μ.Ν. Μιχαλόπουλου 217). Ελαφρό κάθετο σπάσιμο. - **8**

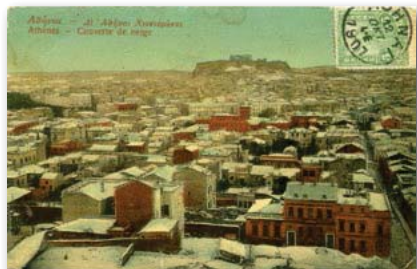

0032 - Αι Αθήναι χιονισμέναι, έγχρωμη (Μ.Ν. Μιχαλόπουλου 170), ταχυδρομημένη το 1907. - **9**



0033 - Λεωφόρος Πανεπιστημίου, ασπρ/ρη (Ελευθερουδάκης 138). - **8**



0034 - Η Μητρόπολις Αθηνών, έγχρωμη (Ελευθερουδάκης 33). - **8**



0035 - Πλατεία Συντάγματος, ασπρ/ρη (Pallis & Cotzias 146). - **9**

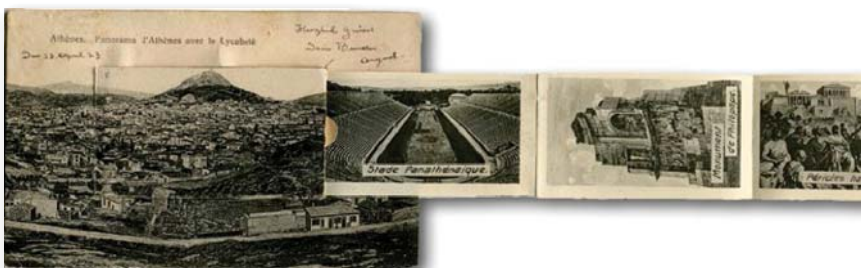

0037 - Πανόραμα Αθηνών με παράθυρο που κρύβει ταινία με 12 εικόνες από αξιοθέατα των Αθηνών, ασπρ/ρη (Heritiers A. Pallis), ταχυδρομημένη το 1913. - **20**



0036 - Η Πλατεία Συντάγματος με πολλά λάφουρα των Βαλκανικών Πολέμων κατά την ημέρα της αφίξεως του δαφνοστεφούς Στρατηλάτου Κωνσταντίνου ΙΒ', ασπρ/ρη (Αλεξάκης). - **18**

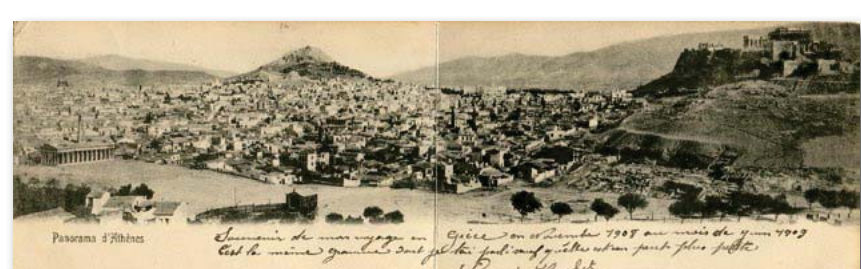

0038 - Δίπτυχο πανόραμα Αθηνών, ασπρ/ρο, ταχυδρομημένο το 1909. - **12**



0039 - Δίπτυχο έγχρωμο πανόραμα της Πλατείας Συντάγματος (Ελευθερουδάκης 51). - **14**



0040 - Νοσοκομείο Παίδων, έγχρωμη (Μ.Ν. Νιχαλόπουλου 152), γραμμμένη. - **18**

ΑΤΤΙΚΗ - ΑΤΤΙΚΑ

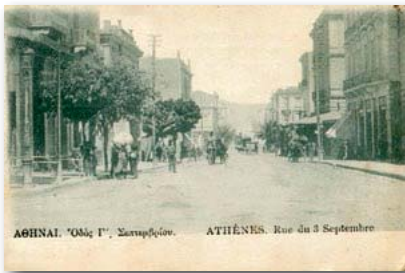

0041 - Οδός 3ης Σεπτεμβρίου, ασπρ/ρη (Γ. Αλεξάκης), πυκνογραμμένη το 1919. - **10**



0042 - Οδός Πατησίων, έγχρωμη (Μ.Ν. Μιχαλόπουλου 147). - **25**

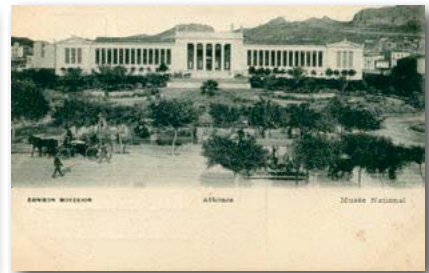

0043 - Το Εθνικό Μουσείο, ασπρ/ρη (Pallis & Cotzias 201). - **9**

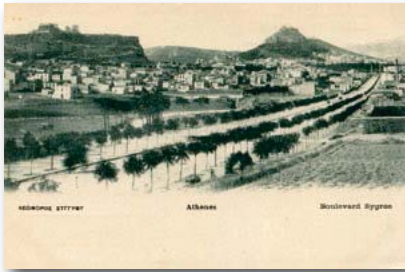

0044 - Λεωφόρος Συγγρού, ασπρ/ρη (Pallis & Cotzias 1054). - **10**

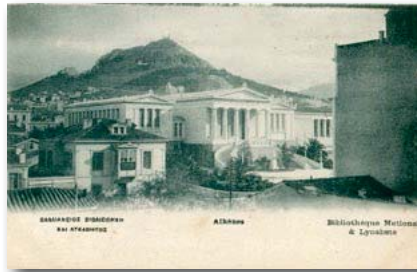

0045 - Βαλλιάνειος Βιβλιοθήκη ασπρ/ρη (Pallis & Cotzias 1125). - **12**

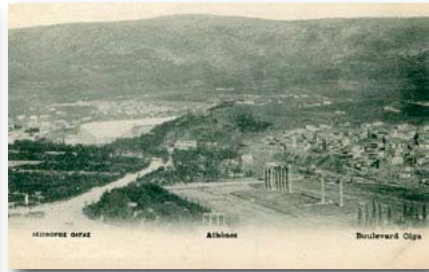

0046 - Λεωφόρος Όλγας, ασπρ/ρη (Pallis & Cotzias 693). - **10**



0047 - Μαράσλειο Διδασκαλείο, ασπρ/ρη (Α. Πάλλης). - **8**



0048 - Εορταί επί τη αφίξει του Βασιλέως της Ιταλίας - Σχολικοί Αγώνες εν τω Σταδίω, ασπρ/ρη (Pallis & Cotzias 1022), χρησιμοποιημένη. - **12**

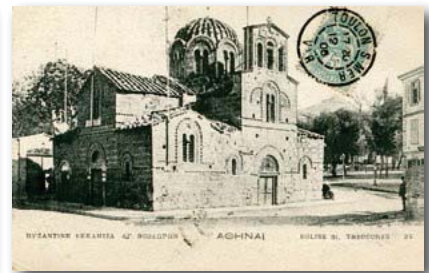

0049 - Βυζαντινή εκκλησία Αγίων Θεοδώρων, ασπρ/ρη Νο 25, ταχυδρομημένη το 1905. - **10**



0050 - Το Στάδιον, έγχρωμη (Ελευθερουδάκης 74), ταχυδρομημένη το 1905. - **11**



0051 - Ο ποταμός Ιλισσός, ασπρ/ρη (Ελευθερουδάκης 96), ταχυδρομημένη το 1905, αφαιρέθηκε το γραμματόσημο. - **16**



0052 - Ξενοδοχείο "Excelsior" Πανεπιστημίου 60 ιδιοκτ. Λογιότατου - Λουκόπουλου, καφετιά (Εκτ. Ασπιώτη). - **15**

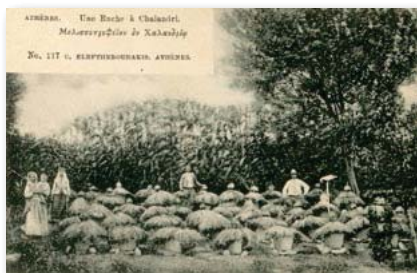

0054 - Μελισσοτροφείον εν Χαλανδρίω, ασπρ/ρη (Ελευθερουδάκης 117). - **10**



0053 - Λεύκωμα των 20 εικόνων με αξιοθέατα των Αθηνών, έκδοση Δέλτα σε καφετιά χρώματα. - **15**

ΑΤΤΙΚΗ - ΑΤΤΙΚΑ



0055 - ΚΗΦΙΣΣΙΑ. Η Αγορά, έγχρωμη (Φαραζή & Μιχαλόπουλου), γραμμένη το 1915. - **9**



0056 - ΚΗΦΙΣΣΙΑ. Οδός Δ. Λεβιδίου, έγχρωμη, χρησιμοποιημένη το 1915. Στάσιμο γωνίας κάτω. - **8**



0057 - ΚΗΦΙΣΣΙΑ. Ξενοδοχείο "Πεντελικόν", ασπρ/ρη Νο 9. - **9**



0058 - ΚΗΦΙΣΣΙΑ. Το άλσος με στάση των λεωφορείων, ασπρ/ρη (Δέλτα 1107-4). - **11**



0059 - ΚΗΦΙΣΣΙΑ. Πανοραμική άποψη Κεφαλαρίου, ασπρ/ρη (Δέλτα 1794-29). - **10**



0060 - ΚΗΦΙΣΣΙΑ. Το ξενοδοχείο "Σεσίλ", ασπρ/ρη (Δέλτα 1363-19). - **8**



0061 - ΚΗΦΙΣΣΙΑ. Πλατεία Σταθμού, έγχρωμη. - **11**



0062 - ΔΕΚΕΛΕΙΑ. Το Ανάκτορο Τατσιού, ασπρ/ρη (Ελευθερουδάκης 54). - **12**



0063 - ΔΕΚΕΛΕΙΑ. Το Ανάκτορο Τατσιού, έγχρωμη, ταχυδρομημένη το 1907. Μικρή αποφλοίωση γωνίας κάτω. - **9**



0064 - Χορός Μενιδίου, έγχρωμη (Μ.Ν. Μιχαλόπουλου 113), χρησιμοποιημένη. - **10**



0065 - Μονή Δαφνίου Βυζαντινής Τέχνης, έγχρωμη (Φαραζή & Μιχαλόπουλου 59), ταχυδρομημένη το 1911. - **11**



0066 - Αλιείς Φαλήρου, ασπρ/ρη (Ελευθερουδάκης 107). - **12**



0067 - Άποψις Παλαιού Φαλήρου, έγχρωμη (Μ.Ν. Μιχαλόπουλος), χρησιμοποιημένη το 1916. - **10**



0068 - Σιδηροδρομικός Σταθμός Νέου Φαλήρου, έγχρωμη (Μ.Ν. Μιχαλόπουλος), χρησιμοποιημένη. Ελαφρό στάσιμο γωνίας άνω. - **13**



0069 - ΦΑΛΗΡΟ. Το ξενοδοχείο "Ακταίον", ασπρ/ρη (Pallis & Cotzias 530). - **9**

ΑΤΤΙΚΗ - ΑΤΤΙΚΑ



0070 - Ξενοδοχείο "Νέον Φάληρον", επιχρωματισμένη (P & C 727). - **10**



0071 - ΝΕΟ ΦΑΛΗΡΟ. Ο Ηλεκτρικός Σιδηρόδρομος, επιχρωματισμένη (Αλεξιάκης), χρησιμοποιημένη το 1916. - **13**



0072 - Ξενοδοχείο "Ακταίον Palace Hotel", δίπτυχη κάρτα με γκραβούρα του ξενοδοχείου στο εξώφυλλο και πληροφορίες για τους χώρους του ξενοδοχείου και τις παρεχόμενες υπηρεσίες πίσω. - **80**



0073 - Το Νέο Φάληρο κατά τους Ολυμπιακούς Αγώνες, ασπρ/ρη, γραμμένη το 1918. - **14**



0074 - Γαλλικό Ιππικό στο Ακροφάληρο, ασπρ/ρη (Γ. Αλεξιάκης) γραμμένη το 1917. - **10**

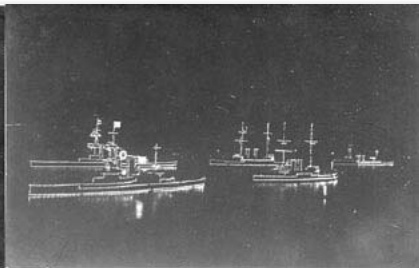
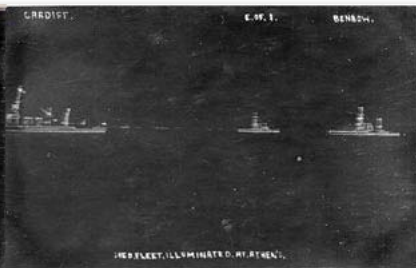
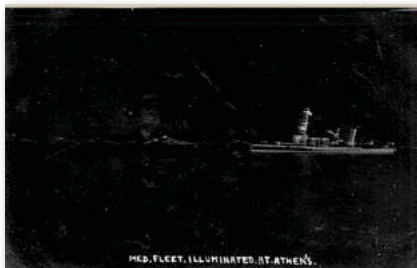

0075 - Ο Βρετανικός Στόλος της Μεσογείου φωταγωγημένος στον Φαληρικό Όρμο, τρεις αγγλικές μαυράσπρες κάρτες. - **15**



0076 - Αποβάθρα του Λιμένος Πειραιώς, ασπρ/ρη (Ελευθερουδάκης 198). - **10**



0077 - Γαλλική κατασκήνωση πεζοναυτών στον Πειραιά, ασπρ/ρη (Μ.Ν. Μιχαλόπουλου). - **10**



0078 - Άποψη Τουρκολίμανου, έγχρωμη, χρησιμοποιημένη το 1908. - **9**



0079 - Καΐκια στο λιμάνι του Πειραιά, ασπρ/ρη (H. Wagner). - **8**



0080 - Λεωφόρος Γεωργίου Α', ασπρ/ρη (Γ. Αλεξιάκης), ταχυδρομημένη. - **9**

ΑΤΤΙΚΗ - ΑΤΤΙΚΑ



0081 - Το ξενοδοχείο του Ν. Φαλήρου και η εξέδρα, ασπρ/ρη. - **8**



0082 - Πασαλιμάνι, μερική άποψη, έγχρωμη, χρησιμοποιημένη. Μικρό σπάσιμο γωνίας. - **9**



0083 - Άποψις Πειραιώς, έγχρωμη (Φαραζή & Μιχαλόπουλου 78). - **9**



0084 - Πέριξ Λιμένος Πειραιώς, έγχρωμη Νο 25, χρησιμοποιημένη το 1911. - **9**



0085 - Δίπτυχο Πανόραμα Πειραιώς (Πάλλης & Κοτζιάς), ταχυδρομημένο το 1900. - **14**



0086 - Άποψις εκ του Τελωνείου, έγχρωμη Νο 2174. - **10**



0087 - Δημαρχείο Πειραιώς, έγχρωμη (Φαραζή & Μιχαλόπουλου 60). - **9**



0088 - Ο Ναός της Αγίας Τριάδος, δίχρωμη (Αλεξάκης), γραμμένη το 1917. - **8**

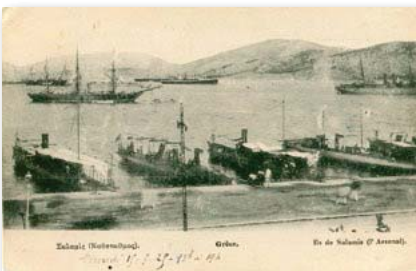

0090 - ΣΑΛΑΜΙΝΑ. Ο Ναύσταθμος, ασπρ/ρη (Α. Πάλλης). - **10**



0091 - Χορός "Τράτα" Μεγάρων, ασπρ/ρη ("Εστία"). - **9**



0092 - Χορός "Τράτα" Μεγάρων, κιτρινόμαυρη (Χρ. Σαλίβερος). - **8**



0093 - Χορός Μεγαρέων, χρωμολιθόγραφη (Α. Ρουφαγάλη). Τσάκισμα γωνίας δεξιά. - **10**



0089 - Παρθένος Σαλαμίνια, χρωμολιθόγραφη (Α. Ρουφαγάλη). Μικρή εγκοπτή δεξιά. - **8**

ΠΕΛΟΠΟΝΝΗΣΟΣ - PELOPONNESOS

ΣΑΡΩΝΙΚΟΣ - SARONICOS



0094 - ΑΙΓΙΝΑ. Η Παραλία, ασπρ/ρη, χρησιμοποιημένη το 1960. - **9**



0095 - ΑΙΓΙΝΑ. Το Λιμάνι, ασπρ/ρη Νο 217. - **12**



0096 - ΑΙΓΙΝΑ. Άποψη της παραλίας, ασπρ/ρη. - **12**



0097 - ΑΙΓΙΝΑ. Η προκουμαία, ασπρ/ρη (Δέλτα 1897-12). - **9**



0098 - ΠΟΡΟΣ. Ξενοδοχείο "Αίγλη", ασπρ/ρη, χρησιμοποιημένη το 1954. - **10**



0099 - ΠΟΡΟΣ. Μερική άποψη, ασπρ/ρη (Φωτο Μωραϊτή). - **8**



0100 - Μονή Πόρου, ασπρ/ρη (P & C 699), ταχυδρομημένη το 1908. - **10**

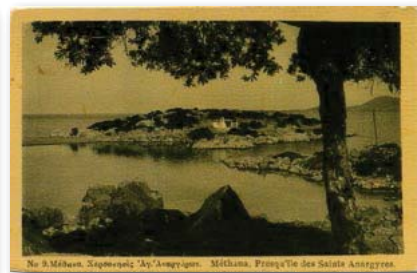

0101 - ΜΕΘΑΝΑ. Χερσονησίς Αγίων Αναργύρων, κτρινόμαυρη Νο 9, ταχυδρομημένη το 1935. - **8**

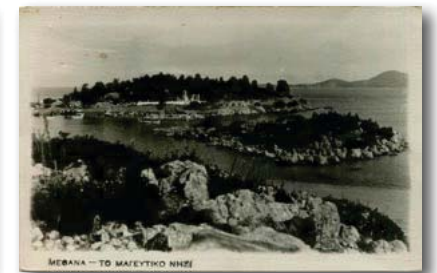

0102 - ΜΕΘΑΝΑ. Το μαγευτικό νησί, ασπρ/ρη, γραμμένη το 1957. - **9**



0103 - ΜΕΘΑΝΑ. Γενική άποψη, ασπρ/ρη, γραμμένη το 1957. - **8**

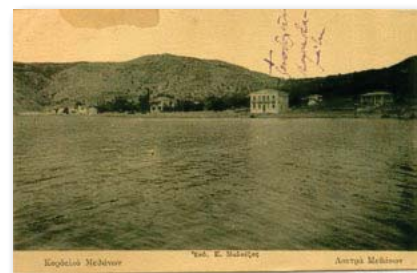

0104 - Κορδελιό Μεθάνων, κρεμ-μαύρο (Ε. Μαλιτζός), χρησιμοποιημένη το 1925. - **10**



0105 - Ακρωτήριο Ύδρας, ασπρ/ρη (P & C 386), ταχυδρομημένη το 1904. - **15**

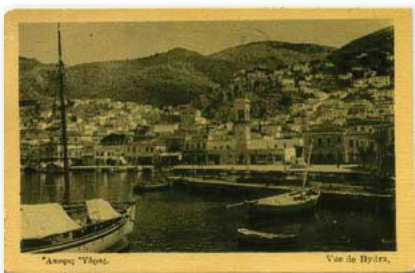

0106 - ΥΔΡΑ. Μερική άποψη, κτρινόμαυρη (Γκινάκου-Μαργαρίτη), ταχυδρομημένη το 1936. - **10**



0107 - ΣΠΕΤΣΕΣ. Αγία Παρασκευή - μπαιν μιξτ, ασπρ/ρη (Β. Καρδάσης), γραμμένη το 1926, ελαφρό σπάσιμο. - **9**



0108 - ΕΡΜΙΟΝΗ. Γενική άποψη, ασπρ/ρη. - **8**



0109 - ΕΡΜΙΟΝΗ. Άποψη προς Μαντράκια, ασπρ/ρη Νο 13, γραμμένη το 1967. - 8



0110 - ΠΟΡΤΟ ΧΕΛΙ. Γενική άποψη, ασπρ/ρη, χρησιμοποιημένη το 1960. - 9

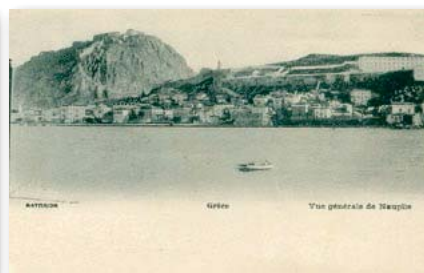

0111 - ΝΑΥΠΛΙΟ. Μερική άποψη, ασπρ/ρη (Pallis & Cotzias 383). - 8



0112 - ΝΑΥΠΛΙΟ. Ξενοδοχείο Μεγάλης Βρετανίας, ασπρ/ρη (Φ. Στολίδης 823). - 12



0113 - ΛΟΥΤΡΑΚΙ. Το Πευκάκι, ασπρ/ρη (Γκινάκου-Μαργαρίτη), ταχυδρομημένη το 1933. - 9



0114 - ΛΟΥΤΡΑΚΙ. Το Καζίνο, ασπρ/ρη (Φωτο Διρμίκη), χρησιμοποιημένη το 1934. - 10



0115 - ΛΟΥΤΡΑΚΙ. Η Οδός προς τις Πηγές, ασπρ/ρη (Δέλτα 1600-9), ταχυδρομημένη το 1946. - 9



0116 - ΛΟΥΤΡΑΚΙ. Ξενοδοχείο "Αχιλλειον", ασπρ/ρη. - 9



0117 - ΛΟΥΤΡΑΚΙ. Γενική άποψη, ασπρ/ρη (Φωτο Καραχάλιου). - 9



0118 - ΚΟΡΙΝΘΟΣ. Χωρικοί Εξαμιλλίων, ασπρ/ρη (Μ.Ν. Μιχαλόπουλος 20). - 10



0119 - ΚΟΡΙΝΘΟΣ. Συγκοινωνία Κορίνθου-Λουτρακίου εκ της διώρυγος, έγχρωμη (Αφοί Σκουτέρη 90), ταχυδρομημένη το 1911. - 10



0120 - ΚΟΡΙΝΘΟΣ. Η Αγορά, έγχρωμη (Ευ. Μιχαλόπουλος 28), ταχυδρομημένη το 1919. - 11



0121 - ΞΥΛΟΚΑΣΤΡΟ. Συκιά - Επαυλις Σικελιανού, ασπρ/ρη (Perla 150) - 8

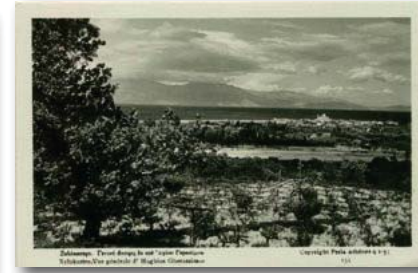

0122 - ΞΥΛΟΚΑΣΤΡΟ. Γενική άποψη Αγίου Γερασίμου, ασπρ/ρη (Perla 155) - 8

ΠΕΛΟΠΟΝΝΗΣΟΣ - PELOPONNESOS



0123 - ΞΥΛΟΚΑΣΤΡΟ. Ο ποταμός Σύθας, ασπρ/ρη (Perla 167) - **8**



0125 - ΞΥΛΟΚΑΣΤΡΟ. Ξενοδοχείο "Αρίων", ασπρ/ρη (Perla), ταχυδρομημένη το 1961. - **10**



0124 - ΞΥΛΟΚΑΣΤΡΟ. Πευκιάς και παραλία & είσοδος του Πευκίωνος, δύο ασπρ/ρες κάρτες (Perla No 161 & 166). - **8**



0126 - ΞΥΛΟΚΑΣΤΡΟ. Λεωφόρος πευκίωνος, ασπρ/ρη (Δέλτα 1525-4). - **8**



0127 - ΞΥΛΟΚΑΣΤΡΟ. Περίπτερο Τουρισμού στον Πευκιά (Perla 162), εγκοπή κάτω. - **8**



0128 - ΤΡΙΚΑΛΑ Κορ. Εκκλησία Αγίου Νικολάου, ασπρ/ρη (Perla). - **8**



0129 - ΤΡΙΚΑΛΑ Κορ. Ξενοδοχείο "Θεοξένεια", ασπρ/ρη (Perla). - **9**

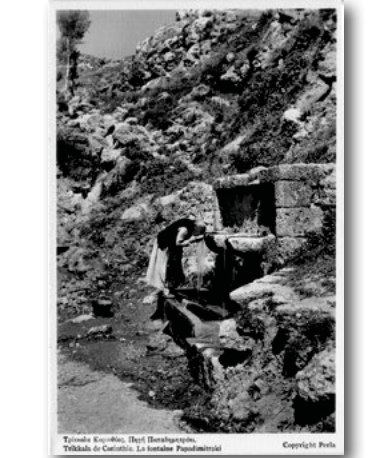

0130 - ΤΡΙΚΑΛΑ Κορ. Πηγή Παπαδημητράκι, ασπρ/ρη (Perla). - **8**



0131 - Στάνη εν Πελοποννήσω, ασπρ/ρη (Ελευθερουδάκης 188). - **8**



0132 - ΝΕΜΕΑ. Μερική άποψη, ασπρ/ρη (Σπ. Μητράκος). Γραμμένη το 1955. - **10**



0133 - ΒΥΤΙΝΑ. Τμήμα Δασικής Σχολής, ασπρ/ρη (Γ. Κομποχόλης). - **8**



0134 - ΒΥΤΙΝΑ. Δυτική άποψη, ασπρ/ρη. - **8**

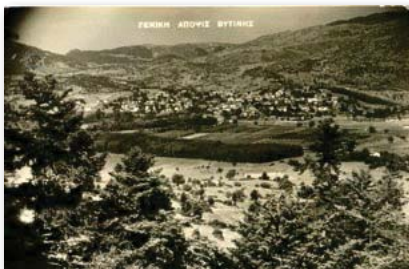

0135 - ΒΥΤΙΝΑ. Γενική άποψη, ασπρ/ρη, χρησιμοποιημένη το 1960. - **9**



0136 - ΒΥΤΙΝΑ. Ξενοδοχείο "B.B.B.", ασπρ/ρη, γραμμένη. Σπασμένες γωνίες. - **9**

ΠΕΛΟΠΟΝΝΗΣΟΣ - PELOPONNESOS

ΑΡΚΑΔΙΑ - ARCADIA



0137 - ΒΥΤΙΝΑ. Το Διάσελο και χιονισμένο τοπίο, δύο ασπρ/ρες κάρτες. - **10**



0138 - Ιερά Μονή Κερνίτσης, ασπρ/ρη. - **9**



0139 - Ιερά Μονή Κερνίτσης, ασπρ/ρη. - **9**



0140 - ΤΡΙΠΟΛΗ. Ξενοδοχεία "Αρκαδία" και "Σεμίραμις", ασπρ/ρη (Γ. Κομποχόλης). - **9**



0141 - ΤΡΙΠΟΛΗ. Πλατεία Αρεως, ασπρ/ρη (Γ. Κομποχόλης), γραμμένη το 1937. - **11**



0142 - ΤΡΙΠΟΛΗ. Μερική άποψη, ασπρ/ρη (Σαλαπάτας). - **8**



0143 - ΤΡΙΠΟΛΗ. Άσος Μαιθανασάκου, ασπρ/ρη (Μ. Σαλαπάτας). - **10**



0144 - ΤΡΙΠΟΛΗ. Παναρκαδικό Νοσοκομείο, ασπρ/ρη (Γ. Κομποχόλης), χρησιμοποιημένη. - **10**

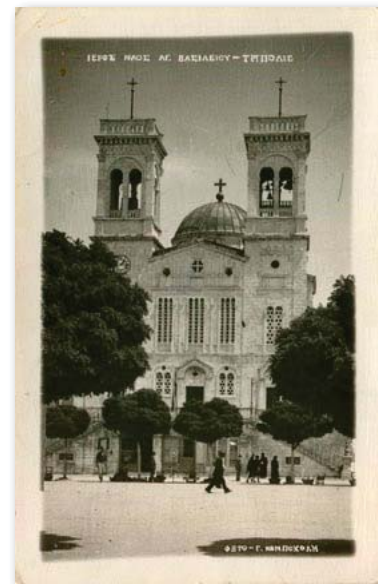

0147 - ΤΡΙΠΟΛΗ. Μητροπολιτικός Ναός Αγίου Βασιλείου, ασπρ/ρη (Γ. Κομποχόλης). - **8**



0145 - ΤΡΙΠΟΛΗ. Άσος Συνδέσμου Φιλοδένδρων, έγχρωμη (Δ.Σ.), χρησιμοποιημένη. - **8**



0146 - ΤΡΙΠΟΛΗ. Ξενοδοχείο "Μαίναλον", ασπρ/ρη (Μ. Σαλαπάτας), γραμμένη το 1951. - **8**



0148 - ΤΡΙΠΟΛΗ. Εκκλησία Αγίου Γεωργίου, ασπρ/ρη (Ζωγράφος). - **9**



0149 - ΤΡΙΠΟΛΗ. Τοπίο Αγίου Γεωργίου χιονισμένο, ασπρ/ρη (Γ. Κομποχόλης), γραμμένη το 1947. - **8**



0150 - ΛΕΒΕΙΔΙ. Η πλατεία, ασπρ/ρη (Γ. Κομποχόλης). - **9**

ΠΕΛΟΠΟΝΝΗΣΟΣ - PELOPONNESOS



0151 - Το Εκκλησιαστικό Ορφανοτροφείο Ιεράς Επισκοπής Αρκαδίας "Η Παναγία", χρησιμοποιημένη το 1959. - **9**



0152 - Η Πεδιάδα της Καρύταινας, έγχρωμη (Α. Πάσχα). - **10**



0155 - ΛΕΩΝΙΔΙΟ. Μερική άποψη, καφετιά. - **9**



0156 - ΑΣΤΡΟΣ. Ιερά Μονή Μεταμορφώσεως του Σωτήρος, ασπρ/ρη. - **9**



0157 - ΣΠΑΡΤΗ. Γενική άποψη, καφετιά (Καλονάρος). - **10**



0158 - ΣΠΑΡΤΗ. Λεωφόρος Κωνσταντίνου Παλαιολόγου, ασπρ/ρη (Γεωργιάδης). - **9**

ΛΑΚΩΝΙΑ & ΜΕΣΣΗΝΙΑ - LACONIA & MESSENIA

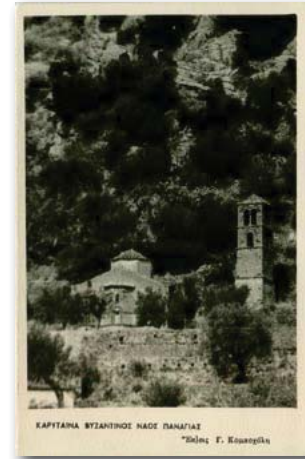

0153 - ΚΑΡΥΤΑΙΝΑ. Βυζαντινός Ναός Παναγίας, ασπρ/ρη (Γ. Κομποχόλης). - **8**



0154 - ΛΕΩΝΙΔΙΟ. Ιερά Μονή Ελώνης, ασπρ/ρη (Μηνά Σαλαπάτα). - **9**



0159 - ΣΠΑΡΤΗ. Το Αρχαιολογικό Μουσείο, έγχρωμη (Ν. Λεονταρίδης). - **10**



0160 - ΣΠΑΡΤΗ. Λεωφόρος Κωνσταντίνου Παλαιολόγου, ασπρ/ρη (Γεωργιάδης). - **10**



0161 - ΓΥΘΕΙΟ. Η Παραλία, ασπρ/ρη (Δέλτα 191-8). - **10**



0162 - ΓΥΘΕΙΟ. Μερική άποψη, ασπρ/ρη (Δέλτα 189-6). - **8**



0163 - ΚΑΛΑΜΑΤΑ. Πλατεία Βασιλέως Γεωργίου Β', ασπρ/ρη (Δέλτα 960-11), χρησιμοποιημένη. - **9**



0164 - ΚΑΛΑΜΑΤΑ. Πλατεία Βασιλέως Γεωργίου Β', ασπρ/ρη (Αφοί Κονταργύρη 16), χρησιμοποιημένη το 1951. - **9**

ΠΕΛΟΠΟΝΝΗΣΟΣ - PELOPONNESOS



0165 - ΚΑΛΑΜΑΤΑ. Πλατεία Βασιλέως Γεωργίου Β΄, ασπρ/ρη (Δέλτα 959-10). - **9**



0166 - ΚΑΛΑΜΑΤΑ. Πλατεία Βασιλέως Γεωργίου Β΄, ασπρ/ρη (Δέλτα 958-9), χρησιμοποιημένη. - **8**



0167 - ΠΥΛΟΣ. Γενική άποψη από θαλάσσης, ασπρ/ρη (Σπ. Σαραντόπουλος), χρησιμοποιημένη. - **9**



0168 - ΝΑΥΑΡΙΝΟ. Ομάδα κρατουμένων στην Φυλακή Ναυαρίνου, ασπρ/ρη. - **14**



0169 - ΦΙΛΙΑΤΡΑ. Το Ηρώο, ασπρ/ρη (Π. Ηλιόπουλος). - **9**



0170 - ΑΜΑΛΙΑΔΑ. Πλατεία Ελευθερίας, ασπρ/ρη (Δέλτα 436), γραμμένη. - **8**

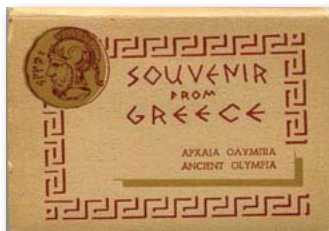

0171 - ΑΡΧΑΙΑ ΟΛΥΜΠΙΑ. Τευχίδιο των 9 μικρών καρτών, έκδοση "Hannibal". - **10**



0172 - ΚΑΤΑΚΩΛΟ. Άποψη της παραλίας, ασπρ/ρη (Βιβλιοπωλείο Γουμένου), χρησιμοποιημένη το 1930. - **10**



0173 - ΟΛΥΜΠΙΑ. Ξενοδοχείο Σ.Π.Α.Π., ασπρ/ρη. - **10**

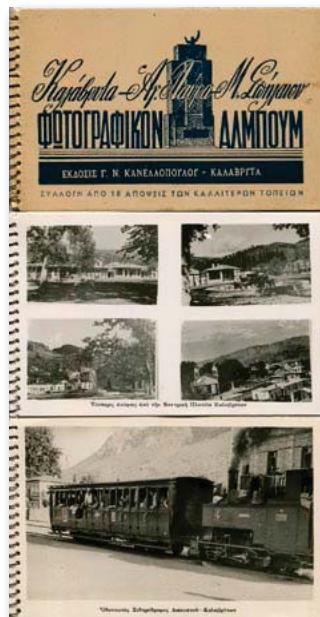

0176 - ΚΑΛΑΒΡΥΤΑ. Τευχίδιο των 10 καρτών εκδόσεως Γ. Κανελλοπούλου με απόψεις των Καλαβρύτων, Αγίας Λάρας, Μεγάλου Σπηλαίου και του οδοντωτού σιδηρόδρομου. - **15**



0174 - Ξενοδοχεία Λουτροπηγής Καϊάφα, ασπρ/ρη του 1961. - **9**



0175 - ΖΑΧΛΩΡΟΥ. Σταθμός Μεγάλου Σπηλαίου, ασπρ/ρη (Φ. Στολίδης 263), ταχυδρομημένη το 1927. - **8**



0177 - ΚΑΛΑΒΡΥΤΑ. Άποψη Χελμού, ασπρ/ρη (Φ. Στολίδης 257). - **9**



0178 - ΑΙΓΙΟ. Μερική άποψις Λιμένος, ασπρ/ρη (Γ. Κουτσουμπή). - 9



0179 - ΑΙΓΙΟ. Άποψη των Εργοστασίων Χαρτοποιίας, ασπρ/ρη (Δέλτα 1587-14), χρησιμοποιημένη. - 8



0180 - ΑΙΓΙΟ. Ο Μετεωρολογικός Σταθμός, ασπρ/ρη (Ιω. Ζαγκλίφα), γραμμένη το 1918. - 9



0181 - ΠΑΤΡΑ. Άποψις εκ του Φάρου, ασπρ/ρη (Δέλτα 2091-31). - 9



0182 - ΠΑΤΡΑ. Άποψις Πατρών από θαλάσσης, καφετιά (Φωτο Διρμική). - 9



0183 - ΠΑΤΡΑ. Ο Αγιασμός των Υδάτων, ασπρ/ρη (Αφοί Διρμική 322). - 12



0184 - ΠΑΤΡΑ. Ανδριάς Γερμανού Πατρών, καφετιά (Φ. Στολιδής 438). - 10



0185 - ΠΑΤΡΑ. Η Αγγλική Εκκλησία, έγχρωμη (Α. Πάσχος 320). - 12



0186 - ΠΑΤΡΑ. Προκουμαία Πατρών, ασπρ/ρη (Γκινάκου-Μαργαρίτη). - 9



0187 - ΠΑΤΡΑ. Φρούριο Πατρών, καφετιά (Ν. Αναγνωστόπουλος 27). - 8



0188 - ΠΑΤΡΑ. Μεσημβρινή Παραλία Πατρών, έγχρωμη (Βαριάντζας), ταχυδρομημένη το 1909. - 9



0189 - ΠΑΤΡΑ. Το πλοίο "Cunarder" στην Πάτρα, χρωμολιθόγραφη, ταχυδρομημένη το 1916. - 10

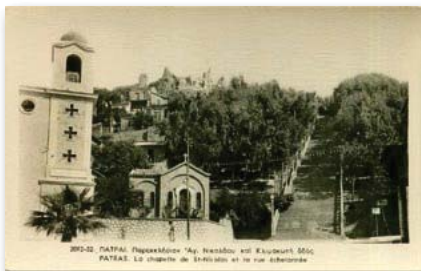

0190 - ΠΑΤΡΑ. Παρεκκλήσιον Αγίου Νικολάου και Κλιμακωτή οδός, ασπρ/ρη (Δέλτα 2092-32). - 8



0191 - ΠΑΤΡΑ. Αυλή Οينوποιίας "Αχχίας", έγχρωμη (Α. Πάσχος 62 - φωτο "Ηλιος"), χρησιμοποιημένη το 1915. - 9



0192 - ΠΑΤΡΑ. Άποψις Πατρών από θαλάσσης, ασπρ/ρη, ταχυδρομημένη το 1933. - 9

ΠΕΛΟΠΟΝΝΗΣΟΣ - PELOPONNESOS



0193 - ΠΑΤΡΑ. Πανοραμική Άποψη προς το κάστρο, έγχρωμη (Π. Συναδινός 1). - 9



0194 - ΠΑΤΡΑ. Άποψις εκ του δασυλλίου, ασπρ/ρη (Δέλτα 1629-8). - 8



0195 - ΠΑΤΡΑ. Πλατεία Υψηλών Αλωνίων, ασπρ/ρη (Δέλτα 1638-17), χρησιμοποιημένη το 1948. - 8



1840-41. ΠΑΤΡΑΙ Παιδαίου Πιερράς Γερμανός (Υψηλά Αλώνια)
PATRAS Páidaiou Píerros Gíermanos (Hypsális Alónia)



0197 - ΠΑΤΡΑ. Άποψις εκ της Εξέδρας, ασπρ/ρη (Δέλτα 1625-4), χρησιμοποιημένη το 1951. - 8



0198 - ΠΑΤΡΑ. Ξενοδοχείο "Μαζέστικ", καφετιά (Ν. Αναγνωστόπουλος 55), ταχυδρομημένη το 1933. - 9



0196 - ΠΑΤΡΑ. Υψηλά Αλώνια, δύο κάρτες ασπρ/ρες (Δέλτα 1639-18 & 1642-21). - 10



0199 - ΠΑΤΡΑ. Λεωφόρος Ιτεών, ασπρ/ρη (Ανδρ. Καγιάφας). - 9



0200 - ΠΑΤΡΑ. Εξοχή Κλάους, ασπρ/ρη (Ανδρ. Καγιάφας). - 9



0201 - ΠΑΤΡΑ. Ζυθεσιατήριο "Φλοίσβος", έγχρωμη, χρησιμοποιημένη. - 11



0202 - ΠΑΤΡΑ. Άποψις του Λιμένος εκ του Σιδηροδρομικού Σταθμού, έγχρωμη (Ν. Κατσαντώνη). - 13



0203 - ΠΑΤΡΑ. Πλατεία Γεωργίου Α', ασπρ/ρη, γραμμένη το 1924. - 8



0204 - ΠΑΤΡΑ. Ναός Αγίων Αποστόλων, έγχρωμη (Α. Πάσχας 239). - 25



0205 - ΖΑΚΥΝΘΟΣ. Πλατεία Ποιητού, ασπρ/ρη (Αφοί Ασπιώτη), χρησιμοποιημένη το 1930. Κομμένη γωνία άνω. - 8



0206 - ΖΑΚΥΝΘΟΣ. Μερική άποψη, ασπρ/ρη (Φ. Στολίδης 1829). - 12

ΝΗΣΙΑ ΙΟΝΙΟΥ - IONIAN ISLANDS



0207 - ΖΑΚΥΝΘΟΣ. Ποταμός Άγιος Χαράλαμπος, ασπρ/ρη (Foussiani - photo Mortinengo), ταχυδρομημένη το 1929. - **12**



0208 - ΖΑΚΥΝΘΟΣ. Λεωφόρος Όλγας, ασπρ/ρη (Δ. Σαμάρας - φωτο Mortinengo). - **12**



0209 - ΖΑΚΥΝΘΟΣ. Ο Άγιος Διονύσιος φωταγωγημένος, ασπρ/ρη (Δ. Φεραδούρος), γραμμένη το 1957. - **9**



0210 - ΖΑΚΥΝΘΟΣ. Ναός Αγίου Διονυσίου, ασπρ/ρη (Φεραδούρος 37). - **8**



0211 - ΑΡΓΟΣΤΟΛΙ. Η Γέφυρα, ασπρ/ρη (Φ. Στολίδης 1902). - **9**



0212 - ΑΡΓΟΣΤΟΛΙ. Οδός Κρήνης, έγχρωμη (Φαραζή & Μιχαλόπουλου), χρησιμοποιημένη. - **10**

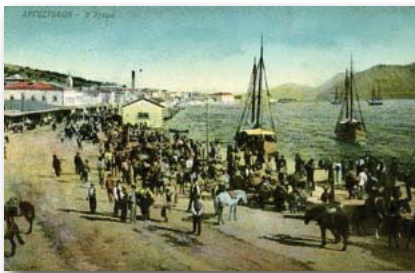

0213 - ΑΡΓΟΣΤΟΛΙ. Η Αγορά, έγχρωμη (Φαραζή & Μιχαλόπουλου), χρησιμοποιημένη. - **10**



0214 - ΑΡΓΟΣΤΟΛΙ. Πλαζ Πλατύ-Γιαλού προσεισμηκώς, ασπρ/ρη (Πετράτος). - **8**



0215 - ΑΡΓΟΣΤΟΛΙ. Η έναντι πλευρά, καφετιά (Nicourt 108). - **10**



0216 - ΑΡΓΟΣΤΟΛΙ. Πλατεία και Λουτρά, καφετιά (Nicourt 113). - **20**



0217 - ΚΕΦΑΛΛΗΝΙΑ. Μονή Αγίου Γερασίμου, ασπρ/ρη (P & C 273), ταχυδρομημένη το 1904. - **10**



0218 - ΑΡΓΟΣΤΟΛΙ. Οδός Δικαστηρίων, ασπρ/ρη (Ν. Νικολάτος), χρησιμοποιημένη το 1916. - **10**

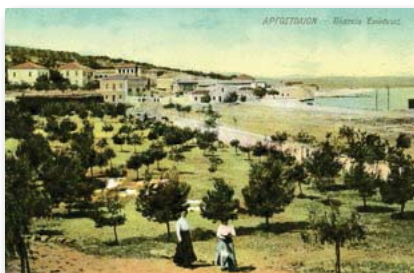

0219 - ΑΡΓΟΣΤΟΛΙ. Πλατεία Ενώσεως, έγχρωμη (Φαραζή & Μιχαλόπουλου). - **10**



0220 - ΑΡΓΟΣΤΟΛΙ. Πλατεία Δικαστηρίων, έγχρωμη (Φαραζή & Μιχαλόπουλου). - **11**

ΝΗΣΙΑ ΙΟΝΙΟΥ - IONIAN ISLANDS



0221 - ΑΡΓΟΣΤΟΛΙ. Κήπος Νάπιερ, έγχρωμη (Φαραζή & Μιχαλόπουλου), χρησιμοποιημένη. - **9**



0222 - ΑΡΓΟΣΤΟΛΙ. Μονή Δρεπάνου, έγχρωμη (Φαραζή & Μιχαλόπουλου), χρησιμοποιημένη το 1916. - **10**



0223 - ΑΡΓΟΣΤΟΛΙ. Το Άλσος - Λικιαρδοπούλατα, ασπρ/ρη (Νικολάτος), χρησιμοποιημένη το 1916. - **9**



0224 - ΑΡΓΟΣΤΟΛΙ. Η Προκουμιά, ασπρ/ρη (Β. Π. No 9). - **9**

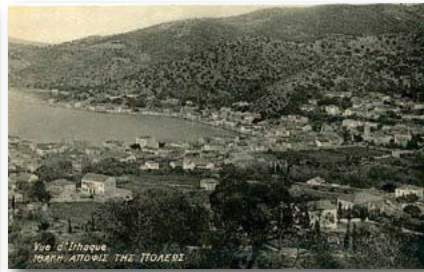

0225 - ΙΘΑΚΗ. Άποψις της πόλεως, ασπρ/ρη (Καλουτάς & Τσιροπινάς 465). - **9**



0226 - ΙΘΑΚΗ. Γενική άποψις Βαθέος από το Κάστρο, ασπρ/ρη (Ι. Αρσένη 5). Χρησιμοποιημένη το 1936. - **9**



0227 - ΙΘΑΚΗ. Το άστυ του Οδυσσέως και το Νήιον Ορος, ασπρ/ρη (Φιλαρμ. Ετ. Ιθάκης), ταχυδρομημένη το 1910. - **9**



0228 - Ενδυμασίες Λευκάδος, χρωμολιθογράφη (Ασπιώτη 303), γραμμένη το 1916. - **8**



0229 - ΛΕΥΚΑΔΑ. Φεστιβάλ 1964 (Αφοί Τσιρίμπαση), ταχυδρομημένη το 1964. - **9**



0230 - ΛΕΥΚΑΔΑ. Λιμανάκι Βασιλικής (Αφοί Τσιρίμπαση), γραμμένη το 1961. - **8**



0231 - ΛΕΥΚΑΔΑ. Η Λυγιά, ασπρ/ρη (Ν. Κατωπόδη), γραμμένη το 1964. - **8**



0232 - ΛΕΥΚΑΔΑ. Όρμος Δρεπάνου (Αφοί Τσιρίμπαση), γραμμένη το 1963. - **8**



0233 - ΚΕΡΚΥΡΑ. Ο Κάιζερ Γουλιέλμος ΙΙ με τα χρώματα της Γερμανικής σημαίας και Ελληνική σημαία - Μάιος 1905 (Ασπιώτη), ταχυδρομημένη. - **25**



0234 - ΚΕΡΚΥΡΑ. Διαδήλωση για την νίκη του Σερβικού Στρατού, καφετιά Σερβική κάρτα με σφραγίδα του 1913. - **40**



0235 - ΚΕΡΚΥΡΑ. Το Φρουρίο, έγχρωμη, ταχυδρομημένη το 1906, αφαιρέθηκε ένα γραμματόσημο. - **8**

ΝΗΣΙΑ ΙΟΝΙΟΥ & ΗΠΕΙΡΟΣ - IONIAN ISLANDS & EPIRUS



0236 - ΚΕΡΚΥΡΑ. Η Πηγή της Ελισάβετ, ασπρ/ρη (Felix Ragno), ταχυδρομημένη το 1913, αφαιρέθηκε το γραμματόσημο. - **8**



0237 - ΚΕΡΚΥΡΑ. Η υποδοχή του Γουλιέλμου II, ασπρ/ρη (Ασπιώτης), ταχυδρομημένη το 1912. - **22**



0238 - ΚΕΡΚΥΡΑ. Η υποδοχή του Γουλιέλμου II, ασπρ/ρη (Ασπιώτης), γραμμένη το 1934. - **18**



0239 - ΚΕΡΚΥΡΑ. Αυτοκρατορική έπαυλις "Αχιλλειον", ασπρ/ρη (Ασπιώτη), χρησιμοποιημένη το 1916. - **10**



0240 - ΚΕΡΚΥΡΑ. Το Νέο Φρούριο, ασπρ/ρη. - **9**



0241 - ΚΕΡΚΥΡΑ. Τα Ανάκτορα, ασπρ/ρη. - **8**



0242 - ΚΕΡΚΥΡΑ. Το παλιό Φρούριο, καφετιά. - **8**



0244 - ΚΟΡΥΤΣΑ. Γενική άποψη, ασπρ/ρη (Κοτζιάς), γραμμένη το 1941. - **9**

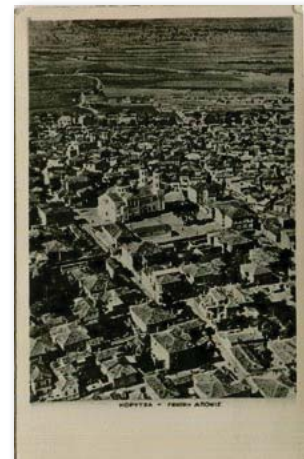

0243 - ΚΟΡΥΤΣΑ. Πανοραμική άποψη, ασπρ/ρη (Κοτζιάς), γραμμένη το 1940. - **10**



0245 - ΚΟΡΥΤΣΑ. Γενική άποψη, ασπρ/ρη Γαλλική Νο 54, χρησιμοποιημένη το 1924. - **9**

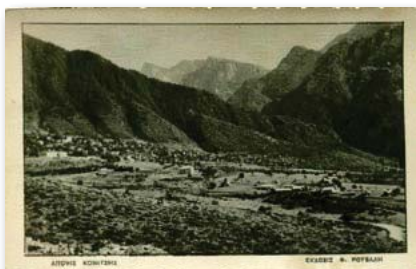

0246 - ΚΟΝΙΤΣΑ. Γενική άποψη, ασπρ/ρη (Φ. Ρούβαλη), γραμμένη το 1949. - **9**



0248 - ΙΩΑΝΝΙΝΑ. Μερική άποψη, ασπρ/ρη (Φωτο Θ. Γκιούλης). - **8**



0249 - ΙΩΑΝΝΙΝΑ. Το Κάστρο χιονισμένο, ασπρ/ρη (Φωτο Πανταζίδου). - **8**

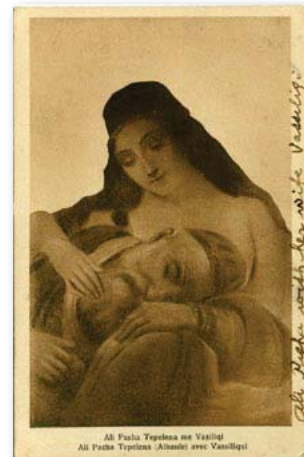

0247 - Ο Αλή Πασάς με την Βασιλική, καφετιά (Μ. Geka - Κορυτσά), χρησιμοποιημένη. - **45**

ΣΤΕΡΕΑ ΕΛΛΑΣ - CENTRAL GREECE



0250 - ΙΩΑΝΝΙΝΑ. Περιοχή Σεράϊ Αλή Πασά, ασπρ/ρη. - **9**



0251 - ΑΡΤΑ. Ιερά Μονή Κάτω Παναγιάς, καφετιά (Ν. Μάρκου), ταχυδρομημένη το 1912. Τσακισμένες γωνίες κάτω. - **15**



0252 - ΑΜΦΙΛΟΧΙΑ. Μερική άποψη, ασπρ/ρη. - **10**



0253 - ΑΜΦΙΛΟΧΙΑ. Μερική άποψη, ασπρ/ρη (Γ. Παπαδημητρίου). - **9**



0254 - ΑΙΤΩΛΙΚΟ. Ανατολική άποψη, ασπρ/ρη, γραμμένη. - **9**



0255 - ΜΕΣΟΛΟΓΓΙ. Μία άποψις της πόλεως, ασπρ/ρη (Δέλτα 714). - **9**



0256 - ΜΕΣΟΛΟΓΓΙ. Τραυλίδα - Φόρτωσις αλατιού, ασπρ/ρη (Δέλτα 1088). - **9**



0257 - ΜΕΣΟΛΟΓΓΙ. Ο Τάφος του Μάρκου Μπότσαρη, καφετιά (Nicourt 559). - **9**



0258 - ΜΕΣΟΛΟΓΓΙ. Τύμβος των κατά την Έξοδον πεσόντων Ηρώων, καφετιά (Nicourt 164). - **9**



0259 - ΚΑΡΠΕΝΗΣΙ. Πανοραμική άποψη, ασπρ/ρη, γραμμένη το 1953. - **9**



0260 - ΚΑΡΠΕΝΗΣΙ. Μερική άποψη, ασπρ/ρη, γραμμένη το 1971. - **9**

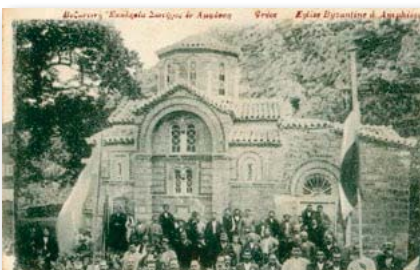

0261 - ΑΜΦΙΣΣΑ. Βυζαντινή εκκλησία του Σωτήρος, ασπρ/ρη (I. & B. Παπαδοπούλου). - **9**



0262 - ΑΜΦΙΣΣΑ. Άποψις προς τον ελαιώνα, ασπρ/ρη (Δέλτα 907-7), χρησιμοποιημένη. - **10**

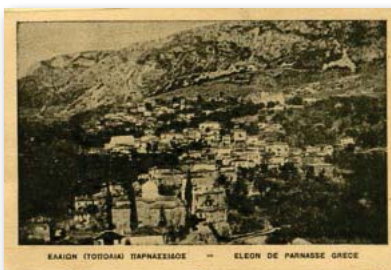

0263 - ΤΟΠΟΛΙΑ Παρνασσίδος, γενική άποψη, ασπρ/ρη. - **8**

ΣΤΕΡΕΑ ΕΛΛΑΣ - CENTRAL GREECE



0265 - ΙΤΕΑ. Ναός Μεταμορφώσεως του Σωτήρος, ασπρ/ρη (Κουρεϊόν Ι. Δελή). - **9**



0264 - ΙΤΕΑ. Κεντρική άποψις, ασπρ/ρη (Δ. Γιαϊτζή). - **9**



0266 - ΙΤΕΑ. Κεντρική οδός, ασπρ/ρη (Ι. & Β. Παπαδοπούλου). - **9**



0267 - ΓΡΑΒΙΑ. Κεντρική άποψις, ασπρ/ρη (Δέλτα 149-2). - **9**

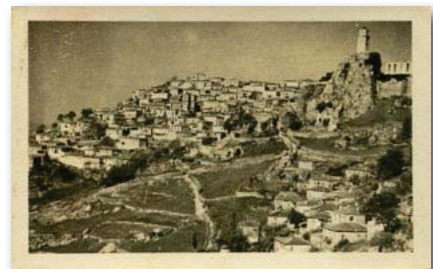

0268 - ΑΡΑΧΩΒΑ. Μερική άποψη, ασπρ/ρη. - **8**



0269 - ΑΡΑΧΩΒΑ. Κεντρική μεσημβρινή άποψις, ασπρ/ρη (Perla 9.1.33), ταχυδρομημένη το 1936. - **8**



0270 - ΑΡΑΧΩΒΑ. Ανατολική άποψις, ασπρ/ρη, ταχυδρομημένη το 1933. - **9**

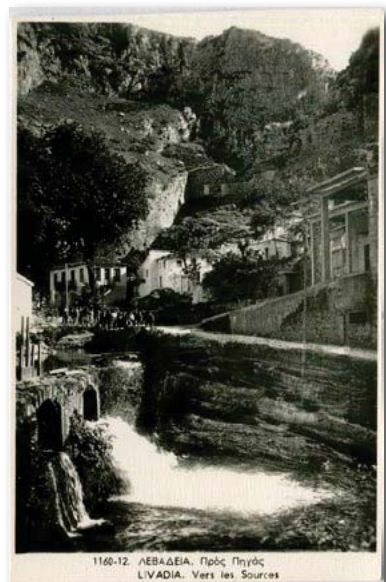

0273 - ΛΕΒΑΔΕΙΑ. Προς Πηγές, ασπρ/ρη (Δέλτα 1160-12). - **8**



0271 - ΛΕΒΑΔΕΙΑ. Στην πλατεία Λάμπρου Κατσώνη, ασπρ/ρη (Δέλτα 2130-22), ταχυδρομημένη το 1957. - **8**



0272 - ΛΕΒΑΔΕΙΑ. Γενική άποψη, ασπρ/ρη (Δέλτα 1151-36). - **8**



0274 - ΘΗΒΑ. Οδός Πινδάρου, ασπρ/ρη (Δέλτα 374-1), χρησιμοποιημένη. - **10**



0275 - ΛΟΥΤΡΑ ΠΛΑΤΥΣΤΟΜΟΥ, ασπρ/ρη (Λήψις Γιουρνά). - **9**



0276 - ΥΠΑΤΗ. Γενική άποψις προς Οίτην, ασπρ/ρη (Δέλτα 260-8). - **9**

ΣΤΕΡΕΑ ΕΛΛΑΣ - CENTRAL GREECE



0277 - ΥΠΑΤΗ. Εκκλησία Αγίου Κωνσταντίνου, ασπρ/ρη (Δέλτα 259-7), ταχυδρομημένη το 1958. - **8**



0278 - ΛΑΜΙΑ. Πλατεία Βασιλέως Κωνσταντίνου, ασπρ/ρη (Δέλτα 1847-40). - **9**



0279 - ΛΑΜΙΑ. Γενική άποψις, ασπρ/ρη (Δέλτα 1697-21). - **9**



0280 - ΛΑΜΙΑ. Κάστρο και Μητροπολιτικός Ναός, καφετιά (Nicourt 489), χρησιμοποιημένη το 1936. - **12**

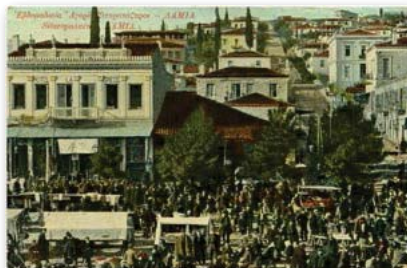

0281 - ΛΑΜΙΑ. Εβδομαδιαία Αγορά - Σιπαροπάζαρο, έγχρωμη (Ι. Γιαννούκος), χρησιμοποιημένη το 1917. - **15**



0282 - ΚΑΜΜΕΝΑ ΒΟΥΡΛΑ. Το Υδροθεραπευτήριο και το Ξενοδοχείο Ρ.1, δύο κάρτες (Δέλτα 483-21 & 487-25). - **12**



0283 - ΚΑΜΜΕΝΑ ΒΟΥΡΛΑ. Γενική άποψις, ασπρ/ρη (Δέλτα 476-14). - **8**



0284 - ΧΑΛΚΙΔΑ. Φρούριο Καρά Μπαμπά και Σιδηροδρομικός Σταθμός, έγχρωμη (Α. Μάτσας), ταχυδρομημένη το 1913 - αφαιρέθηκε το γραμματόσημο. Πολύ μικρό σπάσιμο γωνίας κάτω. - **11**



0286 - ΧΑΛΚΙΔΑ. Ο Πορθμός του Ευρίπου, ασπρ/ρη (Γιακομίδης 25), χρησιμοποιημένη το 1924. - **8**



0285 - ΧΑΛΚΙΔΑ. Λεωφόρος Βουδούρη, ασπρ/ρη. - **8**



0287 - ΧΑΛΚΙΔΑ. Η παραλιακή οδός ασπρ/ρη, χρησιμοποιημένη το 1953. - **8**



0288 - ΧΑΛΚΙΔΑ. Ο Πορθμός του Ευρίπου, ασπρ/ρη (Γιακομίδης 22), χρησιμοποιημένη το 1941. - **11**



0289 - ΧΑΛΚΙΔΑ. Η Γέφυρα του Ευρίπου ανοικτή με διέλευση ατμοπλοίου και η Γέφυρα του Ευρίπου ανοίγουσα, δύο κάρτες (Δέλτα 401-17 & 400-16). - **12**

ΣΤΕΡΕΑ ΕΛΛΑΣ - CENTRAL GREECE

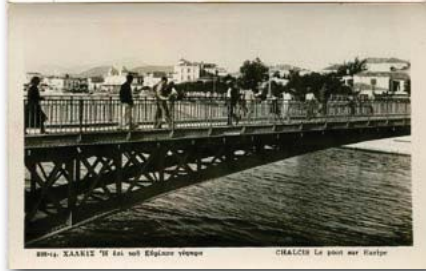

0290 - ΧΑΛΚΙΔΑ. Πορθμός και γέφυρα Ευρίπου & η επί του Ευρίπου γέφυρα, δύο κάρτες (Δέλτα 396-12 & 398-14). - **10**



0295 - ΚΥΜΗ. Άποψη του λιμένος, ασπρ/ρη (Φωτο Παλαιολόγου). - **9**



0298 - ΣΤΕΝΗ Δίρφυος. Η πλατεία του χωριού, ασπρ/ρη. - **9**



0301 - ΑΙΔΗΨΟΣ. Πηγάι Δ. Λιάτσικα και ξενοδοχείο "Παλλάδιον", ασπρ/ρη (Νικ. Στουρνάρας 236). - **9**



0291 - ΝΕΑ ΣΤΥΡΑ. Ξενοδοχείο "Αιγαίον", ασπρ/ρη. - **8**



0293 - ΕΡΕΤΡΙΑ. Γραφικότητες από το νησί των Ονείρων, ασπρ/ρη, χρησιμοποιημένη το 1968. - **8**



0296 - ΚΥΜΗ. Λεωφόρος Βασιλέως Κωνσταντίνου, ασπρ/ρη. - **9**



0299 - ΑΙΔΗΨΟΣ. Ο Θερμοπόταμος, ασπρ/ρη (Δέλτα 214-14). - **9**



0302 - ΑΙΔΗΨΟΣ. Ξενοδοχείο "Θέρμαι του Σύλλα", ασπρ/ρη (Νικητόπουλος), ταχυδρομημένη το 1935. - **8**

ΕΥΒΟΙΑ - EUBOEA



0292 - ΝΕΑ ΣΤΥΡΑ. Ξενοδοχείο "Ακταίον", ασπρ/ρη (Δέλτα Μ-47). - **9**



0294 - ΑΓΛΩΝΑΡΙΟΝ. Γενική άποψη, ασπρ/ρη, γραμμένη το 1973. - **8**



0297 - ΚΥΜΗ. Τα καζάνια στον Οξύλιθο, ασπρ/ρη (Δέλτα 897-432), γραμμένη το 1962. - **9**



0300 - ΑΙΔΗΨΟΣ. Η Άνω Συνοικία, ασπρ/ρη (Γκινάκου - Μαργαρίτη). - **9**



0303 - ΑΙΔΗΨΟΣ. Ξενοδοχείο "Ακτή", ασπρ/ρη. - **8**

ΘΕΣΣΑΛΙΑ - THESSALY



0304 - ΣΚΥΡΟΣ. Γενική άποψις πόλεως, ασπρ/ρη. - **8**



0305 - ΣΚΥΡΟΣ. Δύο κάρτες με γραφικές απόψεις το Σπίρου Μελετιζή, η μία χρησιμοποιημένη το 1959. - **10**



0306 - ΣΚΟΠΕΛΟΣ. Γραφική πλατεία, ασπρ/ρη (Τλούπας). - **8**



0307 - ΣΚΟΠΕΛΟΣ. Δύο κάρτες με γραφικά δρομάκια της Σκοπέλου (Τλούπας), η μία χρησιμοποιημένη το 1959. - **10**



0308 - ΣΚΟΠΕΛΟΣ. Γενική άποψη, ασπρ/ρη (Τλούπας). - **8**



0309 - ΣΚΟΠΕΛΟΣ. Η γραφική παραλία της, ασπρ/ρη, χρησιμοποιημένη το 1930. Ελαφρό σππάσιμο γωνίας κάτω. - **8**



0310 - ΣΚΟΠΕΛΟΣ. Γενική άποψις, ασπρ/ρη (Κ. Στουρνάρας), γραμμένη το 1962. - **12**



0311 - ΣΚΙΑΘΟΣ. Άποψη της προκυμαίας, ασπρ/ρη (Σίμος Λαδόπουλος). - **9**



0312 - ΠΗΛΙΟ. Το Χάνι Ζήση, ασπρ/ρη No 33. - **11**



0313 - ΖΑΓΟΡΑ. Το παλιό Σχολείο του Ρήγα, ασπρ/ρη (Ζημέρης). - **9**



0314 - ΖΑΓΟΡΑ. Μερική άποψη, έγχρωμη (Στεφ. Στουρνάρας 314), γραμμένη το 1914. - **12**



0315 - ΖΑΓΟΡΑ. Η Αγία Κυριακή, ασπρ/ρη (Ραφανίδη - Ζημέρη), γραμμένη το 1953. - **8**



0316 - Χορευτός Ζαγοράς, έγχρωμη (Στεφ. Στουρνάρας 335), γραμμένη το 1916. - **9**

ΘΕΣΣΑΛΙΑ - THESSALY



0317 - Άγιος ΙΩΑΝΝΗΣ. Αποψις από θαλάσσης, ασπρ/ρη (Γ. Φοινικόπουλος). - **9**



0318 - ΑΝΩ ΛΕΧΩΝΙΑ. Πύργος Κοκκωδή, ασπρ/ρη (Ζημέρη). Μικρός λεκές άνω. - **9**

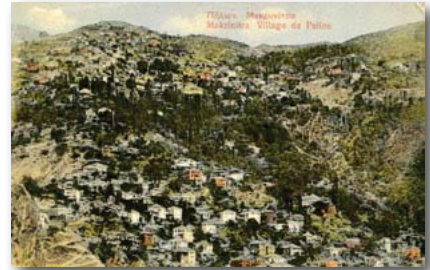

0319 - ΜΑΚΡΥΝΙΤΣΑ. Γενική άποψη, έγχρωμη (Στεφ. Στουρνάρας 201). - **11**



0320 - ΠΟΡΤΑΡΙΑ. Μερική άποψη, ασπρ/ρη (Ι. Διαμαντόπουλος), γραμμένη το 1929. - **9**



0321 - Ο Αγγλικός Στόλος στον Βόλο, ασπρ/ρη αγγλική. - **10**



0322 - Τελωνείο Βόλου, έγχρωμη (Στεφ. Στουρνάρας 13), χρησιμοποιημένη το 1908. - **20**



0323 - ΒΟΛΟΣ. Πλατεία Στρατώνος, έγχρωμη (Στεφ. Στουρνάρας 173), χρησιμοποιημένη. Σπάσιμο γωνίας. - **9**



0324 - ΒΟΛΟΣ. Οδός Ιωλκού, έγχρωμη ("Ολύμπια"). - **12**



0325 - ΒΟΛΟΣ. Άποψη της προκυμαίας, ασπρ/ρη (Στεφ. Στουρνάρας 305). - **9**



0326 - Σεισμοί Βόλου 1956, ασπρ/ρη (Κ. Σίμος), γραμμένη. - **9**



0327 - Άποψις Βόλου εκ του λόφου Δημητριάδος, έγχρωμη (Στεφ. Στουρνάρας 208). Ελαφρό σπάσιμο γωνίας δεξιά. - **11**

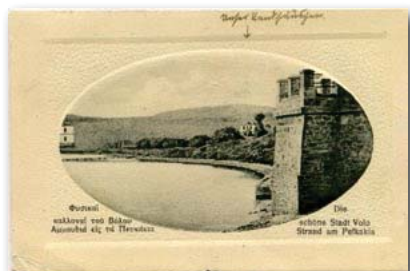

0328 - Αμμουδιά εις τα Πευκάκια, ασπρ/ρη (Στεφ Στουρνάρας 391), ταχυδρομημένη το 1925. - **14**



0329 - Λιμάν Βόλου, ασπρ/ρη. - **12**



0330 - ΒΟΛΟΣ. Κεντρική οδός με το τριανάκι, ασπρ/ρη. - **25**

ΘΕΣΣΑΛΙΑ - THESSALY



0331 - ΒΟΛΟΣ. Η προκυμαία, ασπρ/ρη. - **12**



0332 - ΣΜΟΚΟΒΟ. Ξενοδοχείο "Άγραφα", φωτο Σερδένη, χρησιμοποιημένη. - **8**



0333 - ΚΑΡΔΙΤΣΑ. Ναός Ευαγγελιστρίας, ασπρ/ρη (Δέλτα 286-6). - **9**



0334 - ΦΑΡΣΑΛΑ. Γραφικό τοπίο, έγχρωμη (Στεφ. Στουρνάρας 121), χρησιμοποιημένη το 1916. Τσάκισμα γωνίας αριστερά. - **9**



0335 - ΦΑΡΣΑΛΑ. Μερική άποψη (Φωτο Κοντού) σε φωτογραφικό χαρτί. - **8**



0336 - ΦΑΡΣΑΛΑ. Μερική άποψη της πόλης, ασπρ/ρη, χρησιμοποιημένη. - **11**

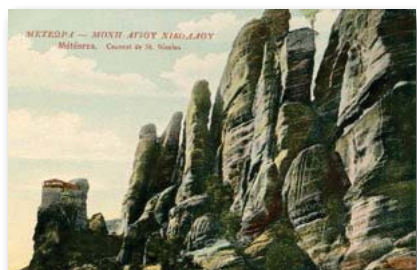

0337 - ΜΕΤΕΩΡΑ. Μονή Αγίου Νικολάου, έγχρωμη (Στεφ. Στουρνάρας 125). - **8**

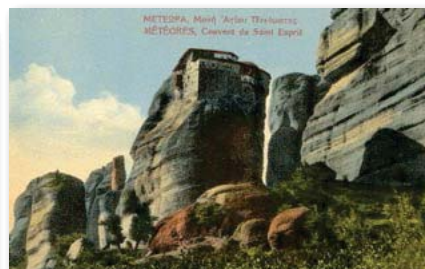

0338 - ΜΕΤΕΩΡΑ. Μονή Αγίου Πνεύματος, έγχρωμη (Στεφ. Στουρνάρας 59). - **8**



0339 - ΜΕΤΕΩΡΑ. Μονή Αγίου Στεφάνου, έγχρωμη (Στεφ. Στουρνάρας 276). - **8**

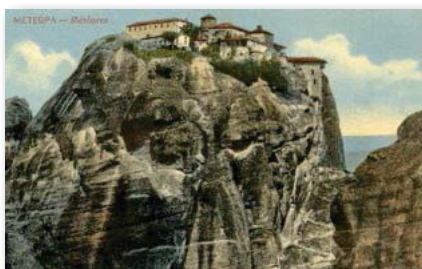

0340 - ΜΕΤΕΩΡΑ. Μοναστήρι στα Μετέωρα, έγχρωμη (Στεφ. Στουρνάρας 3). - **8**

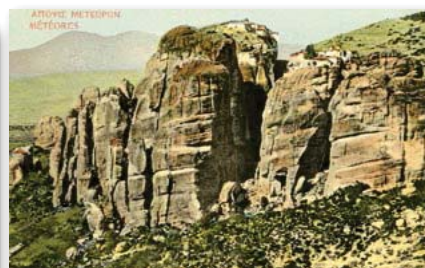

0341 - Άποψις Μετεώρων, έγχρωμη (Στεφ. Στουρνάρας 39). - **8**



0342 - ΜΕΤΕΩΡΑ. Μονή Αγίας Τριάδος, έγχρωμη (Στεφ. Στουρνάρας 195). - **8**

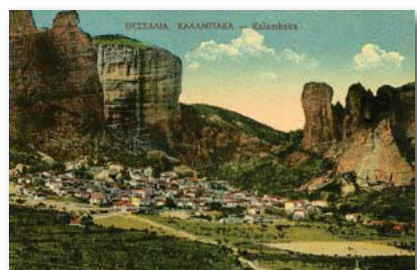

0343 - ΚΑΛΑΜΠΑΚΑ και Μετέωρα, έγχρωμη (Στεφ. Στουρνάρας 130). - **10**



0344 - ΜΕΤΕΩΡΑ. Μονή Αγίου Στεφάνου, ασπρ/ρη (Στεφ. Στουρνάρας 4). - **10**

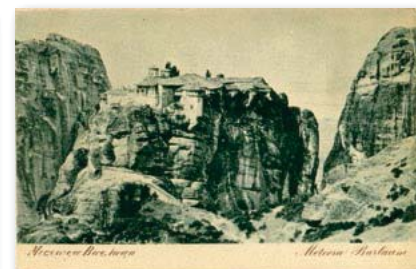

0345 - ΜΕΤΕΩΡΑ. Μονή Βαρλαάμ, ασπρ/ρη (Στεφ. Στουρνάρας 7). - **10**

ΘΕΣΣΑΛΙΑ - THESSALY

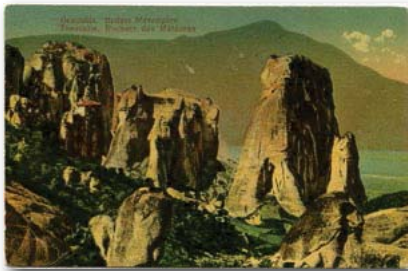

0346 - Βράχοι Μετεώρων, έγχρωμη (Στεφ. Στουρνάρας 6), γραμμένη το 1936. - **8**



0349 - ΤΡΙΚΑΛΑ. Η Γέφυρα του Ληθαίου, ασπρ/ρη, γραμμένη το 1960. - **9**

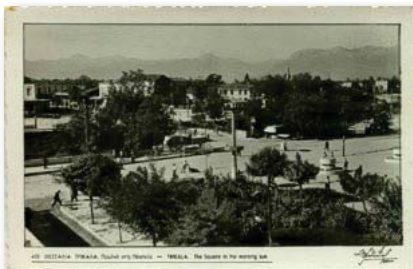

0351 - ΤΡΙΚΑΛΑ. Πρωινό στην Πλατεία, ασπρ/ρη (Νικ. Στουρνάρας 432), γραμμένη. - **9**

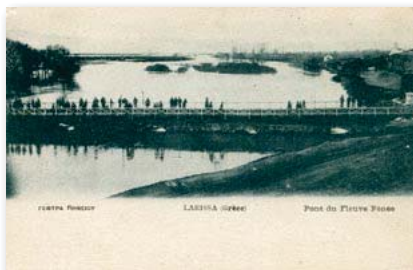

0354 - ΛΑΡΙΣΑ. Η Γέφυρα του Πηνειού, ασπρ/ρη (P & C 376), χρησιμοποιημένη. - **15**



0357 - ΛΑΡΙΣΑ. Κεντρική οδός, ασπρ/ρη γαλλική No 122. - **10**



0347 - ΜΕΤΕΩΡΑ. Ανάβασις με το δίχτυ, ασπρ/ρη (Στεφ. Στουρνάρας 2), ταχυδρομημένη το 1905. - **8**



0352 - ΤΡΙΚΑΛΑ. Άποψις Μικράς Πλατείας, ασπρ/ρη (Γ. Θεοδωρόπουλος), χρησιμοποιημένη το 1905. Επικολημένα μεταγενέστερα γραμματόσημα. - **14**



0355 - ΛΑΡΙΣΑ. Οδός Αχιλλέως, καφετιά No 5. - **13**

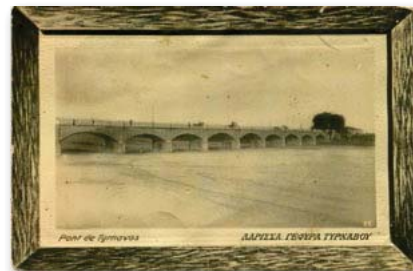

0358 - ΤΥΡΝΑΒΟΣ. Η μεγάλη γέφυρα, ασπρ/ρη (Φ. Καλουτάς). - **10**



0348 - ΤΡΙΚΑΛΑ. Το άγαλμα του Τρίκκης Διονυσίου Β', ασπρ/ρη (Νικ. Στουρνάρας 429), γραμμένη. - **9**



0350 - ΤΡΙΚΑΛΑ. Δειλινό στα ωραία Τρίκαλα, ασπρ/ρη, χρησιμοποιημένη. - **9**



0353 - ΤΡΙΚΑΛΑ. Οδός Ασκληπιού, ασπρ/ρη (Νικ. Στουρνάρας), χρησιμοποιημένη το 1953. - **12**



0356 - ΛΑΡΙΣΑ. Η Γέφυρα και το Τέμενος, έγχρωμη (Ελευθερουδάκης 30), ταχυδρομημένη το 1906. - **9**



0359 - ΛΑΡΙΣΑ. Η Κεντρική Πλατεία, ασπρ/ρη (Φ. Καλουτάς). Σπασίματα. - **10**



0360 - Ο ποταμός Πηνειός, έγχρωμη (Στεφ. Στουρνάρας 237). Τσακίσματα κάτω. - **8**



0361 - ΣΕΡΒΙΑ. Γενική πανοραμική άποψη, ασπρ/ρη (Φωτο Κώστας), χρησιμοποιημένη το 1967. - **10**



0362 - ΣΕΡΒΙΑ. Γενική άποψη, ασπρ/ρη. Μικροσπασίματα. - **9**



0363 - ΣΕΡΒΙΑ. Μερική άποψη, ασπρ/ρη (Παναγιώτου - Κοζάνη). Τσακίσματα στις γωνίες άνω. - **9**



0364 - ΣΙΑΤΙΣΤΑ. Ανατολική άποψη, ασπρ/ρη (Ευ. Κουτσιούμπας Νο 1), χρησιμοποιημένη το 1948. - **10**



0365 - ΣΙΑΤΙΣΤΑ. Πλατεία Τραμπαντζέιο Γυμνασίου, ασπρ/ρη (Αφοί Κακάλη), χρησιμοποιημένη το 1962. - **8**



0366 - ΣΙΑΤΙΣΤΑ. Ο Άγιος Δημήτριος, ασπρ/ρη (Ευ. Κουτσιούμπας), ταχυδρομημένη το 1939. - **12**



0367 - KOZANHI. Μερική άποψη, φωτο επικολλημένη σε χαρτόνι 14 x 9,5. - **9**

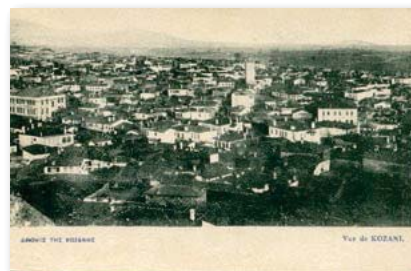

0368 - KOZANHI. Γενική άποψη, ασπρ/ρη (Χατζηγηρηγόριος Πιτένης 21). - **10**



0369 - KOZANHI. Πλατεία Νίκης, ασπρ/ρη Νο 4, γραμμένη. - **10**



0370 - KOZANHI. Μερική άποψη, έγχρωμη (Χατζηγηρηγόριος Πιτένης 30). - **10**



0371 - KOZANHI. Η κεντρική πλατεία, ασπρ/ρη (Δέλτα 178-1), γραμμένη το 1955. - **11**

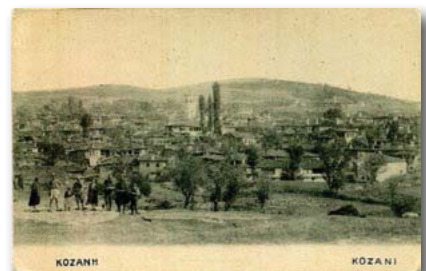

0372 - KOZANHI. Γενική άποψη, ασπρ/ρη (Επιτροπή Κυριών υπέρ ορφανών κορασιών της Μακεδονίας). - **10**



0373 - ΠΤΟΛΕΜΑΪΔΑ. Βόλτα στην κεντρική πλατεία, ασπρ/ρη (Φωτο Ροδάκη), χρησιμοποιημένη το 1958. - **9**



0374 - ΠΤΟΛΕΜΑΪΔΑ. Είσοδος της πόλης, επιχρωματισμένη, γραμμένη το 1960. - **8**

ΜΑΚΕΔΟΝΙΑ - MACEDONIA



0375 - ΠΤΟΛΕΜΑΪΔΑ. Κεντρική οδός, ασπρ/ρη (Γ. Τσαμαντάνη), γραμμένη. - **9**



0376 - ΒΛΑΣΤΗ. Δίπτυχη ευχετήρια κάρτα, χρησιμοποιημένη το 1958. - **8**



0377 - ΑΡΓΟΣ ΟΡΕΣΤΙΚΟ. Γενική άποψη, ασπρ/ρη, χρησιμοποιημένη το 1937. - **10**



0378 - ΚΑΣΤΟΡΙΑ. Παραλιακός απόζαρι, ασπρ/ρη. - **10**



0379 - ΚΑΣΤΟΡΙΑ. Τετραθεματική ασπρ/ρη, γραμμένη το 1953. - **10**



0380 - ΚΑΣΤΟΡΙΑ. Το Απόζαρι, ασπρ/ρη. - **10**



0381 - ΚΑΣΤΟΡΙΑ. Μερική άποψη της πόλης, ασπρ/ρη. - **10**



0382 - ΚΑΣΤΟΡΙΑ. Γενική άποψις, ασπρ/ρη No 198. - **9**



0383 - ΚΑΣΤΟΡΙΑ. Άποψη από την Λίμνη, ασπρ/ρη. - **10**



0384 - ΚΑΣΤΟΡΙΑ. Εκκλησία του Αγίου Στεφάνου, ασπρ/ρη. - **10**



0385 - ΚΑΣΤΟΡΙΑ. Μερική άποψη, ασπρ/ρη. - **9**



0386 - ΚΑΣΤΟΡΙΑ. Μεσημβρινή άποψη, ασπρ/ρη. - **9**



0387 - ΠΙΣΟΔΕΡΙ. Γενική άποψη, ασπρ/ρη (Campagne d' Orient 1914-18), χρησιμοποιημένη το 1918. - **10**



0388 - ΠΙΣΟΔΕΡΙ. Γενική άποψη, ασπρ/ρη. - **12**



0389 - ΦΛΩΡΙΝΑ. Πανοραμική άποψη (Φωτο Καλλίντση), χρησιμοποιημένη το 1932. - **9**

ΜΑΚΕΔΟΝΙΑ - MACEDONIA



0390 - ΦΛΩΡΙΝΑ. Άποψις από αεροπλάνου., ασπρ/ρη (Cambragne d' Orient 1914-18), γραμμένη το 1919. - **10**



0391 - ΦΛΩΡΙΝΑ. Μεταφορά ξύλων με υποζύγια, ασπρ/ρη. - **8**



0392 - ΦΛΩΡΙΝΑ. Μερική άποψη, ασπρ/ρη. - **10**



0393 - ΦΛΩΡΙΝΑ. Μερική άποψη, ασπρ/ρη, ταχυδρομημένη το 1928. - **8**

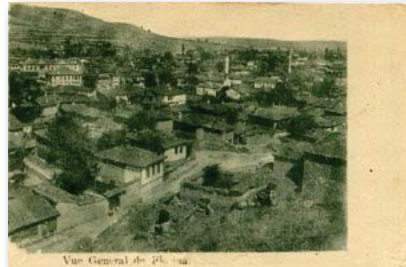

0394 - ΦΛΩΡΙΝΑ. Γενική άποψη, ασπρ/ρη (I. Θεοδοσίου). - **10**

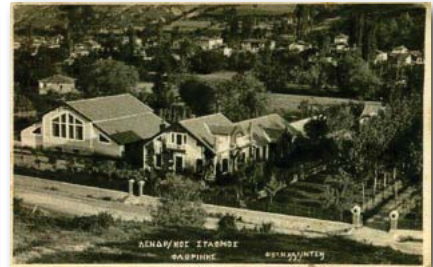

0395 - ΦΛΩΡΙΝΑ. Ο Δενδροκομικός Σταθμός, ασπρ/ρη (Φωτο Καλλίντση), χρησιμοποιημένη το 1933. - **9**



0396 - ΦΛΩΡΙΝΑ. Μερική άποψη, ασπρ/ρη. - **9**



0397 - ΦΛΩΡΙΝΑ. Μερική άποψη, ασπρ/ρη, λίγο φθαρμένη κάτω αριστερά. - **11**



0398 - ΦΛΩΡΙΝΑ. Το Στρατιωτικό Νοσοκομείο, ασπρ/ρη. Φθορά κάτω αριστερά. - **11**



0399 - ΦΛΩΡΙΝΑ. Άποψις των Νοσοκομείων, ασπρ/ρη (Cambragne d' Orient 1914-18), γραμμένη το 1918. - **10**



0400 - ΦΛΩΡΙΝΑ. Νοτιοανατολική είσοδος, καφετιά (Parapetertie Parisiene), χρησιμοποιημένη. - **10**



0401 - ΦΛΩΡΙΝΑ. Άποψις Νο 2 - Εκκλησία και Μητρόπολις, ασπρ/ρη. - **10**



0402 - ΦΛΩΡΙΝΑ. Γενική άποψις, ασπρ/ρη, ταχυδρομημένη το 1916. - **10**



0403 - ΦΛΩΡΙΝΑ. Συνοικισμός Μοναστηριωτών, ασπρ/ρη (Φωτο Δ. Λιναρά), γραμμένη. - **11**



0404 - ΦΛΩΡΙΝΑ. Πλατεία Ομονοίας, ασπρ/ρη, χρησιμοποιημένη. - **10**

ΜΑΚΕΔΟΝΙΑ - MACEDONIA



0405 - ΦΛΩΡΙΝΑ. Οδός Τριανδρίας, ασπρ/ρη, χρησιμοποιημένη το 1917. - 12



0406 - ΦΛΩΡΙΝΑ. Διασταύρωση προς Πισοδέρι και Κορυτσά, ασπρ/ρη. - 10



0413 - ΜΟΝΑΣΤΗΡΙ. Ασκήσεις των μαθητών της Στρατιωτικής Σχολής, έγχρωμη. - 15



0416 - ΕΔΕΣΣΑ. Κεντρική οδός, ασπρ/ρη (Ζαχ. Παπαχριστοδούλου), χρησιμοποιημένη το 1918. - 10



0407 - ΑΜΥΝΤΑΙΟ. Οδός Μαθθαιοπούλου, ασπρ/ρη, χρησιμοποιημένη το 1918. - 11



0409 - ΜΟΝΑΣΤΗΡΙ. Οθωμανικός Ελληνικός Γυμναστικός Σύλλογος Μοναστηρίου, ασπρ/ρη, ταχυδρομημένη το 1913. Σπάνιο κομμάτι. - 120



0411 - ΜΟΝΑΣΤΗΡΙ. Σχολή Τεχνών και Στρατιωτική, έγχρωμη (Attar Faik), χρησιμοποιημένη. - 15



0414 - ΜΟΝΑΣΤΗΡΙ. Ασκήσεις των μαθητών της Στρατιωτικής Σχολής, έγχρωμη. - 15



0417 - ΕΔΕΣΣΑ. Λεωφόρος Σιδηροδρομικού Σταθμού, ασπρ/ρη. - 10



0408 - ΟΧΡΙΔΑ. Αποφισ Στρούγας, έξοδος Δρίνου εκ της Λυχνίτιδος, ασπρ/ρη, ταχυδρομημένη το 1904. - 12



0410 - Η πάχνη εν Μοναστηρίω, ασπρ/ρη (G. Zalli 1908), ταχυδρομημένη το 1910. - 20



0412 - ΜΟΝΑΣΤΗΡΙ. Στρατιωτική Σχολή, έγχρωμη (Attar Faik). - 15



0415 - ΕΔΕΣΣΑ. Μερική άποψη, ασπρ/ρη (Λάζαρος Τρυμάνης). - 10



0418 - ΕΔΕΣΣΑ. Το ξενοδοχείο "Ολύμπιον Παλάς", ασπρ/ρη (Δέλτα 923). - 8

ΜΑΚΕΔΟΝΙΑ - MACEDONIA

KENTRIKH - CENTRAL



0419 - Φαράδες στην λίμνη του Οστρόβου, ασπρ/ρη, χρησιμοποιημένη το 1918. - **8**

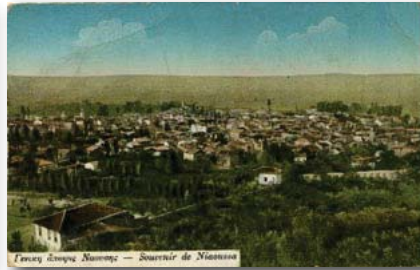

0420 - ΝΑΟΥΣΑ. Γενική άποψη, έγχρωμη, χρησιμοποιημένη το 1917. - **8**



0421 - ΒΕΡΟΙΑ. Πανοραμική μερική άποψη, ασπρ/ρη, γαλλική Νο 163. - **9**



0422 - ΒΕΡΟΙΑ. Η Γέφυρα Καραχμάκη, ασπρ/ρη (Ν. Παπαχριστοδούλου), χρησιμοποιημένη το 1918. - **10**



0423 - ΒΕΡΟΙΑ. Κεντρική πλατεία Αγοράς, ασπρ/ρη, χρησιμοποιημένη το 1916. - **12**



0424 - ΒΕΡΟΙΑ. Μερική άποψη, ασπρ/ρη (Κ. Βαρβαρέσος). - **10**



0425 - ΒΕΡΟΙΑ. Συνοικία Εληάς, ασπρ/ρη (Κ. Βαρβαρέσος), ταχυδρομημένη το 1959. - **10**



0426 - ΒΕΡΟΙΑ. Πλατεία Ωρολογίου, επιχρωματισμένη (Σ. Κισσόεγλου). - **12**



0427 - ΒΕΡΟΙΑ. Τοποθεσία Μπαρμπούτα, ασπρ/ρη (Κ. Βαρβαρέσος). - **9**

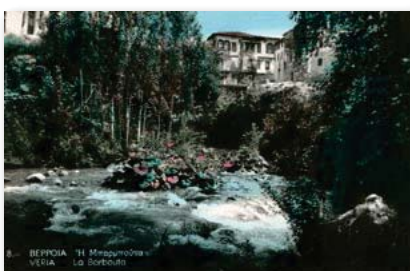

0428 - ΒΕΡΟΙΑ. Τοποθεσία Μπαρμπούτα, έγχρωμη Νο 8, γραμμένη. - **9**



0429 - ΒΕΡΟΙΑ. Το Μέτωπο, ασπρ/ρη. - **12**



0430 - ΒΕΡΟΙΑ. Πευκών Μπαρμπούτας, ασπρ/ρη (Κ. Ραπτόπουλος). - **8**



0431 - ΒΕΡΟΙΑ. Πλατεία Εληάς, ασπρ/ρη, χρησιμοποιημένη το 1952. - **10**

0432 - ΒΕΡΟΙΑ. Νηματουργείο Σωσιδίου, ασπρ/ρη, χρησιμοποιημένη το 1917. - **12**





0433 - ΒΕΡΟΙΑ. Το Βήμα του Αποστόλου Παύλου, ασπρ/ρη. - **8**



0434 - ΑΛΕΞΑΝΔΡΕΙΑ (Γιδάς). Νεαρή Μακεδόνισσα σε καθημερινές ασχολίες, ασπρ/ρη (Huguet), χρησιμοποιημένη το 1918. - **8**



0435 - ΑΛΕΞΑΝΔΡΕΙΑ (Γιδάς). Χορός γάμου, ασπρ/ρη (Huguet). - **8**



0436 - ΑΛΕΞΑΝΔΡΕΙΑ (Γιδάς). Τυπική αγροικία του Γιδά, ασπρ/ρη (Huguet). - **8**



0437 - ΜΑΚΡΥΓΙΑΛΟΣ. Άποψις από θάλασσης, ασπρ/ρη (Φωτο Χριστοφάνους), ταχυδρομημένη το 1964. - **9**



0438 - ΚΑΤΕΡΙΝΗ. Η Κεντρική πλατεία, ασπρ/ρη (Φωτο Βέργα Νο 2), γραμμένη το 1956. - **10**



0439 - ΚΑΤΕΡΙΝΗ. Ο Δημοτικός Κήπος, ασπρ/ρη (Λυκίδης 9), χρησιμοποιημένη. - **9**



0440 - ΛΑΓΚΑΔΑΣ. Υδροθεραπευτήριο Πηγών, ασπρ/ρη, χρησιμοποιημένη το 1952. - **10**



0441 - ΣΤΡΑΤΩΝΙ Χαλκιδικής, πανοραμική άποψη, ασπρ/ρη, γραμμένη το 1955. - **8**



0442 - ΣΤΡΑΤΩΝΙ. Άποψις των εγκαταστάσεων - συνοικισμός, χρησιμοποιημένη το 1951. - **10**



0443 - ΙΕΡΙΣΣΟΣ. Ερείπια των σεισμών του 1932, ασπρ/ρη. - **10**



0444 - ΙΕΡΙΣΣΟΣ. Γενική άποψη, ασπρ/ρη μεταπολεμική, γραμμένη. - **9**



0445 - ΟΥΡΑΝΟΥΠΟΛΗ. Άποψη της παραλίας, ασπρ/ρη, γραμμένη το 1963. - **8**



0446 - ΟΥΡΑΝΟΥΠΟΛΗ. Η παραλία και ο Πύργος, ασπρ/ρη, χρησιμοποιημένη. - **8**

ΜΑΚΕΔΟΝΙΑ - MACEDONIA



0447 - ΑΓΙΟ ΟΡΟΣ. Ιερά Μονή Ιβήρων, έγχρωμη (Ιερ. Στεφάνου και Συνοδείας Δανιήλ). - **8**



0448 - ΑΘΩΣ. Δανδελωτή ακτή, ασπρ/ρη (Λυκίδης 252). - **9**



0449 - ΑΓΙΟ ΟΡΟΣ. Χρωμολιθόγραφη Ρωσική, χρησιμοποιημένη. - **10**



0450 - ΑΓΙΟ ΟΡΟΣ. Επίσκεψη του Γενικού Προξένου της Ρωσίας στην Θεσσαλονίκη, ασπρ/ρη. - **17**



0451 - ΑΓΙΟ ΟΡΟΣ. Άποψη της Μονής Παντελεήμονος, έγχρωμη (Samardjieff 4074). - **8**



0452 - ΑΓΙΟ ΟΡΟΣ. Άποψη της Μονής Παντελεήμονος, έγχρωμη (Samardjieff 4075). - **8**



0453 - ΑΓΙΟ ΟΡΟΣ. Ιερά Μονή Βατοπεδίου, ασπρ/ρη (Λυκίδης 211). - **9**



0454 - ΑΓΙΟ ΟΡΟΣ. Σκήτη της Αγίας Άννης, ασπρ/ρη (Λυκίδης 218). - **9**



0455 - ΑΓΙΟ ΟΡΟΣ. Ιερά Μονή Κουτλουμουσίου, έγχρωμη (Ιερ. Στεφάνου και Συνοδείας Δανιήλ). - **8**



0456 - ΑΓΙΟ ΟΡΟΣ. Ιερά Μονή Ξενοφώντος, έγχρωμη (Ιερ. Στεφάνου και Συνοδείας Δανιήλ). - **8**



0457 - ΑΓΙΟ ΟΡΟΣ. Άποψεις του Άθω, καφετιά λιθόγραφη. - **10**



0458 - ΑΓΙΟ ΟΡΟΣ. Η Ιερά Μονή Εσφιγμένου, ασπρ/ρη (G. Bader). - **10**



0459 - ΑΓΙΟ ΟΡΟΣ. Το Νοσοκομείο της Μονής Παντελεήμονος, έγχρωμη (Samardjieff 4077). - **9**



0460 - ΑΓΙΟ ΟΡΟΣ. Ιερά Μονή της Λαύρας, ασπρ/ρη (Λυκίδης 216), χρησιμοποιημένη. - **8**



0461 - ΑΓΙΟ ΟΡΟΣ. Το Πρωτάτο των Καρυών ασπρ/ρη (Λυκίδης 219). - **8**

ΘΕΣΣΑΛΟΝΙΚΗ - SALONICA



0462 - ΑΓΙΟ ΟΡΟΣ. Ιερά Μονή Ξηροποτάμου, ασπρ/ρη (Ιερ. Σεφάνου και Συνοδείας Δανήλ). - **8**

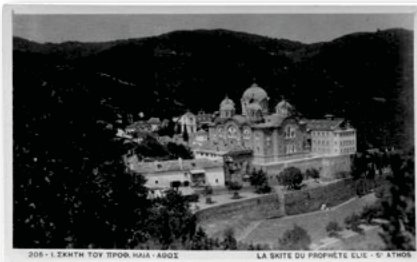

0463 - ΑΓΙΟ ΟΡΟΣ. Ιερά Σκήτη του Προφήτου Ηλία, ασπρ/ρη (Λυκίδης 205). - **9**



0464 - ΑΓΙΟ ΟΡΟΣ. Αι αιωνόβιοι κυπάρισσοι της Ι. Μονής Λαύρας, ασπρ/ρη (Λυκίδης 234). - **9**

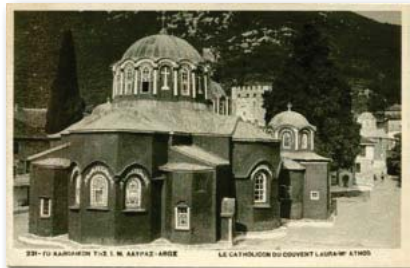

0465 - ΑΓΙΟ ΟΡΟΣ. Το Καθολικόν της Ι. Μονής Λαύρας, ασπρ/ρη (Λυκίδης 231). - **8**



0466 - Στραταρχείο & Στρατοδικείο, έγχρωμη. Επετειακή έκδοση του Στέφ. Στουρνάρα (No 152) για την εφημερίδα Μακεδονία, με το λογότυπό της, τις πρώτες ημέρες της απελευθέρωσης της πόλης. - **12**



0467 - Οδός Παύλου Μελά - Αγία Σοφία, ασπρ/ρη ("Καλός" No 19). - **10**



0468 - Βοϊδάμαξα με Οθωμανίδες, ασπρ/ρη (Alberty Barzilai), ταχυδρομημένη το 1908. - **13**



0469 - Εξωτερική όψη των τειχών, κτρινόμαυρη (Albert Barzilai). - **11**



0470 - Λεωφόρος Ενώσεως - πρώτη Χαμηδιά, έγχρωμη (Matarasso 7), ταχυδρομημένη το 1911. - **13**

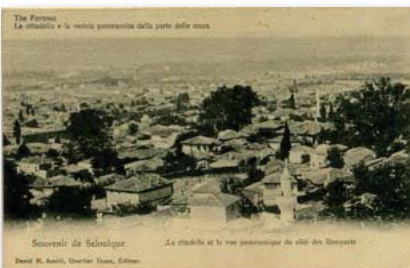

0471 - Πανοραμική άποψη της Άνω Πόλης, ασπρ/ρη (David Assael). - **12**



0472 - Γενική άποψη εξ ανατολών, ασπρ/ρη (Senor Benveniste), χρησιμοποιημένη το 1916. - **12**



0473 - Άφιξη του Βασιλέως της Σερβίας στη Θεσσαλονίκη, ασπρ/ρη (Vassif 15), ταχυδρομημένη το 1912. - **15**



0474 - Η Οδός Βαρδαρίου, ασπρ/ρη (Δ. Σονίδης). - **12**



0475 - Πλατεία Αγίας Παρασκευής, καφετιά (Λυκίδης 840). - **9**



0476 - Η Πύλη της Διεθνούς Εκθέσεως, ασπρ/ρη. - **10**

ΘΕΣΣΑΛΟΝΙΚΗ - SALONICA



0477 - Η υποδοχή του Βασιλέως Γεωργίου στη Θεσσαλονίκη, ασπρ/ρη (Ελληνική Πανακοθήκη). - 12



0478 - Αφιξη του Ελληνικού Στρατού στη Θεσσαλονίκη, ασπρ/ρη (Matarasso 76), ταχυδρομημένη το 1915. Μικροεκδορές αριστερά. - 10

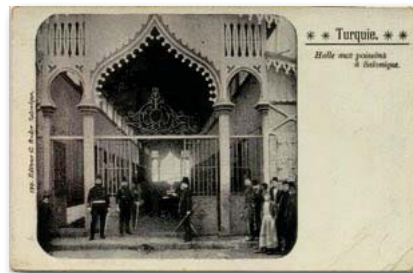

0479 - Η Ιχθυαγορά, ασπρ/ρη (Bader 139). Ελαφρό σπάσιμο γωνίας δεξιά. - 12

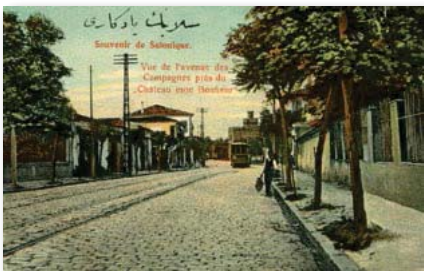

0480 - Η Λεωφόρος Εξοχών κοντά στον Πύργο "Mon Bonheur", έγχρωμη (Matarasso 5). - 12



0481 - Η Λευκή Κρήνη στην Λεωφόρο Βασιλέως Κωνσταντίνου, ασπρ/ρη (Matarasso). Μικρή αποφλοίωση γωνίας αριστερά. - 12



0482 - Σιντριβάνι και Λεωφόρος Χαμηδιέ, ασπρ/ρη (Albert Barzilai). - 14



0483 - Τμήμα της οδού Εξοχών με ιππήλατο τραμ, ασπρ/ρη (David Assael), ταχυδρομημένη. Σπάσιμο γωνίας αριστερά. - 11



0484 - "Ταχτά Καλέ", η εγχώρια Αγορά, έγχρωμη (Matarasso 20), ταχυδρομημένη το 1912, αφαιρέθηκε το γραμματόσημο. - 10



0485 - Το Διοικητήριο, ανάγνωσης φερμανίου, ασπρ/ρη (G. Bader), ταχυδρομημένη. - 12



0486 - Κηδεία του Εθνομάρτυρος Βασιλέως Γεωργίου Α', ασπρ/ρη (Σονίδης), γραμμένη το 1915. - 10



0487 - Κηδεία του Εθνομάρτυρος Βασιλέως Γεωργίου Α', ασπρ/ρη (Σονίδης), γραμμένη το 1915. - 10



0488 - Η έπαυλις Αλατίνι, ασπρ/ρη (Αθ. Βεργόπουλος), ταχυδρομημένη το 1917. - 9



0489 - Ολύμπιον Μέγαρον Μεσογείου, ασπρ/ρη (Λυκίδης 22), ταχυδρομημένη το 1929. - 8



0490 - Η τελετή της περτομής των νεαρών Τούρκων, έγχρωμη (Albert Nissim), ταχυδρομημένη το 1904. - 10



0491 - Τύμβος στον δρόμο του Τόφιν, ασπρ/ρη (Α.Γ. 2). - 10

ΘΕΣΣΑΛΟΝΙΚΗ - SALONICA



0492 - Εκφόρτωση στον λιμένα Θεσσαλονίκης, έγχρωμη (Δ. Σονίδης), γραμμένη το 1915. - **10**



0493 - Ενδυμασίες κοριτσιών της υπαίθρου, έγχρωμη (G. Bader 210), ταχυδρομημένη το 1910. Πολύ μικρό σπάσιμο γωνίας. - **11**



0494 - Ισραηλίτες έμποροι ξηρών καρπών, έγχρωμη (G. Bader 196), ταχυδρομημένη το 1915. - **9**



0495 - Περιοχή Σιδηροδρομικού Σταθμού, ασπρ/ρη (Vassif 38), ταχυδρομημένη το 1904. - **10**



0496 - Ενδυμασίες της Θεσσαλονίκης, ασπρ/ρη (G. Bader 184), ταχυδρομημένη το 1904. Μικρή εγκοπή αριστερά. - **10**



0497 - Γυναίκες της Μακεδονίας με τοπικές ενδυμασίες, έγχρωμη (G. Bader 117), ταχυδρομημένη το 1904. - **10**



0498 - Το κατάστημα καρτ-ποστάλ και σουβενίρ Ahmed Kabbara, ασπρ/ρη (Grimaud). - **9**

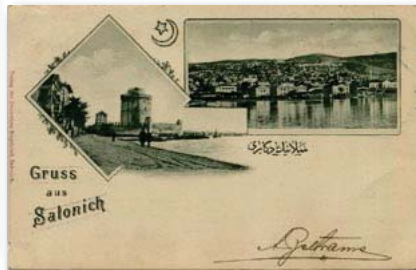

0499 - Gruss aus Salonich, ασπρ/ρη (Deutschen Kegelclub-Salonich), ταχυδρομημένη το 1898. - **15**



0500 - Δημόσια εκτέλεση εγκληματίου δι' απαγχονισμού, ασπρ/ρη, ταχυδρομημένη το 1908 - αφαιρέθηκε το γραμματόσημο. Ελαφρό σπάσιμο γωνίας άνω. - **40**



0501 - Ο Λευκός Πύργος, ασπρ/ρη (Λυκίδης No 1). - **10**



0502 - Οδός Εθνομάρτυρος Βασιλέως Γεωργίου Α', ασπρ/ρη (Δ. Σονίδης), χρησιμοποιημένη το 1915. - **10**



0503 - Αποβάθρα αλιών (Σαλαμίνα), ασπρ/ρη (G. Bader 195). - **9**



0504 - Η ιστορική Πλατεία Ελευθερίας, έγχρωμη (Matarasso 3), ταχυδρομημένη. - **10**

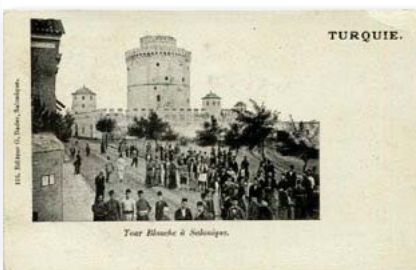

0505 - Αποψη Λευκού Πύργου με τείχος, ασπρ/ρη (G. Bader 176). - **8**

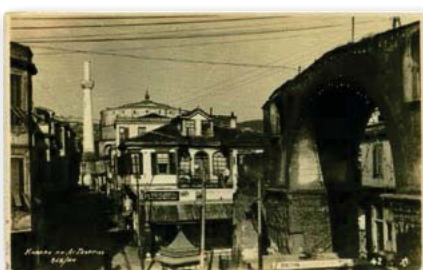

0506 - Καμάρα και Ροτόντα, ασπρ/ρη (Γ. Λυκίδης 1927). - **9**

ΘΕΣΣΑΛΟΝΙΚΗ - SALONICA



0507 - Ναός Αγίας Σοφίας, ασπρ/ρη (Γ. Λυκίδης 36). - **8**



0508 - Τμήμα των Εξοχών, ασπρ/ρη (Λυκίδης Νο 30), ταχυδρομημένη το 1930. - **10**



0509 - Εξοχική έπαυλις Αλλατίνι, έγχρωμη (Δ. Σονίδης), ταχυδρομημένη το 1910. - **9**



0510 - Οδός Εγνατία, καφετιά (Λυκίδης 32), γραμμένη το 1936. - **9**



0511 - Εθνική εορτή στην Πλατεία Αγίας Σοφίας, ασπρ/ρη (Λυκίδης 41), ταχυδρομημένη το 1936. - **10**



0512 - Εγκαίνια της Διεθνούς Εκθέσεως 1930, ασπρ/ρη (Λυκίδης). - **9**



0513 - Μακεδονική σαρκοφάγος, εύρημα στην είσοδο του Βαρδαρίου, ασπρ/ρη (G. Bader 24), ταχυδρομημένη το 1909. - **9**

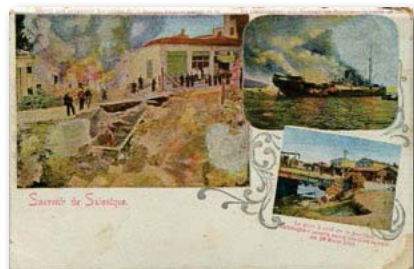

0514 - Σημαντικά γεγονότα του 1903 στη Θεσσαλονίκη, χρωμολιθόγραφη. Λερωμένη γωνία κάτω. - **12**



0515 - Ο Κήπος του Μπέχτσιναρ, ασπρ/ρη (Abastado & Matia), χρησιμοποιημένη το 1916. - **10**



0516 - Οδός 26ης Οκτωβρίου 1912, ασπρ/ρη (Benroubi Pessah & Cohen). - **10**



0517 - Οδός Βενιζέλου - Σκεπαστό, ασπρ/ρη (Πλατωνίδης), χρησιμοποιημένη. - **9**



0518 - Άποψη της προκουμαίας, ασπρ/ρη (Photo Electrique). - **10**



0519 - Τούμπα, Συμμαχικές κατασκηνώσεις, ασπρ/ρη (Πλατωνίδης), γραμμένη το 1916. - **12**



0520 - Ο Λευκός Πύργος με το τείχος και ιππήλατο τραμ, έγχρωμη (Δ. Σονίδης 18) με σφραγίδα του 1910. Τσάκισμα αριστερά. - **10**



0521 - Σιντριβάνι και Λεωφόρος Χαμηδιά, ασπρ/ρη, χρησιμοποιημένη. - **12**

ΘΕΣΣΑΛΟΝΙΚΗ - SALONICA



0522 - Ομάδα Ελλήνων Ανταρτών, ασπρ/ρη (G. Bader 236). Τσάκισμα γωνίας άνω αριστερά. - 14



0523 - Βραδυνή άποψη από τον Λευκό Πύργο, διπλή έγχρωμη κάρτα (IPA), χρησιμοποιημένη το 1918. - 12



0524 - Τρεις κάρτες από την χιουμοριστική σειρά "Ο Ελληνικός Στρατός εν Θεσσαλονίκη" εκδ. Γ. Καράμπελα. - 12



0525 - Τετράπτυχο πανόραμα Θεσσαλονίκης, έγχρωμο (IPA). - 22



0526 - Διεθνής Έκθεσις Θεσσαλονίκης, 5 κάρτες Νο 223, 229, 230, 231, 233 σε καφετιά απόχρωση. - 13

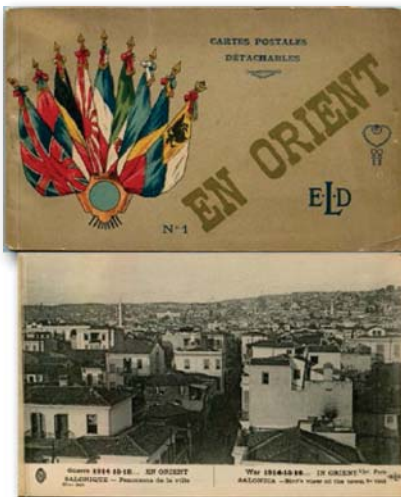

0528 - "En Orient No 1". Τευχίδιο των 12 ασπρ/ρων καρτών Θεσσαλονίκης εκδόσεως Deley. - 20

0527 - Πυρκαϊά Θεσσαλονίκης του 1917. Πλήρης η σειρά των 20 καρτών εκδόσεως Parisiana No 1-20. - 30



0529 - Τευχίδιο των 12 μικρών καρτών με αξιοθέατα της Θεσσαλονίκης, εκδ. Δέλτα. - 12

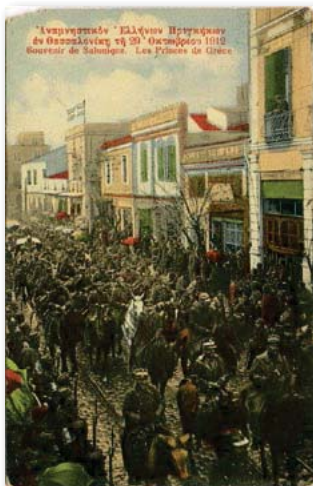

0530 - Άφιξη των Ελλήνων Πριγκίπων την 29η Οκτωβρίου 1912, έγχρωμη (Δ. Σονίδης), ταχυδρομημένη το 1913. Φαγωμένη η άνω αριστερή γωνία. - 12



0531 - Το κτίριο του Εμπορικού και Βιομηχανικού Επιμελητηρίου, ασπρ/ρη του 1939 (Λυκίδης 156). - 10



0532 - Πάνοπλοι ζειμπέκηδες, ασπρ/ρη (Albert Barzilai 46). - 14



0533 - Οδός Σαμπρή Πασά (νυν Βενιζέλου), έγχρωμη (Matarasso 15), ταχυδρομημένη. - 12



0534 - Ο ερειπωμένος ναός και τέμενος της Αγίας Σοφίας, ασπρ/ρη (Bader). - 11



0535 - Ισραηλίτισσες χορεύτριες, έγχρωμη (Albert Nissim), ταχυδρομημένη το 1903. - 9



0536 - Ενδυμασίες Ισραηλιτών της Θεσσαλονίκης, έγχρωμη (G. Bader 209). - 9

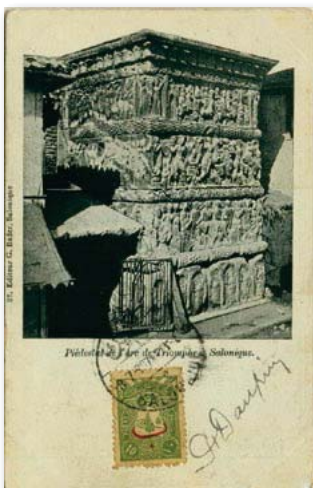

0537 - Λεπτομέρεια των γλυπτών της Καμάρας, ασπρ/ρη (G. Bader 37), ταχυδρομημένη το 1907. - 9



0538 - Οθωμανής της Θεσσαλονίκης, ασπρ/ρη (Δ. Σονίδης), χρησιμοποιημένη. - 8



0539 - Οθωμανής της Θεσσαλονίκης, ασπρ/ρη (Δ. Σονίδης), χρησιμοποιημένη. - 8



0540 - Ενδυμασία γυναίκος της ενδοχώρας, ασπρ/ρη (Albert Barzilai 44). - 13

ANAT. MAKEDONIA & ΘΡΑΚΗ - EAST MACEDONIA & THRACE

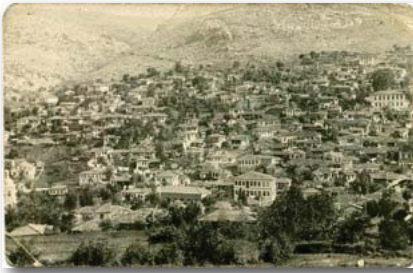

0541 - ΑΣΒΕΣΤΟΧΩΡΙ. Γενική άποψη, ασπρ/ρη. Σπασμένες γωνίες και κόψιμο δεξιά. - **9**



0544 - ΣΕΡΡΕΣ. Ο Άγιος Ιωάννης, ασπρ/ρη (Φωτο Τσακίρη), σπάσιμο κάτω. - **9**



0542 - ΣΕΡΡΕΣ. Νίκος Τζαβέλλας, ο ατρόμητος Αρχηγός των Σερρών, ασπρ/ρη (Juda Bensussan). - **16**



0543 - Ο Έλληνας οπλαρχηγός Δούκας δράσας εν τη περιφέρεια Σερρών μετά των οπαδών του (Ν. Βικόπουλος), χρησιμοποιημένη το 1915. - **16**



0545 - ΣΕΡΡΕΣ. Γενική άποψη, ασπρ/ρη (Parisiana), ταχυδρομημένη το 1929. - **10**



0546 - ΣΕΡΡΕΣ. Εορτασμός 25ης Μαρτίου, ασπρ/ρη, χρησιμοποιημένη το 1948. - **12**



0547 - ΣΕΡΡΕΣ. Περιοχή Αγίων Αναργύρων, ασπρ/ρη, χρησιμοποιημένη. - **10**

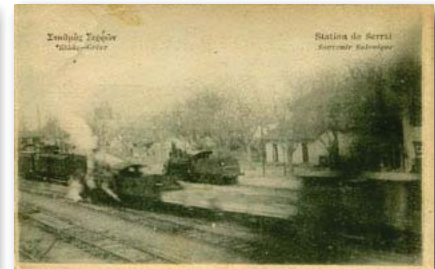

0548 - ΣΕΡΡΕΣ. Ο Σιδηροδρομικός Σταθμός, ασπρ/ρη (Πλατωνίδης), γραμμένη. - **12**



0549 - Ελληνίδες χωρικοί της Πεδιάδος Σερρών, ασπρ/ρη (Επιτροπή Κυριών υπέρ ορφανών κορασίων της Μακεδονίας), χρησιμοποιημένη το 1918. - **10**



0550 - ΝΕΟ ΠΕΤΡΙΤΣΙ. Μερική άποψη, ασπρ/ρη, χρησιμοποιημένη το 1939. - **10**



0551 - ΣΙΔΗΡΟΚΑΣΤΡΟ. Μερικά άποψη από την Γέφυρα, ασπρ/ρη του 1918. - **9**



0552 - ΔΡΑΜΑ. Πανοραμική άποψη, ασπρ/ρη (Baudiniere), γραμμένη. - **14**



0553 - ΔΡΑΜΑ. Οδός προς σιδηροδρομικό σταθμό, ασπρ/ρη Βουλγαρικής κατοχής, γραμμένη το 1943. - **10**



0554 - ΔΡΑΜΑ. Εξοχικό Κέντρο "Το Νησάκι", ασπρ/ρη (Φωτο Σερβάνη). - **10**

ΑΝΑΤ. ΜΑΚΕΔΟΝΙΑ & ΘΡΑΚΗ - EAST MACEDONIA & THRACE



0555 - ΔΡΑΜΑ. Το Γυμνάσιο (Προπύλαια), ασπρ/ρη (Δέλτα 1676-11), χρησιμοποιημένη. - **10**



0558 - Ιερά Μονή Εικοσιφοινίσσης επί του όρους Παγγαίου, ασπρ/ρη. - **10**



0556 - ΔΡΑΜΑ. Εργασίες στον σιδηροδρομικό σταθμό, φωτοκάρτα του 1925. - **15**



0557 - ΠΡΟΣΩΤΣΑΝΗ. Το Α' Δημοτικό Σχολείο Προσωπασάνης, ασπρ/ρη. - **10**

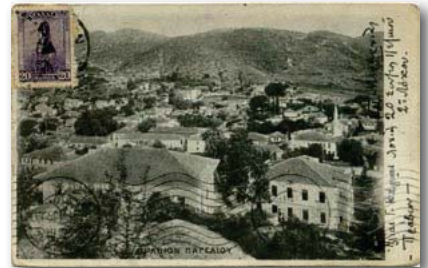

0559 - ΠΡΑΒΙΟΝ Παγγαίου (Ελευθερούπολη). Γενική άποψη, ασπρ/ρη (Ασιπιώτης), χρησιμοποιημένη το 1915. Το γραμματόσημο επικολλήθηκε μετά και καλύπτει ελάττωμα. - **10**



0560 - ΚΑΒΑΛΑ. Μερική άποψη προς το Φρούριο, ασπρ/ρη. - **9**



0561 - ΚΑΒΑΛΑ. Άποψη του λιμένος, ασπρ/ρη του 1956. - **10**



0562 - ΚΑΒΑΛΑ. Άποψις από θαλάσσης προς Φρούριον, ασπρ/ρη (Δέλτα 994), ταχυδρομημένη το 1940. - **9**



0563 - ΚΑΒΑΛΑ. Πανοραμική άποψη της δυτικής πλευράς, ασπρ/ρη, γραμμένη. - **10**



0564 - ΚΑΒΑΛΑ. Μερική άποψις, έγχρωμη Νο 23, χρησιμοποιημένη. - **8**



0565 - ΚΑΒΑΛΑ. Μερική άποψη προς το Φρούριο, ασπρ/ρη (Ζωίδης). Μικροεγκοπές στο άνω περιθώριο. - **12**

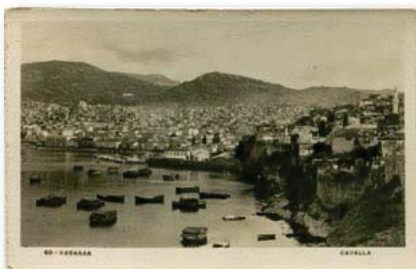

0566 - ΚΑΒΑΛΑ. Μερική άποψη από τον Φάρο, ασπρ/ρη (Λυκίδης 60). - **10**



0567 - ΚΑΒΑΛΑ. Μερική άποψη, ασπρ/ρη Βουλγαρικής Κατοχής. - **9**



0568 - ΚΑΒΑΛΑ. Μερική άποψη προς το Κάστρο, ασπρ/ρη (Σ.Κ. Διαμαντόπουλος), ταχυδρομημένη το 1915. - **16**

ANAT. MAKEDONIA & ΘΡΑΚΗ - EAST MACEDONIA & THRACE



0569 - ΚΑΒΑΛΑ. Πανοραμική άποψη, ασπρ/ρη (Σ.Κ. Διαμαντόπουλος). Πολύ μικρό σπάσιμο γωνίας δεξιά. - **12**



0570 - ΚΑΒΑΛΑ. Όμορφη άποψη προς το Φρούριο, ασπρ/ρη, επιμελημένη κάλυψη εγκοπής δεξιά. - **9**

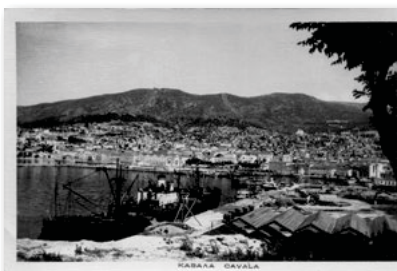

0571 - ΚΑΒΑΛΑ. Γενική άποψη, ασπρ/ρη. - **9**



0572 - ΚΑΒΑΛΑ. Το Υδραγωγείο, ασπρ/ρη, γραμμένη το 1958. - **9**

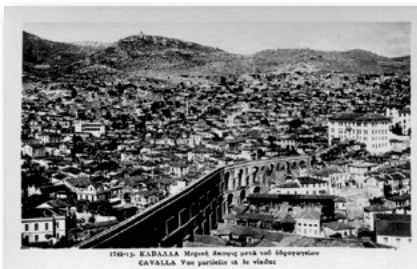

0573 - ΚΑΒΑΛΑ. Μερική άποψις μετά του Υδραγωγείου, ασπρ/ρη (Δέλτα 1741-13). - **8**

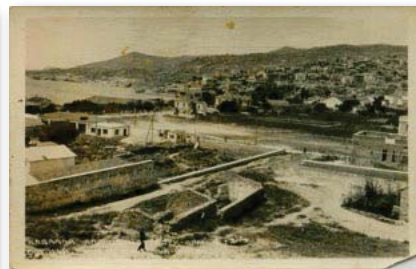

0574 - ΚΑΒΑΛΑ. Άποψις Κιουτσούκ Ορμάν, ασπρ/ρη. Κομμένη γωνία δεξιά. - **9**



0575 - ΚΑΒΑΛΑ. Μια γωνία του λιμένος, ασπρ/ρη ("Ηλιος"), ταχυδρομημένη. - **14**



0576 - ΚΑΒΑΛΑ. Μερική άποψη, εργασίες επισκευών στον Ναό του Αποστ. Παύλου, ασπρ/ρη. - **10**



0577 - ΚΑΒΑΛΑ. Άποψις από θαλάσσης προς Φρούριον, ασπρ/ρη. - **9**



0578 - ΚΑΒΑΛΑ. Η οικία του Μεχμέτ Αλή Πασά, ασπρ/ρη (Le Soleil), χρησιμοποιημένη το 1907. Μικρή εγκοπή κάτω. - **8**



0579 - ΘΑΣΟΣ. Άποψις Λιμεναρίων, ασπρ/ρη (Φωτο Εύα). - **8**



0580 - ΘΑΣΟΣ. Άποψις Λιμένος, ασπρ/ρη του 1953. - **8**



0581 - ΘΑΣΟΣ / HAMIDIE. Άποψις του Λιμένος, ασπρ/ρη (Le Soleil), ταχυδρομημένη - αφαιρέθηκε το γραμματόσημο. - **25**



0582 - ΘΑΣΟΣ / HAMIDIE. Έπαυλις Spreidel, ασπρ/ρη (Le Soleil), ταχυδρομημένη - αφαιρέθηκε το γραμματόσημο. - **25**

ΑΝΑΤ. ΜΑΚΕΔΟΝΙΑ & ΘΡΑΚΗ - EAST MACEDONIA & THRACE



0583 - ΘΑΣΟΣ. Αποψις Λιμεναρίων, ασπρ/ρη Βουλγαρικής κατοχής, χρησιμοποιημένη. - **8**



0584 - ΧΡΥΣΟΥΠΟΛΗ. Οδός Ελ. Βενιζέλου, ασπρ/ρη (Βλαχόπουλος). - **9**



0585 - ΞΑΝΘΗ. Συναγώγη Καβάκι, ασπρ/ρη (Δ.Ν. Καραβίδα). - **10**



0586 - ΞΑΝΘΗ. Προς οδόν Βασιλίσσης Σοφίας, ασπρ/ρη (Δέλτα 1769-19). - **11**



0587 - ΞΑΝΘΗ. Μονή Παναγίας, καφετιά (Φωτο Κομνηνός 24), χρησιμοποιημένη το 1954. - **10**



0588 - ΞΑΝΘΗ. Μερική άποψη, ασπρ/ρη Βουλγαρικής κατοχής, χρησιμοποιημένη το 1942. - **10**



0589 - ΞΑΝΘΗ. Οδός Κιμμερίων, ασπρ/ρη (Φωτο Κομνηνός 33), γραμμένη το 1953. - **10**



0590 - ΞΑΝΘΗ. Η κεντρική πλατεία, ασπρ/ρη (Δέλτα 1012-3). - **10**



0593 - ΞΑΝΘΗ. Το Ορολόγιον, ασπρ/ρη (Δέλτα 1770-20). - **9**



0591 - ΞΑΝΘΗ. Βορειοδυτική άποψη, το πάρκο, έγχρωμη Νο 69, χρησιμοποιημένη. - **10**



0592 - ΞΑΝΘΗ. Νοτιοανατολική άποψη, ασπρ/ρη (Photo by N.C.P.). - **13**



0594 - ΚΟΜΟΤΗΝΗ. Μερική άποψη, ασπρ/ρη του 1950. - **10**



0595 - ΚΟΜΟΤΗΝΗ. Πανοραμική δυτική άποψη, ασπρ/ρη, χρησιμοποιημένη. - **9**



0596 - ΚΟΜΟΤΗΝΗ. Βόρεια άποψη, ασπρ/ρη (Φωτο Βάττη), γραμμένη το 1957. - **9**

ANAT. MAKEDONIA & ΘΡΑΚΗ - EAST MACEDONIA & THRACE



0597 - ΑΛΕΞΑΝΔΡΟΥΠΟΛΗ. Μερική άποψη, ασπρ/ρη (Δέλτα 1704-4), χρησιμοποιημένη. - **10**



0598 - ΑΛΕΞΑΝΔΡΟΥΠΟΛΗ. Η Μητρόπολη, ασπρ/ρη (Δέλτα 1709-9), χρησιμοποιημένη το 1938. - **10**



0599 - ΟΡΕΣΤΙΑΔΑ. Το πάρκο, ασπρ/ρη, γραμμένη το 1955. - **8**



0600 - ΟΡΕΣΤΙΑΔΑ. Κεντρική οδός, ασπρ/ρη, γραμμένη το 1957. - **10**



0601 - ΟΡΕΣΤΙΑΔΑ. Μερική άποψη, ασπρ/ρη, γραμμένη το 1961. - **10**



0602 - ΑΔΡΙΑΝΟΥΠΟΛΗ / EDIRNE. Vue du Serai, b/w, posted on 1903. - **12**



0603 - ΑΔΡΙΑΝΟΥΠΟΛΗ / EDIRNE. Πλημμύρα του Έβρου, ασπρ/ρη (Β. Βαφειάδης). - **20**



0604 - ΑΔΡΙΑΝΟΥΠΟΛΗ / EDIRNE. Vue panoramique, color (N. Mitrani). - **10**



0605 - ΑΔΡΙΑΝΟΥΠΟΛΗ / EDIRNE. Kuproussou, b/w (Isaac Canetti 22). - **12**

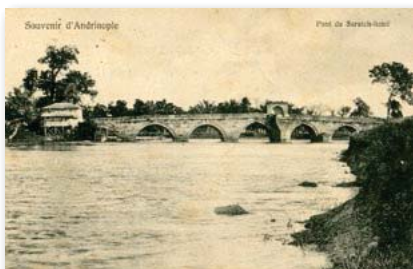

0606 - ΑΔΡΙΑΝΟΥΠΟΛΗ / EDIRNE. Pont de Saratch-hane, b/w (A. Illieff). - **10**



0607 - ΔΑΡΔΑΝΕΛΛΙΑ / DARDANELLES. Bazar des paysans, b/w (G. Gazarian). - **20**



0608 - ΔΑΡΔΑΝΕΛΛΙΑ / DARDANELLES. Δύο κάρτες ασπρ/ρες εκδ. Αλεξάκη: New Zealanders on the Marvh in Egypte & Artillerie lourde sur la route. - **14**



0609 - ΚΑΛΛΙΠΟΛΗ / GALLIPOLI. Vue generale, b/w (Takvor Soukiassian), posted on 1918. - **20**



0610 - ΚΑΛΛΙΠΟΛΗ / GALLIPOLI. Vue du quartier Captan Mahalessi, prise du cote de la mer, b/w (Takvor Soukiassian 8). - **20**



0608 - ΔΑΡΔΑΝΕΛΛΙΑ / DARDANELLES. Δύο κάρτες ασπρ/ρες εκδ. Αλεξάκη: New Zealanders on the Marvh in Egypte & Artillerie lourde sur la route. - **14**

ΝΗΣΙΑ Β/Α ΑΙΓΑΙΟΥ - N/E AEGEAN ISLANDS



0611 - ΚΑΛΛΙΠΟΛΗ / GALLIROLI. Mosquee et tombeau du Ghazi-Suleiman Pacha, b/w (Takvor Soukiasian 12). - **20**



0612 - ΤΕΝΕΔΟΣ. Άποψις της πόλεως Τενέδου, ασπρ/ρη, χρησιμοποιημένη το 1915. - **10**

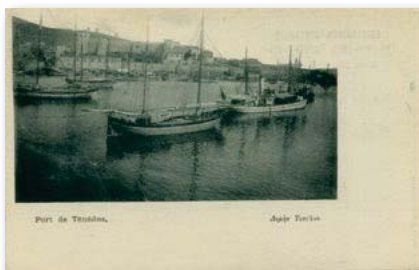

0613 - ΤΕΝΕΔΟΣ. Λιμνήν Τενέδου, ασπρ/ρη (Α. Πάλλης). - **10**



0614 - ΤΕΝΕΔΟΣ. Άποψις του λιμένος, δίχρωμη (Μιχ. Σπαθάρης 4), ταχυδρομημένη το 1915. - **10**

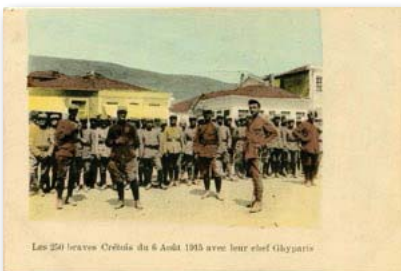

0615 - ΤΕΝΕΔΟΣ. Οι 250 γενναίοι Κρητικοί την 6η Αυγούστου 1915 με τον Αρχηγό τους Γρυπάρη, επιχρωματισμένη (Μιχ. Σπαθάρης). - **20**



0616 - ΛΗΜΝΟΣ. Αγγλογαλλικός Στόλος στο Μούδρο, ασπρ/ρη (Αλ. Παναγιώτου), χρησιμοποιημένη το 1915. - **9**



0617 - ΛΗΜΝΟΣ. Στρατοπέδευση των Αγγλογαλλικών Δυνάμεων στον Μούδρο, ασπρ/ρη (R. Prouho). - **10**

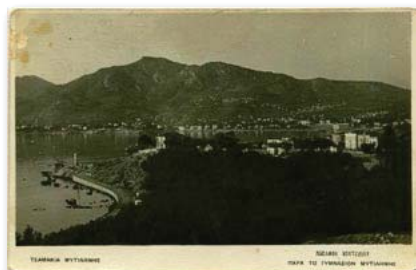

0618 - ΜΥΤΙΛΗΝΗ. Τα Τσαμάκια, ασπρ/ρη (Αφοί Χουτζαίου), μικροεκδορά άνω αριστερά. - **8**



0619 - ΜΥΤΙΛΗΝΗ. Γενική άποψις λιμένος, ασπρ/ρη (Βασ. Παντελίδης). - **9**



0620 - ΜΥΤΙΛΗΝΗ. Μέρος της πόλεως, ασπρ/ρη (Επαμ. Τσιβόγλου), χρησιμοποιημένη το 1916. - **8**



0621 - ΜΥΤΙΛΗΝΗ. Γενική άποψη του Ακλειδίου, έγχρωμη (Επαμ. Τσιβόγλου) - **10**

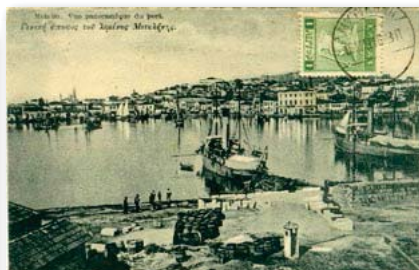

0622 - ΜΥΤΙΛΗΝΗ. Γενική άποψις λιμένος, ασπρ/ρη (Βασ. Παντελής), ταχυδρομημένη το 1916. - **10**



0623 - ΜΥΤΙΛΗΝΗ. Το Μουσείο, ασπρ/ρη (Π. Κεμερλής), γραμμένη το 1957. - **9**



0624 - ΧΙΟΣ. Ο Δημοτικός Κήπος, ασπρ/ρη (Ι. Τσίμας), χρησιμοποιημένη. - **9**



0625 - ΧΙΟΣ. Προς λιμένα, ασπρ/ρη (Δέλτα 2001-13), γραμμένη. - **8**

ΝΗΣΙΑ Β/Α ΑΙΓΑΙΟΥ - N/E AEGEAN ISLANDS

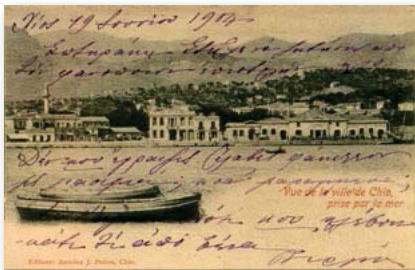

0626 - ΧΙΟΣ. Άποψις από θαλάσσης, ασπρ/ρη (Αντ. Παλιός) χρησιμοποιημένη το 1904. - 11



0627 - ΧΙΟΣ. Το Λεπροκομείο, ασπρ/ρη (Αντ. Παλιός), ταχυδρομημένη το 1904 - αφαιρέθηκε το γραμματόσημο. - 9



0628 - ΧΙΟΣ. Ο εν Βροντάδω Ναός Παναγίας Ερυθιανής, δίχρωμη. - 9



0629 - ΣΑΜΟΣ. Η Χωροφυλακή της Ηγεμονίας, έγχρωμη (Αφοί Χατζηγεωργίου), ταχυδρομημένη το 1911. - 10



0630 - ΣΑΜΟΣ. Άποψις Μαραθοκάμπου, ασπρ/ρη, γραμμένη το 1958. - 9



0631 - ΣΑΜΟΣ. Το Μεσαίο Καρλόβασι. Άποψις προς Όρμον, ασπρ/ρη (Δέλτα 1494-7), γραμμένη το 1937. - 9



0632 - ΣΑΜΟΣ. Άποψις Πυθαγορείου, ασπρ/ρη, χρησιμοποιημένη το 1958. - 9



0633 - ΣΑΜΟΣ. Λιμνή Τηγαίου, ασπρ/ρη (Σ. Αιγινήτης). - 8



0634 - ΣΑΜΟΣ. Γενική άποψις Παλαιοκάστρου, καφετιά (Φωτο Τενς). - 9



0635 - ΣΑΜΟΣ. Το Άνω Βαθύ, ασπρ/ρη (Φωτο Τενς). - 8



0636 - ΣΑΜΟΣ. Λιμνή Τηγαίου και αρχαία ερείπια, ασπρ/ρη (Κ. Κομιώτης), ταχυδρομημένη το 1906. - 10



0637 - ΣΑΜΟΣ. Λιμνή Καρλοβασίου, ασπρ/ρη (Καλουτάς & Τσιροπινάς 332). - 9



0639 - ΣΑΜΟΣ. Το Μαλαγάρι, ασπρ/ρη (Φωτο Σταρ). - 8



0638 - ΣΑΜΟΣ. Απέλασις Τουρκικού Στρατού - Νοέμβριος 1912 (No 302), ταχυδρομημένη το 1916. - 20

ΚΥΚΛΑΔΕΣ - CYCLADES



0640 - ΙΚΑΡΙΑ. Τα Θερμά, ασπρ/ρη (Κ. Σταμούλης & Σία), γραμμένη το 1952. - **8**



0641 - ΙΚΑΡΙΑ. Άποψη Αγίου Κηρύκου, ασπρ/ρη. - **10**



0642 - ΙΚΑΡΙΑ. Πανοραμική άποψη Θερμών, ασπρ/ρη. - **9**



0643 - ΑΝΔΡΟΣ. Γενική άποψη, ασπρ/ρη (Φ. Καλουτάς). Μικροεκδορές στις άκρες. - **9**



0644 - ΑΝΔΡΟΣ. Άποψη της παραλίας του Γαυρίου, καφετιά, ταχυδρομημένη το 1949. Ψαλλιδισμένη στην άνω πλευρά. - **10**



0645 - ΑΝΔΡΟΣ. Άποψη προς το "Ξενία", ασπρ/ρη. - **9**



0646 - ΑΝΔΡΟΣ. Όρμος Κορθίου, ασπρ/ρη (Λ. Καραουλάνης), χρησιμοποιημένη. Πιεσμένη στο κέντρο. - **10**



0647 - ΤΗΝΟΣ. Χωριόν Στενή, καφετιά (Αφοί Κρικελλή). - **13**



0648 - ΤΗΝΟΣ. Τευχίδιο των 10 καρτών, εκδ. Ιω. Κρικελλή 1967. - **10**



0649 - ΤΗΝΟΣ. Ενότιη από 6 κάρτες εκδ. V.P. με απόψεις του νησιού και την Παραπορτιανή. Ενδιαφέρων λαχνός. - **15**



0650 - ΣΥΡΟΣ. Η Μητρόπολη, ασπρ/ρη (Φρ. Καλουτάς 2). - **9**

ΚΥΚΛΑΔΕΣ - CYCLADES



0651 - ΣΥΡΟΣ. Η προκουμιά, ασπρ/ρη (Δέλτα 87-8). - 10



0652 - ΣΤΡΟΣ. Ανδριάς Μιαούλης, ασπρ/ρη (Φ. Καλουτάς), χρησιμοποιημένη. - 9



0653 - ΣΥΡΟΣ. Πλατεία Μιαούλης ασπρ/ρη, γραμμένη το 1960. - 10



0654 - ΣΥΡΟΣ. Εορτασμός Θεοφανείων, ασπρ/ρη (Καλουτάς & Τσιροπινάς 41). - 10



0655 - ΣΥΡΟΣ. Εξοχή Μάννα, ασπρ/ρη (Φ. Καλουτάς). - 14



0657 - ΣΥΡΟΣ. Πανοραμική άποψη, ασπρ/ρη (Pallis & Cotzias 381), χρησιμοποιημένη το 1909. - 10

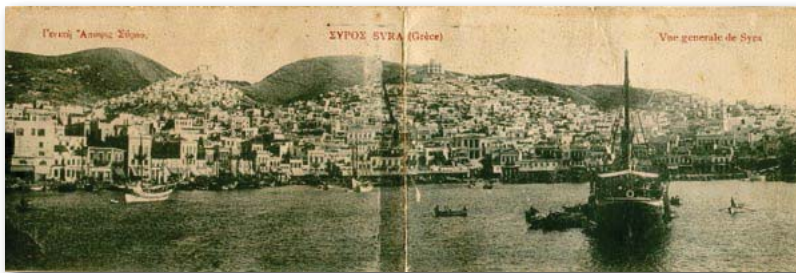

0656 - ΣΥΡΟΣ. Δίπτυχο πανόραμα, ασπρ/ρη (Αλεξάκης), γραμμένη το 1917. - 15



0658 - ΣΥΡΟΣ. Λέσχη "Ελλάς", ασπρ/ρη (Φρ. Καλουτάς), ταχυδρομημένη το 1913. - 10



0659 - ΣΥΡΟΣ. Εξοχή Βάρη, έγχρωμη. - 11



0660 - ΣΥΡΟΣ. Μερική άποψη, ασπρ/ρη (Φρ. Καλουτάς 126), γραμμένη. - 8

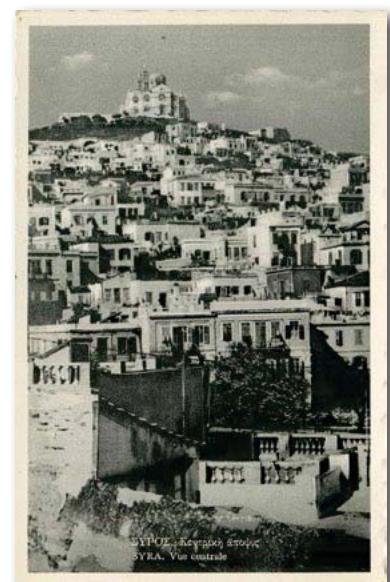

0663 - ΣΥΡΟΣ. Κεντρική άποψη, ασπρ/ρη (Φρ. Καλουτάς 112). - 9



0661 - ΣΥΡΟΣ. Η Άνω Σύρος, καφετιά, ταχυδρομημένη το 1935 με ρομβική σικτική σφρ. No 93. - 8



0662 - ΣΥΡΟΣ. Το Αμερικανικό Ορφανοτροφείο, ασπρ/ρη (Καλουτάς & Τσιροπινάς 116). - 9

ΚΥΚΛΑΔΕΣ - CYCLADES

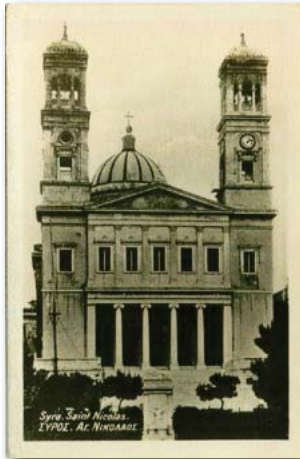

0664 - ΣΥΡΟΣ. Ναός Αγίου Νικολάου, ασπρ/ρη (Φρ. Καλουτάς). - **8**



0665 - ΣΕΡΙΦΟΣ. Γραφική άποψη, ασπρ/ρη, χρησιμοποιημένη. - **9**



0666 - ΚΕΑ. Πανοραμική άποψη, ασπρ/ρη, γραμμένη. - **8**



0668 - ΠΑΡΟΣ. Άποψη από λιμενοβραχίονα, ασπρ/ρη (Δέλτα 70-6), γραμμένη το 1957. - **10**



0670 - ΑΜΟΡΓΟΣ. Η Αιγιάλη, ασπρ/ρη. - **8**



0667 - ΚΥΘΝΟΣ. Άποψες των Λουτρών, ασπρ/ρη (Δέλτα 552-5), χρησιμοποιημένη το 1956. - **8**



0669 - ΝΑΞΟΣ. Άποψη της Χώρας, ασπρ/ρη (Αλεξάκης). Λανθασμένη επιγραφή Νεάπολις Βοιών. Χρησιμοποιημένη το 1916. - **9**



0671 - ΜΗΛΟΣ. Η προκυμαία του Αδάμαντος (Δέλτα 174-24), χρησιμοποιημένη. - **10**



0672 - ΜΗΛΟΣ. Ο Αδάμας, κάρτα σε ροζ απόχρωση (Αλεξάκης), ταχυδρομημένη το 1916. - **9**



0673 - ΜΗΛΟΣ. 3 κάρτες: Κατακόμβες, Γλαρονήσια και Αρκούδες, έκδοση της Επιτροπής Τουρισμού Μήλου 1953 - φωτο Ζαφ. Βάου. - **10**



0675 - ΣΑΝΤΟΡΙΝΗ. Πανοραμική άποψη Φηρών, καφετιά (Ιωακείμιδης 365). - **9**

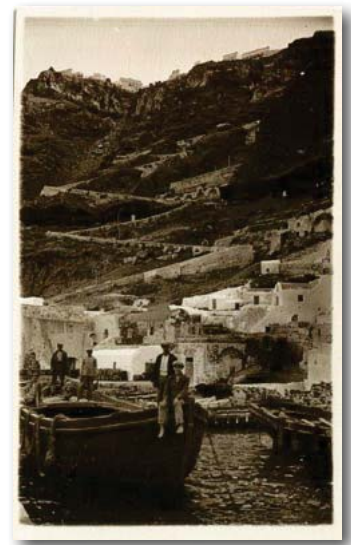

0674 - ΣΑΝΤΟΡΙΝΗ. Λιμνή Φηρών, καφετιά (Πέτρος Αλαφούζος). - **14**

ΔΩΔΕΚΑΝΗΣΑ - DODECANESE



0676 - ΛΕΡΟΣ. Μερική άποψη της πόλης, ασπρ/ρη, γραμμένη το 1949. - **9**



0677 - ΛΕΡΟΣ. Η Λέπιδα, ασπρ/ρη (Φ. Φιλακούρης 8). - **8**



0678 - ΛΕΡΟΣ. Το Λακκί, δύο κάρτες (Φωτο "Αστήρ" Φ. Φιλακούρη). - **10**

0679 - ΛΕΡΟΣ. Δύο κάρτες με απόψεις πόλεως και κάστρου. - **10**

0680 - ΛΕΡΟΣ. Το Λακκί, δύο κάρτες (Φωτο "Αστήρ" Φ. Φιλακούρη). - **10**



0682 - ΧΑΛΚΗ. Γενική άποψη πρασινωπή (Χρυσοβέργη) του 1939. - **12**

0683 - ΧΑΛΚΗ. Γενική άποψη ασπρ/ρη (Ευάγγελος Ηρακλείδης) του 1940. - **12**

0681 - ΚΑΛΥΜΝΟΣ. Άποψη της προκουμιάς, ασπρ/ρη (Ettore de Luca), ταχυδρομημένη το 1920 με γραμματόσημο Calimno. - **11**



0684 - ΚΩΣ. Ξενοδοχείο "Ο Ζέφυρος", ασπρ/ρη (Δ. Κανάρης), χρησιμοποιημένη το 1960. - **9**



0685 - ΡΟΔΟΣ. Κολέγιο του Αγίου Ιωάννου του Βαπτιστού, ασπρ/ρη, χρησιμοποιημένη. - **11**



0686 - ΡΟΔΟΣ. Ιταλική Κατοχή 1912. Σκάλα κατασκευασθείσα από τους Ιταλούς για την εκφόρτωση υλικού, έγχρωμη (H. Masse), χρησιμοποιημένη. Σπάσιμο γωνίας άνω - **10**

0687 - ΡΟΔΟΣ. Τελωνείο & Ταχυδρομείο, ασπρ/ρη (Κ.Μ. Αναστασιάδης), ταχυδρομημένη το 1916. - **14**



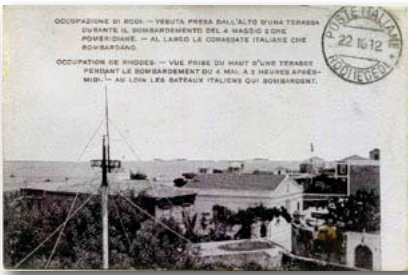

0688 - ΡΟΔΟΣ. Αποψη μετά τον βομβαρδισμό από Ιταλικά πλοία της 4ης Μαΐου 1912, σε βιολέ απόχρωση (Masse). - 10



0690 - ΚΑΣΟΣ. Πανοραμική άποψη Αγίας Μαρίνας, κυανωπή, χρησιμοποιημένη το 1947. - 15

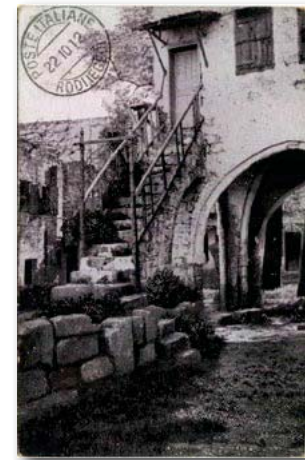

0689 - ΡΟΔΟΣ. Κατοικία των Τούρκων ιερωμένων, σε βιολέ απόχρωση (Husni). - 10



0691 - ΧΑΝΙΑ. Μερική άποψη, ασπρ/ρη, ταχυδρομημένη με Ιταλικά ταξ πίσω. - 10



0692 - Μάχες στην Κρήτη και επαναστάτης Κρητικός, ασπρ/ρη (Rich. Krueger), ταχυδρομημένη το 1898. - 20



0695 - ΧΑΝΙΑ. Ναός της Ευαγγελιστρίας στην Χαλέπα, Νο 75 και Πλατεία Γενικής Διοικήσεως Νο 26, 2 ασπρ/ρες κάρτες. - 10



0693 - ΧΑΝΙΑ. Πολυθεματική, ασπρ/ρη (Rich. Krueger), ταχυδρομημένη το 1897. - 20



0694 - ΗΡΑΚΛΕΙΟ. Η Ορκωμοσία της Πολιτοφυλακής την 26η Σεπτεμβρίου 1908, ασπρ/ρη (Behaeddin 198). - 8

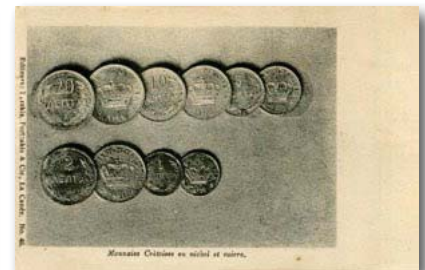

0698 - Νικέλινα και χάλκινα νομίσματα της Κρητικής Πολιτείας, ασπρ/ρη (Περάκης & Φορτζάκης 46). - 10

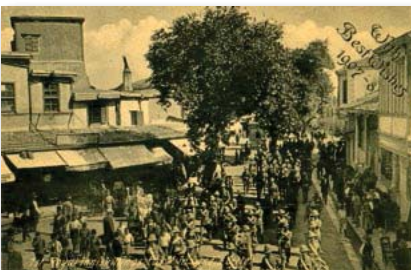

0696 - Αγγλική μπάντα μουσικής στην αγορά του Ηρακλείου 1907, κίτρινομαυρη (Behaeddin 176). - 8



0697 - Μαθηταί Γυμνασίου παρατεταγμένοι εν τη Πλατεία Πρίγκηπος Γεωργίου, ασπρ/ρη (Αλικιώτης 86). - 20



0699 - ΝΕΑΠΟΛΗ. Ο καθεδρικός Ναός της Μεγάλης Παναγίας, ασπρ/ρη. - 9



0700 - ΧΑΝΙΑ. Ακρογιαλιά της Καινούργιας Χώρας, έγχρωμη (Δούρας 32). - 10



0701 - ΡΕΘΥΜΝΟ. Αποψη Ρεθύμνου, ασπρ/ρη με την εικόνα του Πρίγκηπος Γεωργίου πίσω (Αφοί Μαντζιβελάκη). - 25

ΚΡΗΤΗ - CRETE



0702 - ΣΟΥΔΑ. Δίπτυχο πανόραμα του Κόλπου της Σούδας, έγχρωμη (Behaeddin 168). - **10**



0703 - Συνέλευση επαναστατών για την εκλογή της Εκτελεστικής Επιτροπής, ασπρ/ρη (Αλικιώτης 92), ταχυδρομημένη το 1910, αφαιρέθηκε το γραμματόσημο. - **9**



0704 - ΝΕΑΠΟΛΙΣ. Βασιλική Σχολαί Νεαπόλεως, ασπρ/ρη, ταχυδρομημένη το 1955. Σπάσιμο γωνίας. - **8**

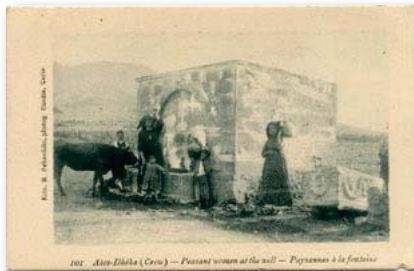

0705 - ΑΓΙΟΙ ΔΕΚΑ. Χωρικές στη βρύση, ασπρ/ρη (Behaeddin 101). Μικρή εγκοπή κάτω. - **15**

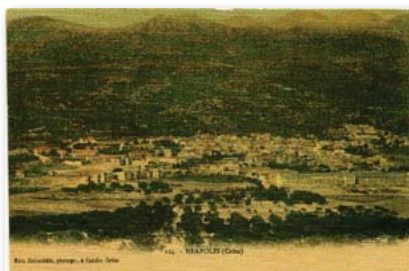

0706 - ΝΕΑΠΟΛΙΣ. Γενική άποψη, έγχρωμη (Behaeddin 124 - Μελέτη Μ. Μαρινάκη 124δ). - **15**



0707 - ΗΡΑΚΛΕΙΟ. Η Ορκωμοσία της Πολιτοφυλακής την 26η Σεπτεμβρίου 1908, ασπρ/ρη (Behaeddin 197). - **8**



0708 - Άνδρες της Κρητικής Χωροφυλακής, ασπρ/ρη. - **8**



0709 - Χορός Κρητών, έγχρωμη (Μ.Ν. Μιχαλόπουλου), γραμμένη. - **10**



0710 - ΨΥΧΡΟ, Κωμόπολη Λασηθίου, ασπρ/ρη (Αλικιώτης 295). - **8**



0711 - ΧΑΝΙΑ. Λεωφόρος Γεωργίου Β', ασπρ/ρη Νο 11. - **8**



0712 - ΧΑΝΙΑ. Οικία του Ελευθερίου Βενιζέλου, ασπρ/ρη (Δέλτα 1197-8). - **8**



0713 - Υπαξιωματικοί των Διεθνών Δυνάμεων, κίτρινωπή (Δούρας 68). Μολυβιές στην εικόνα. - **8**

0714 - ΣΗΤΕΙΑ. Το λιμανάκι, ασπρ/ρη, χρησιμοποιημένη το 1964. - **8**



ΚΡΗΤΗ, ΚΥΠΡΟΣ, ΣΜΥΡΝΗ - CRETE, CYPRUS, SMYRNE



0715 - Ενδυμασία Σφακιανής, ασπρ/ρη (Cavaliero). - **9**



0718 - Τοπίο στις Πλάτρες, καφετιά (Mangoian). - **8**



0719 - ΛΕΜΕΣΟΣ. Η Σκάλα, καφετιά (Edwards Studio). - **9**



0720 - ΚΥΡΗΝΕΙΑ. Το λιμάνι, ασπρ/ρη (Μ. Καρεμφυλάκη). - **12**



0721 - ΚΑΡΑΒΑΣ. Γενική άποψη, ασπρ/ρη, χρησιμοποιημένη το 1957. - **9**



0716 - ΗΡΑΚΛΕΙΟ. Οδός 25ης Αυγούστου, καφεκίτρινη (Αλικιώτης 471), - **8**



0722 - ΚΤΗΜΑ ΠΑΦΟΥ. Πανοραμική άποψη, ασπρ/ρη (Φώσκολος), χρησιμοποιημένη. - **10**



0723 - Το περίπτερο της Κύπρου στην British Empire Exhibition στο Wembley. - **10**



0717 - ΧΑΝΙΑ. Τέμενος "Khu-ni-kiar", ασπρ/ρη (Θεοφάνους). - **10**



0724 - ΣΜΥΡΝΗ. Χιονόπτωση στην παραλία, έγχρωμη (Σαραντόπουλος). - **12**



0725 - ΣΜΥΡΝΗ. Τα Λουτρά της Αρτέμιδος, έγχρωμη (Δεσύπρης). - **10**

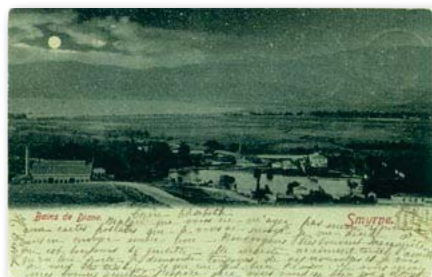

0726 - ΣΜΥΡΝΗ. Τα Λουτρά της Αρτέμιδος, πρασινωπή, ταχυδρομημένη το 1901. - **10**



0727 - ΣΜΥΡΝΗ. Πανόραμα Νο 2, ασπρ/ρη (Collection C.S.D. 57), ταχυδρομημένη το 1910. - **10**

ΜΙΚΡΑ ΑΣΙΑ - ASIA MINOR



0728 - ΣΜΥΡΝΗ. Συνοικία Μπέλα Βίστας, ασπρ/ρη (J. Molko), γραμμένη το 1924. - 9



0729 - ΣΜΥΡΝΗ. Καλλιτέχνιδες, ασπρ/ρη, ταχυδρομημένη το 1903. - 9



0730 - ΣΜΥΡΝΗ. Σκηνές στο Serakeuy, έγχρωμη (Dermond 6106), ταχυδρομημένη το 1903. - 15



0731 - ΣΜΥΡΝΗ. Το προάσκειο Μπαϊρακλή, ασπρ/ρη (Pierre Vasel & Co. 2244). - 15



0732 - ΣΜΥΡΝΗ. Εκβολές του Χαλκά Μπουναρ, έγχρωμη (Σ. Σαραντόπουλος). - 18



0733 - ΣΜΥΡΝΗ. Αφιξη του Ιταλικού Εξερευνητικού πλοίου "Guglielmo Pepe" την 23η Δεκ 1918 (Padova Freres). - 50



0734 - ΣΜΥΡΝΗ. Μερσινλή και Σταθμός του Μπουρνόβα, έγχρωμη (P. Dermond 6106), ταχυδρομημένη το 1901. - 13



0735 - ΣΜΥΡΝΗ. Το Τελωνείο, καφετιά (Josef Abajoli), ταχυδρομημένη το 1930. - 12

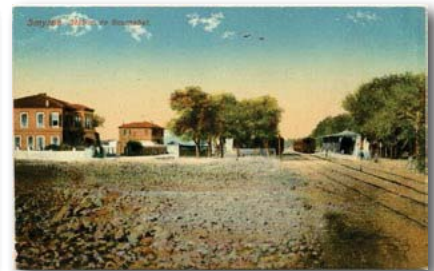

0736 - ΣΜΥΡΝΗ. Σιδηροδρομικός Σταθμός Μπουρνόβα, έγχρωμη (προφανώς Σ. Σαραντόπουλος). - 25



0737 - ΣΜΥΡΝΗ. Ναός Αγ. Παντελεήμονος στο Gueuztere, έγχρωμη (προφανώς Σ. Σαραντόπουλος). - 30



0738 - ΣΜΥΡΝΗ. Κίνηση στο λιμάνι, έγχρωμη (Σαραντόπουλος), χρησιμοποιημένη. Επισκευασμένο τσάκισμα. - 9

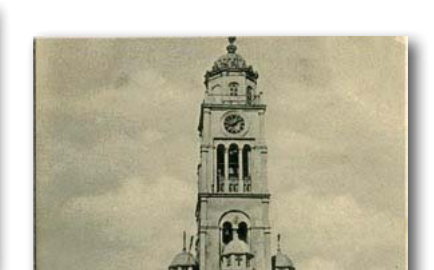

0741 - ΣΜΥΡΝΗ. Το καμπαναριό της Αγίας Φωτεινής, ασπρ/ρη. - 8



0739 - ΣΜΥΡΝΗ. Πανόραμα αρ. 1, έγχρωμη (Δεσύπρης 56). - 8



0740 - ΣΜΥΡΝΗ. Η Προκουμιά, ασπρ/ρη (ΚΣΛ 2), χρησιμοποιημένη. - 9

ΜΙΚΡΑ ΑΣΙΑ - ASIA MINOR

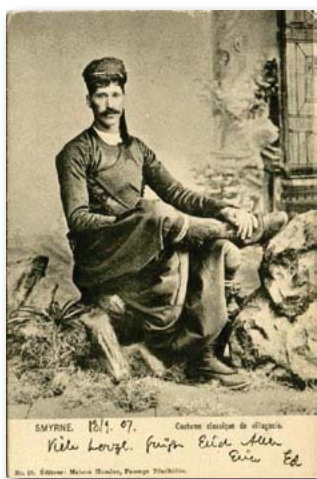

0742 - ΣΜΥΡΝΗ. Κλασική ενδυμασία αγρότου, ασπρ/ρη (Maison Homere 23), ταχυδρομημένη το 1907. - **50**



0743 - ΣΜΥΡΝΗ. Οθωμανίς εκ του Εσωτερικού, ασπρ/ρη (Δεσύπρης 134). - **25**



0744 - ΣΜΥΡΝΗ. Πλανόδιοι λαναριστές βαμβακιού, ασπρ/ρη. - **45**



0745 - ΣΜΥΡΝΗ. Το Θέατρο της Σμύρνης, έγχρωμη (προφανώς Σαραντόπουλου), χρησιμοποιημένη. - **10**



0746 - ΕΦΕΣΟΣ / SELCUK. Είσοδος του Σιδηροδρομικού Σταθμού, Υδραγωγείο και Κάστρο, ασπρ/ρη (J. Molko). - **16**



0747 - ΕΦΕΣΟΣ / SELCUK. Άποψις Νέας Εφέσου, ασπρ/ρη (Αλέπαντος & Κότσιφας). - **9**

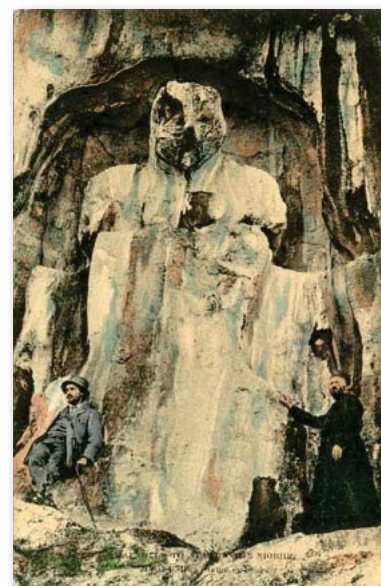

0749 - ΜΑΓΝΗΣΙΑ / MANISA. Το Άγαλμα της Νιόβης, έγχρωμη. - **15**



0748 - ΜΑΓΝΗΣΙΑ / MANISA. Στρατιωτικό Νοσοκομείο (Αλέπαντος & Κότσιφας). - **10**



0750 - Le chemin de fer detruit par les inondations de 1906 - Vilayet d' Aiden Nazli, b/w (Honzu Socurs). - 60



0751 - ΠΑΝΟΡΜΟΣ / BANDIRMA. Γενική άποψη, ασπρ/ρη. - **25**



0752 - ΠΑΝΟΡΜΟΣ / BANDIRMA. Άποψη της παραλίας, ασπρ/ρη. - **20**



0753 - ΚΙΟΣ / GEMLIK. Τετράπτυχο έγχρωμο πανόραμα της πόλης, συγκολλημένο (Schulze), χρησιμοποιημένο το 1920. - **150**



0754 - ΠΡΟΥΣΣΑ / BURSA. Εσωτερικό του κλωστηρίου μετάξης του Bay Feres, ταχυδρομημένη. - **12**



0755 - ΠΡΟΥΣΣΑ / BURSA. Thermes de Bademli, b/w (A. Zelich 507), posted on 1907. - **17**



0756 - ΠΡΟΥΣΣΑ / BURSA. Musee Imperiale, color (Librairie Ali Haidar). - **10**



0757 - ΠΡΟΥΣΣΑ / BURSA. Mosque de hudavendigiar, posted - stamp removed. - **10**



0758 - ΜΟΥΔΑΝΙΑ / MUDANYA, Γενική άποψη, έγχρωμη, ταχυδρομημένη το 1911. Ελαφρό σπάσιμο. - **10**



0759 - ΜΕΡΣΙΝΗ / MERSIN. La Gare, color (G. Mizrahi 84), written on 1921. - **12**



0760 - ΜΕΡΣΙΝΗ / MERSIN. Une Foire au Phare, b/w (D. Mavroyannis). - **14**



0761 - ΜΕΡΣΙΝΗ / MERSIN. Grand rue de promenade et la Messagerie Maritime, brownish, posted on 1920. - **12**



0762 - ΜΕΡΣΙΝΗ / MERSIN. Vue prise de la mer, b/w (Torossian Freres). - **40**



0763 - ΜΕΡΣΙΝΗ / MERSIN. Quartier Cretoise / Η Κρητική Συνοικία, color. - **15**



0764 - ΜΕΡΣΙΝΗ / MERSIN. Une Foire au Phare, color (D. Mavroyannis). - **12**



0765 - ΑΔΑΝΑ / ADANA. Το Ωρολόγιο της πόλεως (Baudiniere 29). - **10**

ΜΙΚΡΑ ΑΣΙΑ - ASIA MINOR



0766 - ΑΔΑΝΑ / ADANA. Vue generale prise de la Mosquee, b/w (Baudiniere 36). - **10**



0767 - ΑΔΑΝΑ / ADANA. Vue generale prise de la Mosquee, brownish (G. Mizrahi 36). - **10**



0768 - ΑΛΕΞΑΝΔΡΕΤΤΑ / ALEXANDRETTE. Rue conduisant au phare, b/w. - **12**



0769 - ΑΛΕΞΑΝΔΡΕΤΤΑ / ALEXANDRETTE. Hotel "Elian" en face du Gouverne-
mebt, b/w (Abadjan), written on 1919. - **20**



0770 - ΑΛΕΞΑΝΔΡΕΤΤΑ / ALEXANDRETTE. La Patte d' Oie, color. - **10**



0771 - ANTIOXEIA / ANTAKYA. Interieur
du Jardin du Pacha (Chouha freres). - **18**



0772 - ΤΑΡΣΟΣ / TARSUS. Le Sepulcre
de Sardonople, color. - **10**



0773 - AINTAB. Ville et Jardin Public, b/w
(Wattar Freres), written on 1921. - **14**

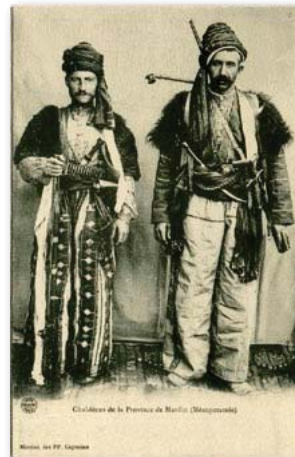

0774 - MARDIN. Chaldees de la
Province de Mardin (Mesopotamie), b/w
(Librairie su Sacre-Coeur). - **90**



0775 - GUEBZEIH. Ancienne forteresse,
b/w. - **20**



0776 - ΑΓΚΥΡΑ / ANKARA. Tahtakale-
pazari, b/w (Anadolu Turk Kitaphanesi).
- **12**



0778 - ΤΡΑΠΕΖΟΥΝΤΑ / TRABZON. Ποντιακός χορός των σπαθιών, ασπρ/ρη
(Max Fruchtermann 1064), ταχυδρομημένη
το 1903. - **18**



0779 - ΤΡΑΠΕΖΟΥΝΤΑ / TRABZON. Το
λιμάνι, ασπρ/ρη (Messasgeries Maritimes).
- **10**



0777 - ΑΓΚΥΡΑ / ANKARA. Lieu de
promenade "Bend Euni", color (M.F. -Mug.),
posted. - **12**

ΜΙΚΡΑ ΑΣΙΑ - ASIA MINOR



0780 - ΤΡΑΠΕΖΟΥΝΤΑ / TRABZON.
Chien etudiant de M.M.D. & M. Partos, b/w
(Nouri 74), posted on 1919. - **30**



0781 - ΑΜΙΣΟΣ / SAMSUN.
Πόντιοι διασκεδάζοντες με μουσική
τουλουμιού, ασπρ/ρη (Reiz Zade
Hafonz Monharem). - **16**



0782 - ΑΜΙΣΟΣ / SAMSUN.
Πανοραμική άποψη, ασπρ/ρη
(Max Fruxhtermann 1160). - **25**



0783 - ΑΜΙΣΟΣ / SAMSUN. Τα Δημόσια
κτίρια, ασπρ/ρη (Συμεών Τσιγδέμογλου 5),
ασπρ/ρη, ταχυδρομημένη το 1919. - **15**



0784 - ΣΑΝΔΑΡΑΚΗ /
ZONGULDAK, το λιμάνι, ασπρ/ρη
(Jacques Menevich). - **22**



0785 - Rue Bouyouk-Hendek,
b/w (A Bon Marche 122). - **10**

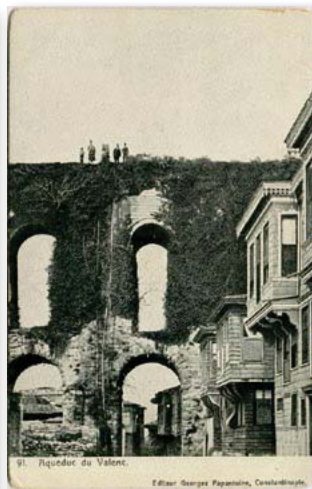

0786 - Aqueduc du Valenc,
b/w (Georges Papabntoine 91).
- **10**



0787 - Προσκύνημα του
Πατριάρχου Ιωακείμ,
ασπρ/ρη. - **10**



0788 - Ο αγαπητός και άγιος
Πατριάρχης Ιωακείμ, έγχρωμη.
- **18**



0789 - Τέσσερις έγχρωμες κάρτες:
Η Κρήνη του Γουλέλμου ΙΙ και ο
Ιππόδρομος, η νέα γέφυρα του Γαλατά,
πανοραμική άποψη λιμένος και
Βοσπόρου, άποψη της νήσου Χάλκης
(J.M.F. No 1, 32, 50 & 544). - **10**



0790 - Ανάκτορο του Κωνσταντίνου Πορφυρογέννητου, ασπρ/ρη. - **10**



0791 - Πρεσβεία της Γαλλίας στα Θεραπιά, έγχρωμη (M.J.C. 357), ταχυδρομημένη το 1911. - **10**



0792 - Entrée des Eaux-douces d' Europe No 2, b/w (Bon Marche), posted on 1912. - **16**



0793 - Corne d' or et vieux - pont, b/w (Bon Marche). - **14**



0794 - Yenikeuy et Betcos, color. - **10**



0795 - Guerites de pecheurs au Haut-Bosphore, color (Fruchtermann 47), used on 1919. - **10**



0796 - Sept Tours, color, posted on 1909. - **10**



0797 - Les Murs Byzantins, b/w (Max Fruchtermann 1131), posted on 1903. - **8**



0798 - Quais de Galata, color (Papeterie Loeffler), posted on 1906. - **10**



0799 - Το οθωμανικό νομισματικό σύστημα με ισοτιμίες, έγχρωμη, ανάγλυφη. - **20**



0800 - Τα οθωμανικά ασημένια νομίσματα με ισοτιμίες, έγχρωμη, ανάγλυφη. - **20**



0801 - Danseurs d' ours, b/w (Etablissement Horticole de Therapia), posted on 1904. - **10**



0802 - Etablissement des Freres a Kadi-Keui, cour de Recreation, b/w (Breger Freres 5). - **10**



0803 - L' eglise Bulgare a Phanar, b/w - **10**



0804 - Danse nationale "Passkaliatiko", b/w (Max Fruchtermann 1162), posted. - **15**

ΜΙΚΡΑ ΑΣΙΑ - ASIA MINOR



0805 - Le nouveau quai du Chemin de fer d'Anatolie a Haidar Pacha, B/W, posted on 1905. - **20**



0806 - Vue generale du Port de Haidar-Pacha, b/w, written on 1919. - **20**



0807 - Les chiens dans la Grande Rue de Pera, color (Au Bon Marche 676). - **10**



0808 - Η Μεγάλη Σχολή του Γένους στο Φανάρι, ασπρ/ρη (Fruchtermann 1091). - **15**



0809 - Vue de Bebek (Bosphore), color. - **10**



0810 - Vue de Phener-Bagtche, color (Georges Papantoiné 81). - **12**



0811 - Το Gul-Djami, αρχαία εκκλησία του Αγίου Θεοδοσίου, ασπρ/ρη. - **12**



0812 - Quai de Bouyukdere, color (George Papantoiné 45). - **12**



0813 - Hotel "Tokatljan" - Therapia, color (MJC 384). - **12**



0814 - Hotel "Tokatljan" - Therapia, chromolithograph (Fratelli Haim), rounded corners. - **10**



0815 - Ambassade d'Allemagne a Therapia, b/w, posted. - **10**



0816 - Arnaoutkey - Bosphore, color (F.A.C. 70). - **10**



0817 - Iles des Princes, Halki, color (F.A.C. 78). - **10**



0818 - Regates a Prinkipo, color. - **10**



0819 - ΠΡΙΓΚΗΠΙΟΝΝΗΣΑ. Η νήσος Πρώτη, σε βιολέ απόχρωση (MJC 378), χρησιμοποιημένη. - **12**



0820 - ΠΡΙΓΚΗΠΟΝΝΗΣΑ. Η νήσος Χάλκη, έγχρωμη (Max Fruchtermann 203). - **10**



0821 - ΠΡΙΓΚΗΠΟΣ. Το ξενοδοχείο "Καλυψώ", ασπρ/ρη, γραμμένη το 1913. - **12**



0822 - ΠΡΙΓΚΗΠΟΣ. Άποψις από θαλάσσης, έγχρωμη, ταχυδρομημένη το 1906. - **10**

ΙΣΤΟΡΙΚΑ ΘΕΜΑΤΑ - HISTORICAL THEMES



0823 - Ρήγας Φεραίος, έγχρωμη (Μ.Ν. Μιχαλόπουλου 1), πυκνογραμμένη. - **10**



0824 - Δημήτριος Υψηλάντης, έγχρωμη της σειράς "Ανεξαρτησία της Ελλάδος" (Ι. Μπούκα - Κάιρο). - **10**



0825 - Άστιγξ, έγχρωμη της σειράς "Ανεξαρτησία της Ελλάδος" (Ι. Μπούκα - Κάιρο). - **10**



0826 - Το εν Πειραιεί στρατόπεδο του Γ. Καραϊσκάκη κατά το 1827 με όλα τα ονόματα των αγωνιστών, ασπρ/ρη (χρωμολιθόγραφη Λοβέρδου & Γρύσπου, έκδοση Γ. Αλεξανδράτου - Κωνσταντινούπολη). Δύο εγκοπές. - **12**



0827 - Οι Αρχηγοί Κρατών κατά το 1904, έγχρωμη κάρτα, έκδοση Κωνσταντινουπόλεως, ταχυδρομημένη. - **14**



0828 - Έλληνες στρατιώται, ασπρ/ρη στερεο (Ελευθερουδάκης 238). - **9**



0829 - Έλληνες Επασαστάται, ασπρ/ρη (Ελευθερουδάκης 202). - **10**



0830 - Ο Οπλαρχηγός Αλέξανδρος μετά των οπαδών του, ασπρ/ρη (Δ. Σονιδής), πυκνογραμμένη. - **20**

ΙΣΤΟΡΙΚΑ ΘΕΜΑΤΑ - HISTORICAL THEMES



0831 - Αντάρτης Μακεδών, έγχρωμη (Μ.Ν. Μιχαλόπουλου 162), χρησιμοποιημένη το 1915. - 12



0832 - Μακεδών αρματωλός, έγχρωμη (Γ. Ραζής), ταχυδρομημένη το 1909. - 10



0833 - Ο Οπλαρχηγός Τσέγκος, ασπρ/ρη (Μ.Ν. Μιχαλόπουλου), χρησιμοποιημένη το 1918. - 15



0834 - Γεώργιος Τάσιος Σιέλ, πολεμιστής Μακεδών, ασπρ/ρη (Δ. Σονίδης), χρησιμοποιημένη. - 14

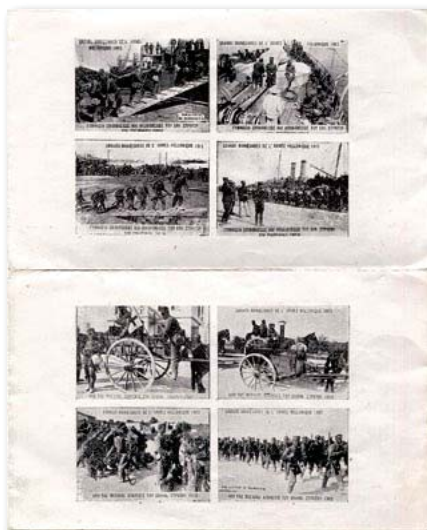

0835 - Μεγάλες Στρατιωτικές Ασκήσεις του 1912, λεύκωμα εκδόσεως Γ. Κόκκοτα με πολλές εικόνες. - 15



0836 - Ελληνοτουρκικός Πόλεμος 1912-13. Εγκαταλειφθέντα τουρκικά πυροβόλα στο Σαραντάπορο, έγχρωμη (Ι. Μπούκας - Κάιρο), χρησιμοποιημένη το 1916. - 9



0837 - Το ιστορικό Χάνι εις το οποίον υπεγράφη η παράδοσις της Θεσσαλονίκης, ασπρ/ρη (Α. Πάλλης). - 12



0838 - Η Μάχη του Δρίσκου προ των Ιωαννίνων, έγχρωμη (Ιάσ. Γιαννίση). - 18



0839 - Τραυματία στρατιώται των μαχών της Ηπείρου εν Φιλιππιάδι, ασπρ/ρη (Ελληνική Πινakoθήκη), ταχυδρομημένη το 1916. - 12



0841 - Η Κηδεία του Βασιλέως Γεωργίου Α', ασπρ/ρη, ταχυδρομημένη. - 12



0840 - Τούρκοι στρατιώται αιχμάλωτοι εις Οστροβον, ασπρ/ρη (Ελληνική Πινakoθήκη). Μικρή εγκοπή δεξιά. - 9

ΙΣΤΟΡΙΚΑ ΘΕΜΑΤΑ - HISTORICAL THEMES



0842 - Δοξολογία μετά την υπογραφή της Ειρήνης, το Βασιλικό ζεύγος αποχωρεί από την Μητρόπολη, ασπρ/ρη (Α. Πάλλης). - 14



0846 - Οι Στρατηγοί Regnault, Sarraill, Braquet, ο Ναύαρχος Gueydon κ.ά. Μετά από γεύμα που τους παρέθεσε στο ξενοδοχείο της Μεγάλης Βρετανίας ο Υπάτος Αρμοστής Ελλάδος Μ. Joppart - Ιούνιος 1917, ασπρ/ρη, χρησιμοποιημένη το 1918. Ελαφρό σπάσιμο γωνίας άνω. - 9



0850 - "Gloire a la Grece" Fete de la Victoire 14 Juillet 1919, καφετιά με γαλάζιο τον Βασιλικό θυρεό. - 15



0843 - Τουρκοβουλγαρική επιτροπή στην Αδριανούπολη για την οριοθέτηση των συνόρων, ασπρ/ρη (Isaac & Moise Mitrani). - 20



0847 - ΒΡΥΞΕΛΛΕΣ. Εορτασμός της Νίκης - 22 Ιουλίου 1919, η Ελληνική Μονάδα παρελαύνει, ασπρ/ρη. - 11



0849 - ΛΟΝΔΙΝΟ. Εορτές της Νίκης, παρέλαση της Ελληνικής αποστολής, ασπρ/ρη. - 13

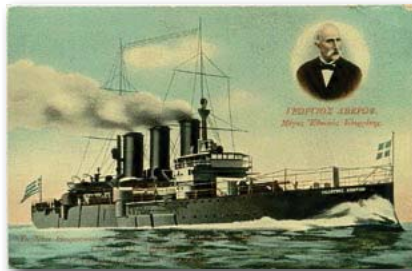

0852 - Το Θωρηκτό "Αβέρωφ" και ο Γεώργιος Αβέρωφ, έγχρωμη (Φαραζή & Μιχαλόπουλου). Ελαφρό σπάσιμο γωνίας άνω. - 12



0844 - Αγγλικό πλοίο μισοβυθισμένο στα Δαρδανέλλια (Photochrom - Active Service No 42), χρησιμοποιημένη. - 12



0845 - Ο Στρατηγός Σαράιγ με τον Ελ. Βενιζέλο μετά από επιθεώρηση τμημάτων Στρατού, ασπρ/ρη, χρησιμοποιημένη. - 9



0848 - ΠΑΡΙΣΙ. Εορτές της Νίκης, παρέλαση Ελληνικού Τμήματος, καφετιά. - 10



0851 - Το Θωρηκτό καταδρομικό "Αβέρωφ" και ο Γεώργιος Αβέρωφ, έγχρωμη (Φαραζή & Μιχαλόπουλου), χρησιμοποιημένη το 1916. - 11



0853 - Το αντιτορπιλικό "Βέλος" στην Χάβρη, ασπρ/ρη, ταχυδρομημένη το 1912. - 25

ΙΣΤΟΡΙΚΑ ΘΕΜΑΤΑ - HISTORICAL THEMES

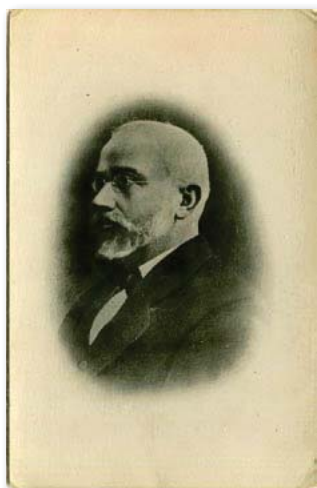

0854 - Ελευθέριος Βενιζέλος, ασπρ/ρη. - **8**

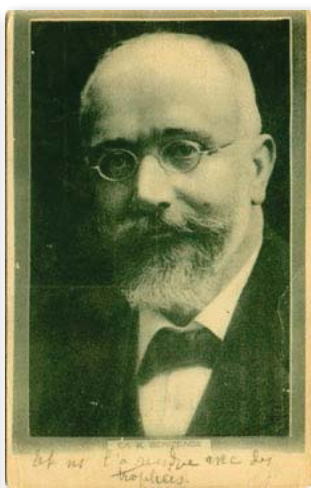

0855 - Ελευθέριος Βενιζέλος, ασπρ/ρη (Α. Πάλλης & Σια), χρησιμοποιημένη. - **8**



0856 - Ο Ελευθέριος Βενιζέλος με τυπωμένη την υπογραφή του, ασπρ/ρη (Αλεξάκης). - **9**

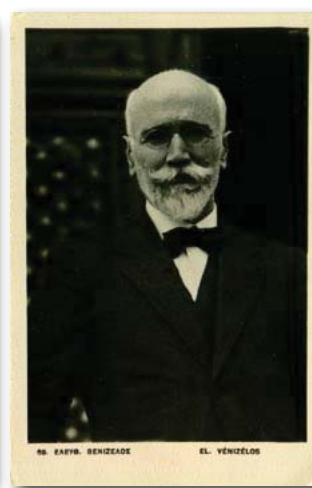

0857 - Ελευθέριος Βενιζέλος, ασπρ/ρη Νο 69. - **8**

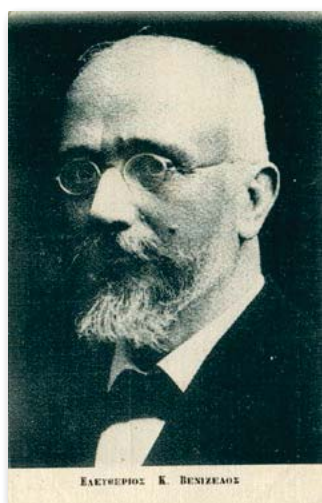

0858 - Ελευθέριος Βενιζέλος, ασπρ/ρη (Αλεξάκης). - **8**

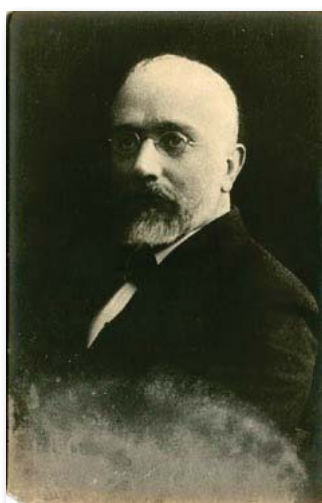

0859 - Ελευθέριος Βενιζέλος, ασπρ/ρη (Schurpin & Winkler - Leipzig). Κομμένη γωνία κάτω. - **8**

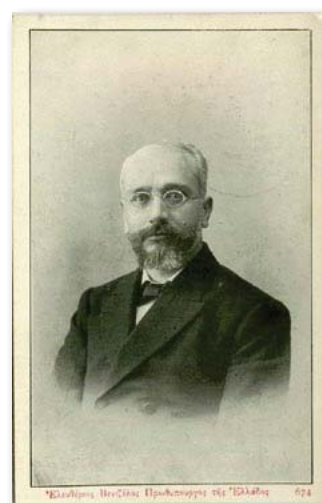

0860 - Ελευθέριος Βενιζέλος, Πρωθυπουργός της Ελλάδος, ασπρ/ρη (Ασπιώτη 674), ταχυδρομημένη το 1916. - **13**

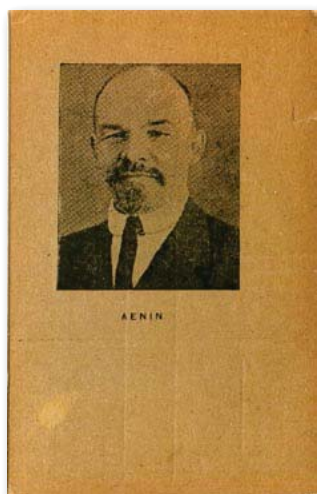

0861 - Λένιν, ασπρ/ρη, έκδοση "Κοινωνίας" - Αθήνα. Μικρή εγκοππή δεξιά. - **13**

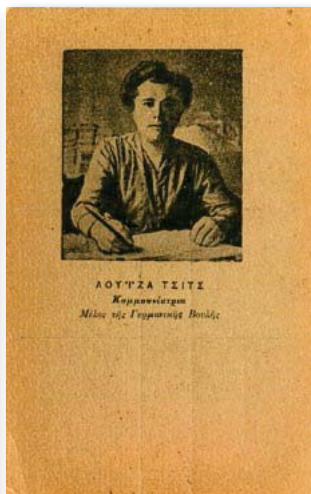

0862 - Λουίζα Τσιτς, κομμουνίστρια, μέλος της Γερμανικής Βουλής, ασπρ/ρη, έκδοση "Κοινωνίας" - Αθήνα. - **25**

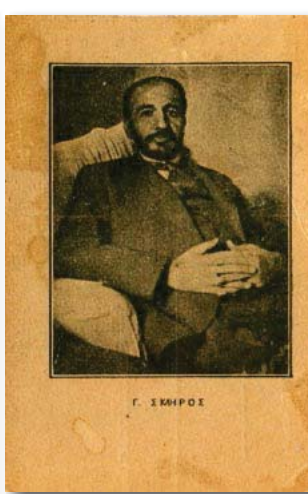

0863 - Γεώργιος Σκληρός, ασπρ/ρη, έκδοση "Κοινωνίας" - Αθήνα. - **25**

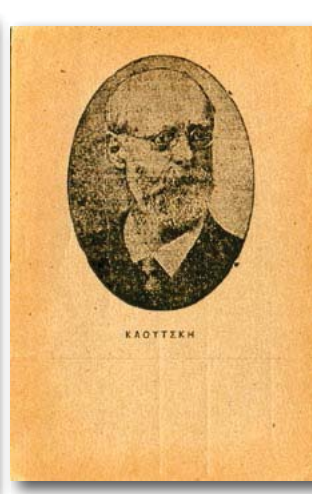

0864 - Καούτσκη, θεωρητικός του Μαρξισμού, ασπρ/ρη, έκδοση του Σοσιαλιστικού Ομίλου Γυναικών, Μικρή εγκοππή δεξιά. - **20**

ΙΣΤΟΡΙΚΑ ΘΕΜΑΤΑ - HISTORICAL THEMES



0865 - Η Βασιλική Οικογένεια του Γεωργίου Α', έγχρωμη ("Ατλας" Ν. Υόρκης No 1). - **10**



0866 - Η οικογένεια του Βασιλέως Κωνσταντίνου στην Ελβετία, ασπρ/ρη (J. Windhager). - **10**



0867 - Το Βασιλικό ζεύγος Κωνσταντίνου - Σοφίας, ασπρ/ρη (Rotary photo series). - **9**



0868 - Η Βασιλική οικογένεια του Κωνσταντίνου, ασπρ/ρη (Rotary photo). - **9**



0869 - Η Πριγκίπισσα Σοφία, ανάγλυφη με χρυσοτυπία σε γαλάζιο φόντο (Pallis & Cotzias), ταχυδρομημένη το 1902. - **25**



0870 - Ενθύμιο των γάμων του Πρίγκηπος Ανδρέα με την Αλίκη του Battemberg στο Darmstadt την 7η Οκτ 1903, ασπρ/ρη (Lautz & Balsar), ταχυδρομημένη το 1903. - **20**



0871 - Ελένη, Βασιλομήτωρ της Ρουμανίας και η αδελφή της πριγκίπισσα Ειρήνη της Ελλάδος, ασπρ/ρη. - **8**



0872 - Ο Διάδοχος του Θρόνου Γεώργιος με την πριγκίπισσα Ελένη, καφετιά (Moos). - **10**



0873 - Η Πριγκίπισσα Αικατερίνη, καφετιά (Moos - photo Boehring). - **8**



0874 - Γεώργιος Α', Βασιλεύς των Ελλήνων, έγχρωμη. - **9**



0875 - Ο Βασιλεύς Γεώργιος Α' στην Aix-les Bains Γαλλίας, ασπρ/ρη. - **12**



0876 - Καρικατούρα του Βασιλέως Γεωργίου Α', καφετιά (Iris 53). - **13**



0877 - Η Οικογένεια του Διαδόχου Κωνσταντίνου, ασπρ/ρη. - **9**

ΙΣΤΟΡΙΚΑ ΘΕΜΑΤΑ - HISTORICAL THEMES



0878 - Η Βασίλισσα Όλγα, καφετιά (Rotary photo series). - 8



0879 - Ο Βασιλεύς των Ελλήνων Κωνσταντίνος, ασπρ/ρη. - 8



0880 - Ο Βασιλεύς Κωνσταντίνος, καφετιά (Moos - photo Boehringer). - 9



0881 - Η Βασίλισσα Σοφία, καφετιά γερμανική. - 9



0882 - Η Βασίλισσα Σοφία με την πριγκήπισσα Αικατερίνη, καφετιά (Moos). - 9



0883 - Το Βασιλικό ζεύγος Κωνσταντίνου - Σοφίας, καφετιά (Moos - photo Boehringer). - 9



0884 - Οι πριγκήπισσες Μαργαρίτα, Θεοδώρα και Κικελία, ασπρ/ρη, χρησιμοποιημένα. - 9



0885 - Η Πριγκήπισσα Αλική με τις θυγατέρες της, ασπρ/ρη, κείμενο πίσω. - 9



0886 - Ο Πρίγκηψ Ανδρέας, ασπρ/ρη, ταχυδρομημένη το 1905. - 10



0887 - Ο Πρίγκηψ Ανδρέας, ασπρ/ρη, χρησιμοποιημένα. - 10



0888 - Ο Πρίγκηψ Χριστόφορος, Σουηδική ασπρ/ρη κάρτα. - 10



0889 - Η Πριγκήπισσα Θεοδώρα, καφετιά. - 9

ΙΣΤΟΡΙΚΑ ΘΕΜΑΤΑ - HISTORICAL THEMES



0890 - Η Πριγκίπισσα Καικηλία, καφετιά. - 8



0891 - Η Πριγκίπισσα Ελένη με τις κόρες της, ασπρ/ρη, κείμενο πίσω. - 9



0892 - Η πριγκίπισσα Αικατερίνη, καφετιά (Moos - photo Boehringer). - 8



0893 - Η πριγκίπισσα Ευγενία, θυγάτηρ του Πρίγκηπος Γεωργίου, καφετιά. - 9



0894 - Η Πριγκίπισσα Μαρία, ασπρ/ρη. - 9



0895 - Ο Πρίγκηψ Ανδρέας με τον σκύλο του, έγχρωμη. - 9



0896 - Ο Διάδοχος του Θρόνου Γεώργιος, καφετιά, γερμανική. - 9



0897 - Ο Διάδοχος του Θρόνου Γεώργιος, καφετιά, ελληνική. - 9



0898 - Ο Διάδοχος του Θρόνου Γεώργιος, καφετιά, ελληνική. - 9



0899 - Βασιλείς Παύλος και Φρειδερίκη, δύο ασπρ/ρες κάρτες (εκδ. Δέλτα - φωτο Ι. Ευαγγελίδη). - 10

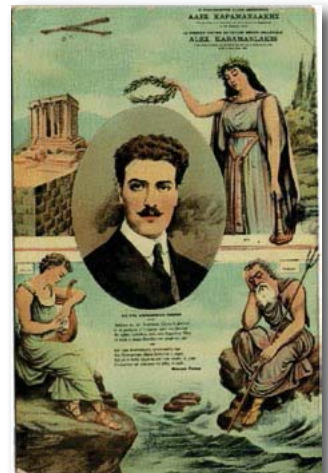

0900 - Ο πρωτομάρτυς Ελλην Αεροπόρος Αλέξανδρος Καραμανλάκης, έγχρωμη (Μ.Ν. Μιχαλόπουλου), χρησιμοποιημένη το 1916. Σπάσιμο γωνίας άνω. - 18

ΔΙΑΦΟΡΑ ΘΕΜΑΤΑ - MISCELLANEOUS CARDS



0901 - Το αεροπλάνο "Αθήναι" της Ε.Ε.Ε.Σ., ασπρ/ρη. - **8**



0902 - Αεροπλάνο της ΤΑΕ, έγχρωμη. - **10**



0903 - Αεροπλάνα της Ολυμπιακής, 5 έγχρωμες κάρτες (3 όμοιες). - **8**

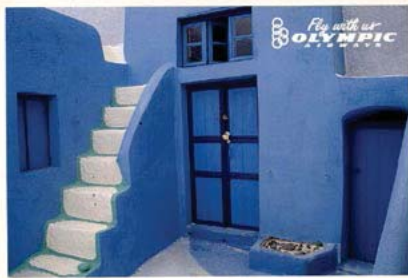
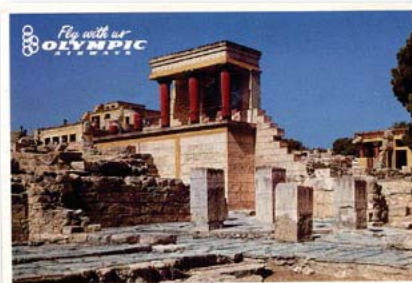

0904 - Ολυμπιακή Αεροπορία. Τρεις κάρτες με αεροπλάνα και άλλες 4 με προορισμούς (Ρόδος, Κνωσσός, Μικρολίμανο, νησιώτικο σπίτι). Συνολικά 7 τεμάχια. - **10**

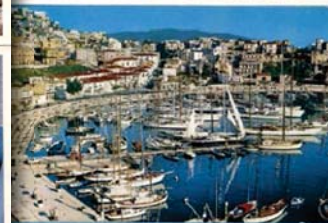

0905 - Κρουαζιερόπλοιο "Αχιλλεύς", δύο έγχρωμες κάρτες με τους χώρους του πλοίου και διάβαση του Ισθμού Κορίνθου. - **9**



0906 - Μ/Σ "Φίλιππος" ιδιοκτ. Καβουνίδου, έγχρωμη, χρησιμοποιημένη. - **9**



0907 - Μ/Σ "Lydia" της Hellenic Mediterranean Lines, χρωμολιθόγραφη. - **8**



0908 - Πλοίο m.v. "Καραϊσκάκης" της Νομικός Lines, χρωμολιθόγραφη (Περβολαράκης-Λυκογιάννης), ταχυδρομημένη. - **9**

ΔΙΑΦΟΡΑ ΘΕΜΑΤΑ - MISCELLANEOUS CARDS



0909 - Πλοίο s.s. "Australis" ιδιοκτ. Chandris Lines, έγχρωμη. - **8**



0910 - Νομίσματα Αβδήρων και Νάξου Σικελίας, ασπρ/ρη (Πάλλης & Κοτζιάς), ταχυδρομημένη το 1903. - **10**



0911 - "Αποκρηάτικο", παρτιτούρα του Ν. Κόκκινου, ασπρ/ρη (Φέξης 29), ταχυδρομημένη το 1908. Τσάκισμα δεξιά. - **8**



0912 - Ο πυρετός εν Ελλάδι, έργο Ράλλη, ασπρ/ρη (Ελευθερουδάκης 360), χρησιμοποιημένη. Λίγο λερωμένη. - **25**



0913 - Ο Ιησούς στην Ιερουσαλήμ, χρωμολιθόγραφη (Ελευθερουδάκη έκδοση προ του 1900). - **15**



0914 - Έλληνες υπαξιωματικοί, έγχρωμη (Μ.Ν. Μιχαλόπουλου 63), χρησιμοποιημένη το 1916. - **9**



0915 - Χορός Ευζώνων, ασπρ/ρη (Ελευθερουδάκης 415), ταχυδρομημένη το 1906. - **9**



0916 - Souvenir de la Grece με παραδοσιακές ενδυμασίες, ασπρ/ρη (Α. Πάσχας), γραμμένη το 1918. - **13**



0917 - Χορός Ευζώνων της Ανατοκικής Φρουράς, ασπρ/ρη αγγλική. - **9**

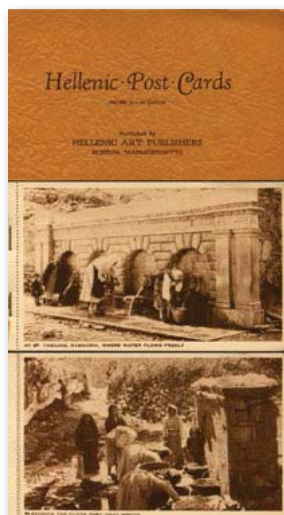

0918 - "Hellenic post-cards", τευχίδιο των 24 καρτών Πελοποννήσου σε καφετιά χρώματα, έκδοση των Hellenic Art Publishers, Boston Mass - **25**



0919 - Έλληνες Επαναστάτες, ασπρ/ρη (Ρ & C 153), ταχυδρομημένη το 1906. - **10**



0920 - Χωρικός εκ Χαλανδρίου, χρωμολιθόγραφη (Φέξης 279). - **10**



0921 - Έλλην αξιωματικός, χρωμολιθόγραφη (Φέξης 255). - **10**

ΔΙΑΦΟΡΑ ΘΕΜΑΤΑ - MISCELLANEOUS CARDS



0922 - Ζεύγος με παραδοσιακές Ελληνικές φορεσιές (P & C 1022), χρησιμοποιημένη το 1917. - 9

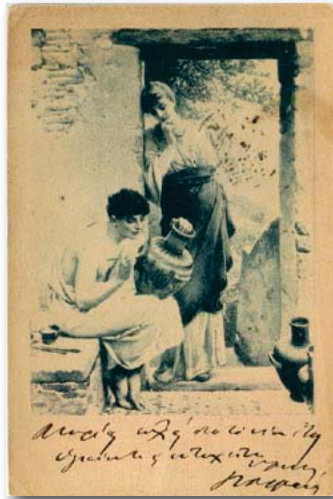

0923 - Αγγειογράφος, ασπρ/ρη με έκτυπο 5λ Ιπταμένου, ταχυδρομημένη το 1902 με πρόσθετο 5λεπτο προς Οδησό. - 14



0924 - Καλλονές εποχής 1900, πέντε κάρτες Ελευθερουδάκη, ασπρ/ρες. - 25



0925 - Επαγγέλματα εκδόσεως Ασπιώτη, 4 χρωμολιθόγραφες κάρτες: Αγγειοπώλης, Κρήτες χωροφύλακες και Εύζωνας, Έλληνες ποιμένες, πωλητής λεμονάδας, όλες χρησιμοποιημένες. - 10



0926 - Τύπος ιερέως, ασπρ/ρη (Ελευθερουδάκης 122), ταχυδρομημένη το 1904. - 9



0927 - Μουσική εορτή στο Στάδιο 7 Σεπτ 1947 υπέρ των μαχομένων, αναμνηστικό ταχυδρ. δελτάριο. - 10



0928 - Μελλόνυμφοι εν Ελλάδι, ασπρ/ρη (Ασπιώτη). - 10



0929 - Επιστροφή εκ του δάσους, ασπρ/ρη (Ελευθερουδάκης 330), χρησιμοποιημένη το 1905. - 10

ΔΙΑΦΟΡΑ ΘΕΜΑΤΑ - MISCELLANEOUS CARDS



0930 - Η Ελλάς με την Σημαία, έγχρωμη, χρησιμοποιημένη το 1915. Στρογγυλευμένη γωνία κάτω. - 9



0931 - Ελληνογαλλική φιλία, έγχρωμη, ταχυδρομημένη το 1911. - 15



0932 - "Η Ελλάς τη Γαλλία", μνημείο Ναυπλίου, ασπρή/ρη (Α. Πάσας). - 12



0933 - Οθωμανικός χάρτης των νήσων του Ανατολικού Αιγαίου, έγχρωμη Οθωμανικής γραφής. - 15

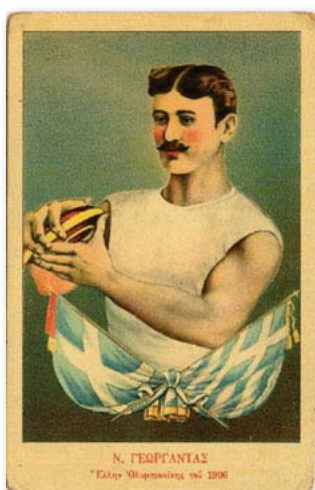

0934 - Νίκος Γεωργαντάς, Έλληνας Ολυμπιονίκης του 1906, διακοβόλιας του 1906, έγχρωμη. - 10



0935 - Εργοστάσιο σοκολάτας Αβραμόπουλου & Λουμπιέ, διαφημιστική έγχρωμη. - 10

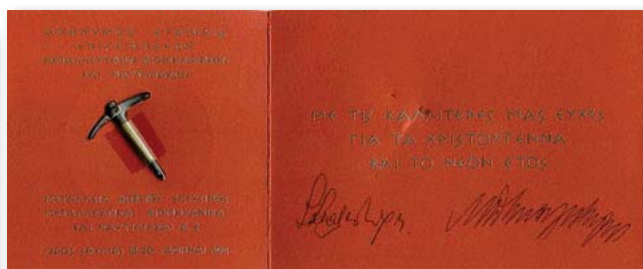

0936 - Μεταλλεία Βωξίτου Ελευσίνος, Μεταλλευτικά, Βιομηχανικά και Ναυτιλιακά Α.Ε., τρίπτυχη ευχετήρια κάρτα του Ομίλου Σκαλιστήρη με μεταλλική αξίνα. - 10



0937 - 953 Λόχος ΕΣΑ, δίπτυχη ευχετήρια κάρτα για το 1947. - 12



0939 - Λαχνός από 5 πτυσσόμενες ευχετήριες εποχής 58-60. - 12



0938 - Βασιλικό Ναυτικό. Αρχηγείο Ναυτικής Εκπαιδεύσεως, δίπτυχη ευχετήρια κάρτα με φωτο των εγκαταστάσεων. - 10



1501 - Αθηναίος δανδής του 19ου αιώνα με ψαθάκι, μπασιτούι περιπάτου & αλυσίδες στο γιλέκο, χονδροχάρτωνα φωτο Ν. Παντζόπουλου, διαστ. 8,5 x 13. - **8**



1502 - Ηλικιωμένη αστή Αθηναία, χονδροχάρτωνα φωτο "Ηώς" (Αγίου Μάρκου 44 - Αθήνα), διαστ. 9 x 13. - **8**



1503 - Χονδροχάρτωνα φωτο Δ. Ζαδέ. Σμύρνη του 1901, διαστ. 10 x 14. - **11**



1504 - Χονδροχάρτωνα φωτο βρέφους του Στεφ. Στουρνάρα. Βόλος, διαστ. 9,7 x 13,7. Μικροφθορές στο περιθώριο. - **10**



1505 - Χονδροχάρτωνα φωτο Θερμογιάννη & Γιαννόπουλου, διαστ. 7,3 x 11,5. - **9**



1506 - Οικογενειακή χονδροχάρτωνα φωτο Α. Γαζιάδη. Πειραιάς, διαστ. 10,5 x 14,3. Τρυπούλες πινέζας στα περιθώρια. - **9**



1507 - Κυνηγός με τον σκύλο του, χονδροχάρτωνα φωτο Νικ. Μπίρκου. Αθήνα, διαστ. 9,7 x 13,7. Εγκοπή άνω. - **8**



1508 - Χονδροχάρτωνα φωτο Π. Μωραΐτη. Αθήνα, διαστ. 10,3 x 14. - **8**



1509 - Χονδροχάρτωνα φωτο Π. Μωραΐτη. Αθήνα, διαστ. 9,8 x 13,5. - **8**



1510 - Χονδροχάρτωνα φωτο C. Boehlinger. Αθήνα, διαστ. 10 x 14. - **10**



1511 - Χονδροχάρτωνα φωτο C. Boehlinger. Αθήνα, διαστ. 10 x 13,5. - **10**



1512 - Χονδροχάρτωνα φωτο C. Boehlinger. Αθήνα, διαστ. 10 x 14. - **10**

ΦΩΤΟΓΡΑΦΙΕΣ - PHOTOS



1513 - Χονδροχάρτνη φωτο βρέφους του Στεφ. Στουρνάρα. Βόλος, διαστ. 7,5 x 12. Εκδορές στην εικόνα. - **10**



1514 - Χονδροχάρτνη φωτο Atelier Krabow. Σμύρνη του 1901, διαστ. 10,2 x 14,5. - **11**



1515 - Χονδροχάρτνη φωτο Α. Β. Κωνσταντινόπουλου. Σμύρνη, διαστ. 9,8 x 14. Λεκέδες και τρυπούλες καρφίδος. - **12**



1516 - Χονδροχάρτνη φωτο Α. Ραφανίδη. Βόλος, διαστ. 8,5 x 12,3. Μικροφθορές. - **10**



1518 - ΚΩΝΣΤΑΝΤΙΝΟΥΠΟΛΗ. Τρεις χονδροχάρτνες φωτο Sebah & Joailler εποχής 1880-90 με Ελληνίδες και νεαρό της Πόλης, διαστ. 5,5 x 9 εκάστη. - **15**



1519 - Δύο χονδροχάρτνες φωτο με σκηνικό πίσω των Ν. Παντζόπουλου 10 x 14,5 και Γ. Μωραΐτη, διαστ. 9,7 x 14,7. - **8**



1517 - Χονδροχάρτνη φωτο Δ. Σπίγγου. Αθήνα, διαστ. 10 x 13,5. - **10**



1520 - Χονδροχάρτνη φωτο βρέφους του Α. Ραφανίδη. Βόλος, διαστ. 8 x 11. - **8**



1521 - Χονδροχάρτνη φωτο ζεύγους του Joseph Pulmann. Σάμος, διαστ. 10,5 x 14. Μικροφθορές στις άκρες. - **12**



1522 - Γυναίκα της Κορυτσάς, χονδροχάρτνη φωτο με κείμενο πίσω του 1905, διαστ. 9,2 x 13,3. - **11**

ΦΩΤΟΓΡΑΦΙΕΣ - PHOTOS



1523 - Στρατιωτικός, χονδροχάρτνη φωτο Μανάκια - Μοναστήρι, διαστ. 8,7 x 13,5. Μικροφθορές στο πασπαρτού - **20**



1524 - Χονδροχάρτνη φωτο Κ. Δημητρίου. Αθήνα, διαστ. 10 x 14. - **9**



1525 - Αθηναϊκό ζεύγος, χονδροχάρτνη φωτο Α. Ρωμαϊδη, διαστ. 10 x 14,5. - **9**



1526 - ΜΕΤΣΟΒΟ. Γαμήλια πομπή με όργανα, φωτοκάρτα ταχυδρομημένη το 1942, διαστ. 8,5 x 13,5. - **8**



1527 - ΑΡΑΧΩΒΑ. Λαϊκή έκθεση με αργαλειό, φωτο Μπίρη διαστ. 17 x 11. Επίσης, γυναίκα με παραδοσιακή ενδυμασία στον αργαλειό, φωτο Χρυσάκη, διαστ. 18 x 13. Φθορά άνω. - **10**



1528 - Ο αντισυνταγματάρχης Τζαβάρας, Διοικητής του 581 Τάγματος πριν τη Μάχη της Κόνιτσας, φωτο διαστ 9 x 14. Κείμενο πίσω. - **8**



1529 - ΛΑΡΙΣΣΑ. Παρέλαση ορφανών νηπίων με στρατιωτικό όχημα και ορφανών εφήβων με τύμπανα την 25η Μαρτίου 1965, δύο φωτο διαστ. 13 x 8,5 εκάστη. - **9**



1530 - Ο Αρχιεπίσκοπος Δαμασκηνός πρωτοεκλεγμένος Αθηνών και πάσης Ελλάδος το 1938, φωτο, διαστ. 9 x 6. - **8**



1531 - ΕΒΡΟΣ. Ελληνοτουρκικά σύνορα κοντά στο Διδυμότειχο, δύο φωτο Βέρβερη, διαστ. 17 x 11,5 & 17,5 x 12,5. - **8**



1532 - ΝΕΣΤΟΣ. Γραφικές απόψεις κοντά στους Τοξότες, δύο φωτο διαστ. 17 x 11,5. - **8**



1533 - ΛΑΥΡΙΟ. Αποβάθρα φορτοεκφορτώσεων των Μεταλλουργείων και οδογέφυρα στην θέση Αδάμ-Πλάκα, που ανατινάχθηκαν από τους Γερμανούς το 1944, δύο φωτο, διαστ. 13,5 x 8,5. - **9**



1534 - Ηρωικοί τραυματίες μας που καταγίνονται με διάφορα βιοποριστικά επαγγέλματα, φωτο Κων. Χατζηκωνσταντίνου του 1950, διαστ. 11,5 x 17,5. - **8**



1535 - Αναμνηστική φωτο ζεύγους με σκηνηκό το αεροπλάνο "Αθήναι", διαστ. 8,5 x 13,8. - **10**



1536 - Ν. ΟΡΕΣΤΙΑΔΑ. Εστιατόριο "Βασιλικόν" Παϊσίου Μανασίδη, φωτο διαστ. 8,5 x 13,7. Τσάκισμα αριστερά. - **10**



1537 - ΘΕΣΣΑΛΟΝΙΚΗ. Ιδιωτική Κλινική GOSSET στην οδό Εθνικής Αμύνης, φωτο διαστ. 12 x 15,5. Εγκοπή αριστερά. - **14**



1538 - ΚΟΡΗΣΣΟΣ Καστοριάς, δύο φωτο Ι. Λιόλιου με απόψεις του χωριού, διαστ. 8,5 x 6. - **8**



1539 - Ο Πρέσβης Πέτρος Μαυρομιχάλης, απόγονος των αγωνιστών, με όλη του την οικογένεια στην Νίκαια Γαλλίας το 1931, φωτο διαστ. 14 x 8, πίσω κείμενο. - **8**



1540 - Μικρή φαλαγγίσσα της ΕΟΝ σε χαιρετισμό, φωτο διαστ 6 x 12. Επικολημένη επικέτα της ΕΟΝ - VI Γραφείο (Εισηγ. Θηλέων). - **12**



1541 - ΜΕΣΣΗΝΙΑ. Σταθμός Χωροφυλακής Κοροφασίου, φωτο του 1931, διαστ. 8,5 x 13,8. - **8**



1542 - ΑΘΗΝΑ. Το Μέγαρο Ρούβου-Ευταξία στην Πλατεία Συντάγματος, στη θέση του τώρα το ξενοδοχείο "Plaza", φωτο διαστ. 6 x 8. - **10**



1543 - Παιδιά στο Λούνα Παρκ, δύο φωτο Νικ. Βασιλόπουλου, διαστ. 8,5 x 6,5. - **12**



1544 - ΦΛΩΡΙΝΑ. Το Στρατιωτικό Νοσοκομείο Φλωρίνης - Ο Ταξίαρχος Τσάπος με τον Αρχίατρο Β. Κούρια, φωτο Βαλαάμη. Λάρισα της 5ης Σεπτ. 1948, διαστ. 10,5 x 14,5. - **9**



1545 - Φεστιβάλ Αθηνών 18 Αυγούστου 1961. Η Γενική δοκιμή από την πρώτη παγκόσμια παράσταση της "Ναυσικάς" στο Ηρώδειο, δύο φωτο Μεγαλοκονόμου, διαστ. 18 x 13 εκάστη. - **10**



1546 - Η Γενική Δοκιμή της πρώτης παράστασης "Αντιγόνη" της Κατοχής με τους Αλ. Κατσέλη και Ζώρα Τσάπελη, φωτο "Ενωσις", διαστ. 13 x 18. - **8**

ΦΩΤΟΓΡΑΦΙΕΣ - PHOTOS



1547 - Αεροπλάνο "Αστραπή", σκηνικό του φωτογράφου Παπαντώνη στα Λουτρά Υπάτης, φωτο διαστ. 8 x 12,5. - **18**



1548 - ΚΑΤΑΦΥΓΙ Πιερίων Κοζάνης. Εγκαίνια του ναού του χωριού, δύο φωτο του 1969, διαστ. 13 x 8,5. - **8**



1549 - ΠΩΓΩΝΙΟ Ηπείρου. Συγκέντρωση και ομιλία στο Οικοτροφείο της Πωγωνιανής, δύο φωτο διαστ. 13,5 x 8. - **10**



1550 - ΣΥΜΗ. Αγιασμός σε καΐκι για το ξεκίνημα των σφουγγαράδων για τις ακτές της Αφρικής & αναμνηστική φωτο από τον εορτασμό της απελευθέρωσης των Δωδεκανήσεων, 2 φωτο του 1952 (Κόζας), διαστ. 12,5 x 8. - **10**



1551 - Το υποβρύχιο "Αμφιρίτη" στον Ναύσταθμο με το πλήρωμά του, δύο φωτο της 9ης Αυγούστου 1945, διαστ. 13,5 x 8,5 εκάστη. - **10**



1552 - ΚΑΤΕΡΙΝΗ. Δρόμος της Αγοράς, φωτο του 1917, διαστ. 7,8 x 10,4. - **10**



1553 - Τρεις φωτο από περιοδεία των Βασιλέων Παύλου και Φρειδερίκης, διαστ. 13,5 x 8,5 & 11 x 8,5. - **9**



1554 - ΧΑΝΙΑ. Το Οικοτροφείο Κολυμβαρίου, δύο φωτο διαστ. 9,5 x 6,5. - **8**



1555 - Υπαίθριοι μανάβηδες, δύο φωτο διαστ. 11 x 6,5 & 9,5 x 6,5. - **8**



1556 - ΘΕΣΣΑΛΟΝΙΚΗ. Μαθητική παρέλαση στην Λεωφόρο Νίκης. Μαθήτριες Γυμνασίων, φοιτήτριες της Ακαδημίας & Κύπριοι φοιτητές, 3 φωτο διαστ. 13,5 x 8,5. - **9**



1557 - Σκυροθραυστικό μηχανήμα στις ασφαλτοστρώσεις δρόμων της Πελοποννήσου, φωτο διαστ. 13 x 18. - **8**



1558 - Τσολιάς της Ανακτορικής Φρουράς συνομιλών με ηρωικό τραυματία μας, φωτο διαστ. 11,5 x 18. - **8**

ΦΩΤΟΓΡΑΦΙΕΣ - PHOTOS



1559 - Περίπατος του Βασιλέως Γεωργίου Β' στον Βασιλικό Κήπο με τη συνοδεία του, δύο φωτο Δ. Φωτεινόπουλου, διαστ. 12 x 8. Η μία έχει κάθετο τσάκισμα. - **12**



1560 - Ο Βασιλεύς Κωνσταντίνος σε αγροικία της Δοϊράνης κατά τους Βαλκανικούς Πολέμους, φωτο διαστ. 9 x 14. - **10**



1561 - ΣΜΥΡΝΗ 31 Μαΐου 1921. Ο Βασιλεύς Κωνσταντίνος με τον Δημήτριο Γούναρη αποβιβάζονται στην ξύλινη αποβάθρα της Σμύρνης, εξαιρετική φωτοκάρτα, διαστ. 8,5 x 13,5. - **20**



1562 - ΝΙΣΥΡΟΣ. Η παραλία του Μανδρακίου, φωτο Ιντζέ, διαστ. 14 x 9. - **9**



1563 - ΘΕΣΣΑΛΟΝΙΚΗ 1917. Πυρόπληκτοι με τα υπάρχοντά τους στο Πεδίον Άρεως, φωτο διαστ. 13,5 x 9. - **15**



1564 - Ίδρυση του Κόμματος Εθνικών Φιλελευθέρων του Γονατά, φωτο Μεγαλοκονόμου του 1945 διαστ. 14 x 10. Σπασίματα. - **12**



1565 - ΘΕΣΣΑΛΟΝΙΚΗ 1927. Μοτοσυκλέτα εποχής μπροστά από το περίπτερο των σιγαρέτων "Νέστος" της Δ.Ε.Θ., φωτο διαστ. 14 x 8,7. Σπάσιμο γωνίας. - **10**



1566 - ΜΙΚΡΑ ΑΣΙΑ. Ο Βασιλεύς Κωνσταντίνος και η Συνοδεία του παρά το Εσκή Σεχίρ, φωτο διαστ. 11,5 x 8,5. - **10**



1567 - Έφιπποι Βούλγαροι κομιτατζήδες στη Μακεδονία, φωτο διαστ. 12 x 9. - **12**



1568 - ΜΟΣΧΟΠΟΛΗ Αλβανίας. Η Μονή του Αγίου Προθρόμου, στο βόθος η Μοσχόπολη, φωτο διαστ. 12 x 8,5. - **8**



1569 - ΑΜΜΟΥΛΙΑΝΗ. Γραφική άποψη, φωτο του 1963, διαστ. 17,5 x 11,5. - **8**



1570 - Υποδοχή του Στρατηγού De Gaulle στην Ελλάδα από το Βασιλικό ζεύγος Παύλου και Φρειδερίκης την 16η Μαΐου 1963, φωτο διαστ. 18 x 13. - **8**

ΦΩΤΟΓΡΑΦΙΕΣ - PHOTOS



1571 - ΘΕΣΣΑΛΟΝΙΚΗ 1918. Επίσκεψη του Βασιλέως Αλεξάνδρου, στην φωτογραφία με τους Γάλλους Στρατηγούς Guillaumat & Denoin, φωτο διαστ. 11,2 x 8,5. - **12**



1572 - ΠΑΤΡΑΙ. Πλοίο της Hellenic Lines, φωτο διαστ. 13,5 x 8,5. - **8**



1573 - Ο Κωνσταντίνος Καραμανλής με τον Κώστα Χατζηχρήστο, φωτο διαστ. 13 x 8,5 με αφιέρωση του ηθοποιού πίσω με την υπογραφή του. Κάθετο σπάσιμο. - **9**



1574 - Εκδρομή με το ΚΤΕΛ Φωκίδος προς τον Πύργο, 7 Μαΐου 1956, αναμνηστική φωτο διαστ. 12 x 8,5. - **8**



1575 - Νεαρές φαλαγγίτισσες της ΕΟΝ σε αγροτικές ασχολίες, φωτο διαστ. 13,5 x 8,5. - **8**



1576 - ΑΘΗΝΑ. Εορτασμός της 4ης Αυγούστου 1938 στην ξύλινη γέφυρα του Σταδίου, φωτο διαστ. 14 x 8,5. - **8**



1577 - Η Καίτη Γκρέυ, ο Ζαγοραίος, η Μαίρη Λίντα και άλλοι διασκεδάζουν στο μπαρ "Ο Περιβόλας", φωτο διαστ. 14 x 9. - **9**



1578 - Αναμνηστική φωτο Φιλαρμονικής, διαστ. 14 x 8,5. Τσάκισμο και σχίσιμο κάτω. - **8**



1579 - Ο Γιώργος Ζαμπέτας με τη Σωτηρία Μπέλλου σε κέντρο των Τζιτζιφιών, φωτο του 1955, διαστ. 13 x 8. Σπασίματα. - **8**



1580 - ΑΛΕΞΑΝΔΡΕΙΑ. Έλληνες Ναυτοπρόσκοποι της Αλεξάνδρειας, φωτο "Άγγελος" διαστ. 13 x 8,5. - **8**



1581 - ΑΓΙΟ ΟΡΟΣ. Αποψη της Μονής Ιβήρων, φωτο Μεγαλοκονόμου, διαστ. 18 x 12,5. - **8**



1582 - ΠΕΙΡΑΙΑΣ. Πανοραμική άποψη του Κερατινίου, φωτο του 1968, διαστ. 17,5 x 12,5. - **8**



1583 - Διάλεξη του Γ. Γραματέως του ΝΑΤΟ στην Αρχαιολογική Εταιρεία. Διακρίνονται οι Γ. Παπανδρέου, Λ. Τσαλδάρη, Αβέρωφ, Στεφανόπουλος και πολλοί άλλοι πολιτικοί, φωτο Κουρμπέτη, διαστ. 18 x 13. - **8**

1584 - Σκιέρ του "Ζήνωνα" & του Ε.Ο.Σ. στη Λάκκα Μπάφι της Πάρνηθας την 21η Ιαν 1934, φωτο Γ. Μανιάτη, διαστ. 14,5 x 10. - **9**



ΦΩΤΟΓΡΑΦΙΕΣ - PHOTOS



1585 - ΜΑΚΡΑΚΩΜΗ Φθιώτιδας. Εορτασμός της 4ης Αυγούστου 1937, φωτο διαστ. 13,8 x 8,7. - **9**



1586 - Ναρκαλιευτικό ανοικτής θαλάσσης / βοηθητικό πλοίο "Πυρπολητής" #L-76, φωτο διαστ. 18 x 13. - **10**



1587 - Αποψη Αθηνών προς Λυκαβητό από τα Αναψιφτικά, φωτο του 1938 διαστ. 14 x 8,5. - **8**



1588 - ΜΙΚΡΑ ΑΣΙΑ. Αξιωματικοί της Διεύθυνσης προληπτικής λογοκρισίας Τύπου, φωτο με επικολλημένη ετικέτα διαστ. 14 x 9, ταχυδρομημένη από το Μέτωπο την 5η Απριλίου 1921. Σπασίματα. - **12**



1589 - ΘΕΣΣΑΛΟΝΙΚΗ. Η Λεωφόρος Νίκης, φωτο διαστ 11,5 x 9, πίσω κείμενο χειρόγραφο αξιωματικού Τάγματος Εθνοφρουράς -Σεπτέμβριος 1945-. - **8**



1590 - ΡΑΙΔΕΣΤΟΣ. Αναμνηστική φωτο αξιωματικών της 8ης Αυγούστου 1921, φωτο Μιχράν - Ραιδεστός, διαστ. 13,5 x 8,5. - **10**



1591 - ΒΟΛΟΣ. Οπλίτες και αξιωματικοί έξωθεν του Β' Αστυνομικού Τμήματος Βόλου, φωτο εποχής 1930 διαστ. 14 x 9. - **9**



1592 - ΔΟΜΟΚΟΣ. Γυναίκες εργαζόμενες στο σκάλισμα τεύτλων, φωτο εποχής '60, διαστ. 10 x 7. - **8**

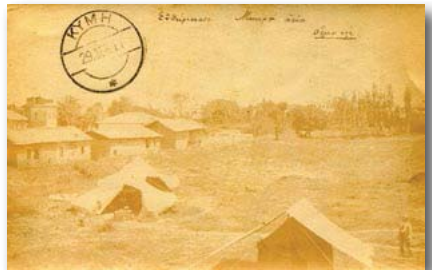

1593 - ΜΙΚΡΑ ΑΣΙΑ. Ενθύμιο από ταξίδι στο Οσμανιέ Μικράς Ασίας (περιοχή Αδάνων), φωτοκάρτα ταχυδρομημένη από Κύμη Ευβοίας το 1911, διαστ. 13,5 x 8,5. - **20**



1594 - ΜΙΚΡΑ ΑΣΙΑ. Ενθύμιο από ταξίδι στο βιλαέτι Αδάνων, φωτοκάρτα ταχυδρομημένη από Κύμη Ευβοίας το 1911, διαστ. 13,5 x 8,5. Οπές διατρητήρος. - **20**



1595 - Γέφυρα στην Ζέλοβα (Βουνοπλαγιά) Ηπείρου, φωτοκάρτα 13,5 x 8,5 γραμμένη την 6η Μαΐου 1917. - **9**



1596 - Αθλητές του τένις και προπονητές σε αίθουσα τροπαίων και βραβείων, φωτο του 1936, διαστ. 14 x 9. - **10**



1597 - ΞΑΝΘΗ. Η κεντρική πλατεία με τον Πύργο του Ωρολογίου, φωτο B & N. Τομπάζη διαστ. 17,5 x 12,5. - **12**

1598 - Από την απελευθέρωση της Θεσσαλίας το 1898, φωτο Ζημέρη (ανάπτυξη) - Βόλος, διαστ. 14,5 x 10. - **15**



ΦΩΤΟΓΡΑΦΙΕΣ - PHOTOS



1599 - Κρητικός χωροφύλακας στη Θεσσαλονίκη, φωτο του 1919, διαστ. 11 x 10,5. - **8**



1600 - ΘΕΣΣΑΛΟΝΙΚΗ 1919. Έλληνες και Τούρκοι σε δρόμο της πόλης, φωτο διαστ. 12,5 x 10,3. - **9**



1601 - ΘΕΣΣΑΛΟΝΙΚΗ. Στέκι πλανόδιων φωτογράφων, ωραία φωτο διαστ. 9,5 x 6. - **10**



1602 - Μαθήματα ραπτικής με ραπτομηχανές "Singer", φωτο Γ. Ιντζέ - Νίσυρος -, διαστ. 14,5 x 10. - **9**



1603 - ΜΕΛΙΣΣΟΥΡΓΟΙ Άρτας. Το πανηγύρι του Δεκαπενταύγουστου, φωτο του 1934 διαστ. 13,5 x 8,5. - **9**



1604 - "Οι πρωτεργάτες της Δημοκρατίας", αναμνηστική φωτο του 1924, διαστ. 13,5 x 9. Τσάκισμα γωνίας. - **10**



1605 - Κηδέια μικρού παιδιού, φωτο του 1929, διαστ. 14 x 9. - **8**



1606 - ΑΡΤΟΤΙΝΑ Δωριδος. Αναμνηστική φωτο μπροστά στον Αθανάσιο Διάκο, φωτο διαστ. 14 x 8,5. - **10**



1607 - ΚΟΡΩΠΙ. Νεάνιδες με τοπικές ενδυμασίες χορεύουν Ελληνικούς χορούς κατά την εορτή για την εφαρμογή του προγράμματος Κοινωνικής Ανάπτυξης, φωτο Μεγαλοκονόμου, διαστ. 18 x 13. - **9**



1608 - ΚΑΣΤΟΡΙΑ. Μερική άποψη, ωραία φωτο Μεγαλοκονόμου του 1950, διαστ. 18 x 13. Σπάσιμο γωνίας άνω. - **9**



1609 - ΤΡΙΠΟΛΗ. Η Μονή Τσοπτιανού, φωτο Σαλαπάτα, διαστ. 16,5 x 11. - **8**

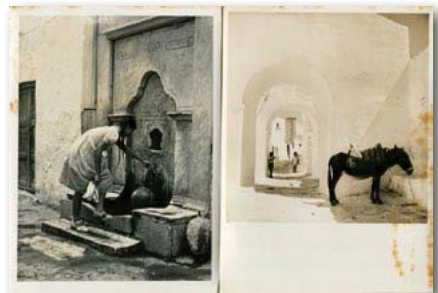

1610 - ΠΑΡΟΣ. Σκεπαστό δρομάκι, γραφική φωτο Μ. Χρουσάκη και κοπελιά στην βρύση, εξαιρετική φωτο του Στ. Μελετζή, διαστ. 13 x 18 εκάστη. - **10**



1611 - Ατμομηχανή στρατιωτικών ασκήσεων "I". 708", φωτο διαστ. 9 x 6,5. - **8**



1612 - ΟΛΥΜΠΙΑ. Σιδηροδρομικός Σταθμός Ολυμπιτών, φωτο του 1935, διαστ. 8 x 6. - **8**

ΦΩΤΟΓΡΑΦΙΕΣ - PHOTOS



1613 - ΜΑΚΡΟΝΗΣΟΣ 1947. Άφιξη του σουσπίου, φωτο διαστ. 9 x 6,5. - **8**



1614 - ΡΩΜΗ 1927. Θριαμβευτική συγκέντρωση του Μουσολίνι, σε πρώτο πλάνο μπάντα μουσικών, φωτο διαστ. 11,5 x 8. - **9**



1615 - ΦΤΕΡΗ Αιγίου. Η βεράντα του ξενοδοχείου "Βίλλα Ελάτεια", φωτο του 1938 διαστ. 14 x 9. - **8**



1616 - ΘΑΣΟΣ. Αναμνηστική φωτο στα Λιμενάρια του 1937, διαστ. 14 x 9. - **8**



1617 - Επίδειξη ραπτικής με ραπτομηχανές "Singer", φωτο διαστ. 15 x 10. - **8**



1618 - Το Βασιλικό ζεύγος Παύλου και Φρειδερίκης και ο Σοφοκλής Βενιζέλος κατά την εορτή του Αρείου Πάγου, φωτο Μεγαλοκονόμου, διαστ. 18 x 12,5. - **8**



1619 - Μοτοσυκλέττες και μοτοποδήλατα εποχής 1950-59, 4 φωτο διαστ. 9 x 6. - **12**

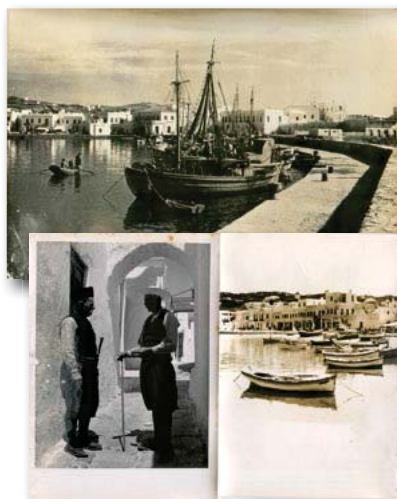

1620 - ΜΥΚΟΝΟΣ. 2 γραφικές φωτο από την παραλία (Κ.Θεοχάρη-Ν. Τσικουριά) και μία του Σπ. Μελετζή από γραφικό σοκάκι της πόλης, διαστ. 18 x 13 έκαστη. Μικροφθορές στα περιθώρια. - **12**



1621 - ΣΥΡΟΣ. 3 φωτο με απόψεις της Ερμούπολης από την Ανω Σύρο και από θαλάσσης, διαστ. εκάστης 17,5 x 12,5. - **10**



1622 - ΤΕΜΠΗ. 3 φωτο: Ψαράδες στον Πηνειό, το φαράγγι του Πηνειού και αεροφωτογραφία της Κοιλιάδας των Τεμπών, διαστ. εκάστης περίπου 18 x 12. - **12**



1623 - ΚΕΦΑΛΛΗΝΙΑ. 5 φωτο: Πανοραμική άποψη Αργοστολίου, Γέφυρα Αργοστολίου, η αμμουδιά, το Φρούριο (Φωτο Οικονομίδη) και Μοναχός Κηπουριών (φωτο Μ. Χρυσάκη), διαστ. κυρίως 13 x 18. - **15**

ΦΩΤΟΓΡΑΦΙΕΣ - PHOTOS



1624 - ΜΕΣΟΛΟΓΓΙ. 3 φωτο Μεγαλοκονόμου & Θεοχάρη-Τσικουριά: Ψάρεμα με καμάκι, τα Ιχθυοτροφεία & Ψάρεμα με δίχτυα, διαστ. εκάστης 18 x 13 - **12**



1627 - Πρόγραμμα Αγροτικής Οικονομίας 1972, εκθέματα αγροτονεανίδων. Λότο από 8 φωτο διαστ. 14 x 8,5 εκάστης. - **12**



1630 - ΑΘΗΝΑ 1930. Αναβίωση Δελφικών Εορτών στο Στάδιο, 4 φωτο διαστ. 9 x 7. - **8**



1625 - ΛΑΪΚΗ ΤΕΧΝΗ. 4 φωτο από έκθεση του Ε.Ο.Ε.Χ. με κεντήματα, υφαντά Καστοριάς, τάπητες και χειροποίητα κεραμικά, διαστ. εκάστης 17,5 x 12,5. - **10**



1628 - ΣΑΡΑΝΤΑΠΗΧΟ Κορινθίας. Γυναίκες στην Βρύση, φωτο 14 x 9 του 1932. Μαζί και φωτο γυναίκας με την παραδοσιακή τοπική φορεσιά διαστ. 6,5 x 9 του 1936. - **8**



1631 - SHELL. Δύο φωτο με βενζινάδικα της Shell, μία του 1932 με το σήμα της SHELL σε στρατιωτική αποθήκη με στρατιώτες που πίνουν αρνιά του Πάσχα με συνοδεία λατέρνας και μία με διαφήμιση τοίχου, συνολικά 4 φωτο διαφ. διαστάσεων. - **12**



1626 - Κρεοπρωλεία και κρεοπτώλες, ενδιαφέρον λόγω από 6 φωτο διαστ. 9 x 6. - **12**



1629 - Ενωση Παλαιών Πολεμιστών . 7 φωτο Ρέντζη από διάλεξη, διαστ. 14,5 x 10,5 εκάστης. - **8**



1632 - Τρακαρισμένα αυτοκίνητα εποχής '60, 3 φωτο Καρκανιά - Θεσσαλονίκη, διαστ 18 x 13. - **10**

ΦΩΤΟΓΡΑΦΙΕΣ - PHOTOS



1633 - ΛΑΓΚΑΔΙΑ Αρκαδίας. Εκκλησία Αγίας Τριάδος, 5 φωτο διαφόρων διαστάσεων. - **12**

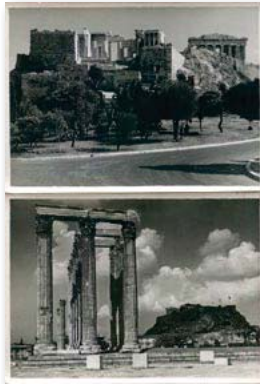

1634 - ΑΘΗΝΑ. 5 ωραίες φωτο από την Ακρόπολη και Στήλες, διαστ. εκάστης 17 x 12,5. - **12**

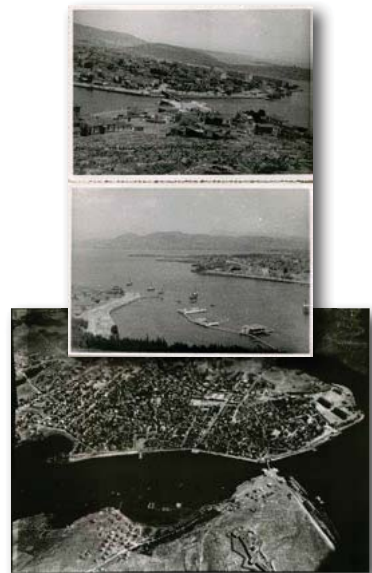

1635 - ΧΑΛΚΙΔΑ. Δύο πανοραμικές φωτο του Ευρίπου και μία αεροφωτογραφία της πόλης, συνολικά 3 φωτο διαστ. εκάστης 16,5 x 12. - **10**



1636 - ΘΕΣΣΑΛΟΝΙΚΗ 1917. 3 φωτο από Κάστρα, Λευκό Πύργο και Εβραϊκό νεκροταφείο διαστάσεων 6 x 9, Επίσης δύο φωτο με Στρατηγούς των Συμμαχικών Δυνάμεων, διαστ. 11 x 8. Μαζί και μία φωτο με συμμαχικά στρατεύματα στα Δαρδανέλλια. - **12**



1637 - Συνομιλία του Αντιπροέδρου της Κυβερνήσεως Γεωργίου Παπανδρέου με τον Νέο Αρχηγό της Αμερικανικής Στρατιωτικής Αποστολής Στρατηγό Φρέντερικ την 7η Μαΐου 1951, φωτο Ηνωμένων Φωτορεπόρτερ 18 x 13. Επίσης ομιλία του Γεωργίου Παπανδρέου στην Ακρόπολη την 18η Οκτ 1964 κατά την 20ή επέτειο της Απελευθέρωσης από την Γερμανική κατοχή, φωτο Μεγαλοκονόμου, διαστ. 13 x 18. - **10**



1638 - ΟΔΗΓΙΣΜΟΣ. Λότο από 11 φωτο από εκδρομή Οδηγών στην καρότσα στρατιωτικού φορτηγού τον Απρίλιο του 1951, διαστ. 8,5 x 6. - **9**



1639 - Παραλαβή των νέων γεωργικών μηχανημάτων στη Ν. Μεσημβρία και Μάλγαρα Θεσσαλονίκης, 4 φωτο εποχής 1948-50, διαστ. 8,5 x 6 & 7 x 9,5. - **10**



1640 - ΜΑΚΕΔΟΝΙΑ 1916-17. 3 φωτο : Δρόμος Μακεδονικής πόλης, Μουσουλμάνες σε ποταμάκι έξω από οικισμό και Ομάδες προσφύγων, διαστ. 11 x 8. - **8**



1641 - Γερμανική Κατοχή. Λότο από 15 φωτο κυρίως από αρχαιολογικούς χώρους στην Αργολιδοκορινθία και την Κρήτη, διαφόρων διαστάσεων. - **15**

ΦΩΤΟΓΡΑΦΙΕΣ - PHOTOS



1642 - ΑΘΗΝΑ. Σχολικοί Αγώνες στο Στάδιο - Μάιος 1939-, 4 φωτο διαστ. 8,5 x 6. - **8**



1643 - ΑΘΗΝΑ. Λότο από 11 φωτο από παρέλαση στο κέντρο των Αθηνών, διαστ. 10 x 6,5. - **10**



1644 - Ο τραγουδιστής, χορευτής και ηθοποιός Χάρυ Μπελαφόντε σε συνέντευξη του στο ξενοδοχείο "Kings Palace" το 1960, 4 φωτο διαστ. 9,5 x 16,5. - **12**



1645 - ΜΑΚΡΥΝΙΤΣΑ Πηλίου, πακετάκι από 20 μικρές φωτο διαστ. 5 x 4. - **12**



1646 - Πορεία Ειρήνης των Λαμπράκηδων Σερρών. 18 αναμνηστικές φωτο από σημεία της διαδρομής (Θερμοπύλες, Μαραθώνας κλπ.) διαστ. 10 x 6,5 και 14 x 10. - **25**



1647 - ΛΕΒΑΔΕΙΑ. Αποκριές του 1957 & 1959 στην Λειβαδιά, 20 φωτο Ι. Καψώνα διαστ. 8 x 6. - **12**



1648 - ΛΕΒΑΔΕΙΑ 1966. Επίσκεψη του Βασιλικού ζεύγους Κωνσταντίνου και Αννας Μαρίας την 14η Φεβρουαρίου 1966, 7 φωτο διαστ. 8,5 x 6,5 - **14**

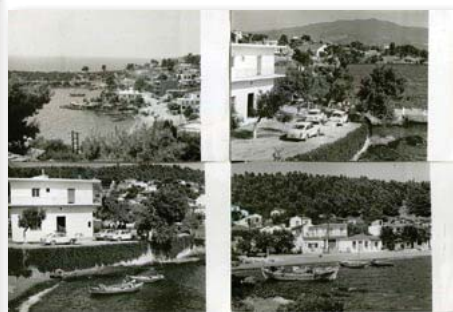

1649 - ΝΕΟΣ ΜΑΡΜΑΡΑΣ Χαλκιδικής, 4 ωραίες φωτο απόψεων, διαστ. 12,5 x 8,5. - **10**



1650 - Φαλαγγίσισες σε διάφορες δραστηριότητες, λοτο από 7 φωτο του 1938, διαστ. 8 x 6. - **15**

ΦΩΤΟΓΡΑΦΙΕΣ - PHOTOS



1651 - Ο Νίκος Ξανθόπουλος με οικείους του διασκεδάζουν σε ταβέρνα, 3 φωτο διαστ. 13 x 9. - **9**



1652 - ΠΑΡΟΣ 1900. Εορταστικές εκδηλώσεις με διανομή άρτου έξω από την Εκατονταπυλιανή, 3 αλμπουμίνες διαστ. 8,5 x 9 & 7,5 x 10. - **12**



1653 - ΒΟΛΟΣ. Τρεις προπολεμικές φωτο Ι. Διαμαντόπουλου διαστ. 8,5 x 13,5. - **8**



1654 - ΙΩΑΝΝΙΝΑ. Βαρκούλες σε μια γωνιά της Λίμνης, ωραία φωτο Καραμίχου (Φωτο Ζευσ), διαστ. 13,7 x 8,7. - **9**



1655 - ΜΕΣΗΜΒΡΙΑ Ανατολικής Θράκης, ωραία άποψη του 1922, διαστ. 14 x 8,5. - **15**



1656 - ΕΜΦΥΛΙΟΣ. Ο Διοικητής του 554 Τάγματος Γ. Παυλής με αξιωματικούς και οπλίτες του Κλιμακίου του Ο.Η.Ε. επί της ορισθείσης γραμμής μετά την εκδίωξη των ανταρτών στο Βουλγαρικό έδαφος, φωτο διαστ. 14 x 9. Κάθετο τσάκισμα. - **10**



1657 - Άνδρες της ΕΣΑ προ της παρελάσεως της 25ης Μαρτίου 1960 έμπροσθεν της Λέσχης, φωτο διαστ. 13,5 x 8,5. - **9**



1658 - Οικογένεια προσφύγων από την Μ. Ασία, που προσπαθεί να βολευτεί σε ερειπωμένο σπίτι, φωτο του 1923, διαστ. 14 x 9. - **10**



1659 - Αεροπλάνο "Αθήναι" σκηνικό του φωτογράφου Αμφίκλειας, φωτο του 1937, διαστ. 8,5 x 6. - **8**



1660 - ΕΜΦΥΛΙΟΣ. Ο Διοικητής του Τάγματος Βιτίσου παραλαβών την σημαία από τον Νομαρχούντα κ. Τσακίρη να υπόσχεται να την υψώσει βορειότερον, φωτο διαστ. 11,5 x 8 με σφραγιδα έγκρισης της Δ/νσεως Τύπου του ΓΕΣ πίσω. - **8**



1661 - Η ποδοσφαιρική ομάδα της Νεαπόλεως, πρωταθλήτρια της Γ' Πειραιώς 1947, φωτο διαστ. 13 x 9. - **8**

ΦΩΤΟΓΡΑΦΙΕΣ - PHOTOS



1662 - ΑΡΤΕΣΙΑΝΟ Καρδίτσας. Η εκκλησία του γραφικού χωριού έξω από την Καρδίτσα, φωτο διαστ. 18 x 13. - **10**



1663 - ΙΕΡΙΣΣΟΣ 1932. Σεισμόπληκτοι με τα υπάρχοντά τους στο ύπαιθρο, φωτο διαστ. 17 x 11,5. - **11**



1664 - Το Θ' Γυμνάσιο Αρρένων Αθηνών συνέλεξε δι' εράνου των μαθητών τρόφιμα για να αποσταλούν στους μαχομένους στρατιώτες, φωτο Σπ. Τρανάκα, διαστ. 17,5 x 11. - **9**



1665 - Επάνοδος του Νικολάου Πλαστήρα εξ Αμερικής για να αναλάβει την Κυβέρνηση στις 3 Ιανουαρίου 1945 μετά τα Δεκεμβριανά, φωτο διαστ. 17 x 12. - **9**



1666 - ΕΜΦΥΛΙΟΣ. Επίσκεψη του Βασιλέως Παύλου στη Στυλίδα, φωτο διαστ. 18 x 11,5. - **10**



1667 - Μερικά από τα παραληφθέντα νέα αυτοκίνητα καθαριότητας του Δήμου Αθηναίων, φωτο Μεγαλοκονόμου 17,5 x 11. - **8**



1668 - ΙΩΑΝΝΙΝΑ. Προετοιμασίες για την στέγαση των συμμοριοπληκτων σε νέα σπίτια του συνοικισμού "Εβραϊκά", φωτο διαστ. 18 x 12,5. - **9**



1669 - Το πρώτο Συμβούλιο της Ενώσεως των Απανταχού Αγχιλιτών, προπολεμική φωτο του Κυρ. Κουρμπέτη, διαστ. 15 x 12. - **10**



1670 - ΚΡΗΤΗ. Ομάδα Γερμανών αλεξιπτωτιστών μπροστά στο αεροπλάνο τους, φωτο διαστ. 11,5 x 8,5 ληφθείσα από αρνητικό που βρέθηκε σε νεκρό αλεξιπτωτιστή. - **10**

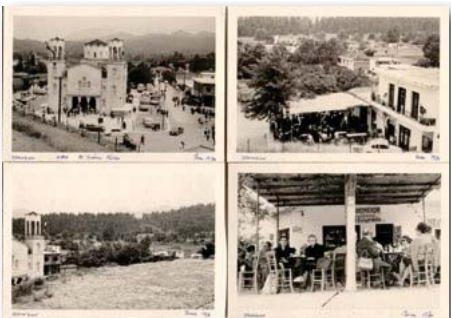

1671 - ΠΡΟΚΟΠΙ Ευβοίας 1970, 4 πολύ ωραίες φωτο με απόψεις του χωριού και της εκκλησίας, διαστ. 10 x 7. - **9**



1672 - ΕΡΑΤΕΙΝΗ Φωκίδος 1968. 5 φωτο με απόψεις από θαλάσσης, διαστ. 10 x 7. - **9**

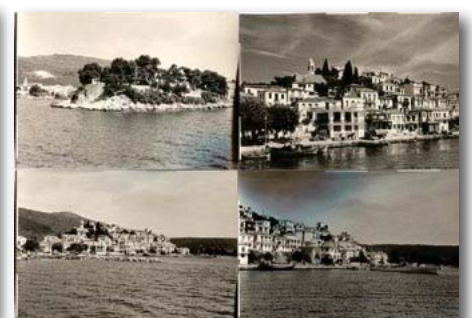

1673 - ΣΚΙΑΘΟΣ 1972. Λότο από 5 ωραίες φωτο με γραφικές απόψεις του νησιού, διαστ. 10,4 x 7,2. - **10**

ΦΩΤΟΓΡΑΦΙΕΣ - PHOTOS

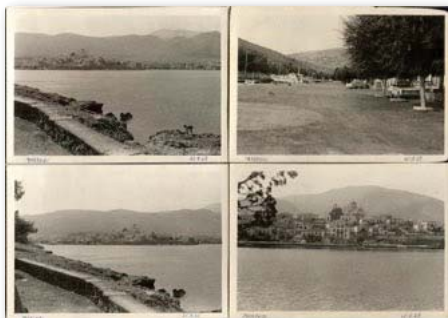

1674 - ΓΑΛΑΞΙΔΙ 1968. 4 φωτο απόψεων της πόλης, διαστ. 10 x 7. - **9**



1675 - ΣΙΦΝΟΣ 1968. 4 φωτο (Απολλωνία, Καμάρες, Κάστρο), διαστ. 10 x 7. - **8**



1676 - ΞΑΝΘΗ 1973. 4 φωτο (Ανω Πόλη, Πισίνα, Χοντζάδες, Χανούμισσες) διαστ. 10 x 7. - **9**



1677 - ΚΕΑ 1967. 4 ωραίες φωτο με απόψεις από διάφορα σημεία του νησιού, διαστ. 10 x 7. - **10**



1678 - ΑΙΔΗΨΟΣ. Λότο από 6 φωτο με καΐκια, σκάλα, παραλίες διαστ. 9 x 6. - **9**



1679 - ΧΑΛΚΙΔΑ. Εορτασμός Θεοφανείων 1958. 5 φωτο διαστ. 6 x 8,5. - **10**

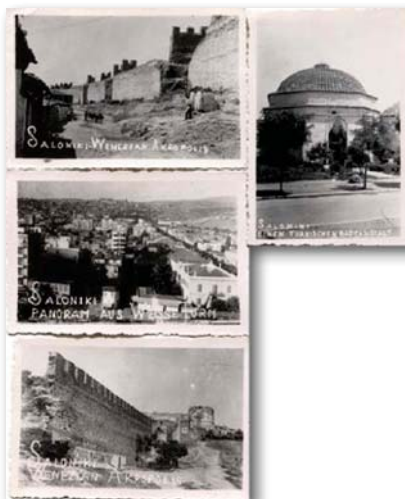

1680 - ΘΕΣΣΑΛΟΝΙΚΗ. Γερμανική Κατοχή. 4 φωτο (Άποψη από Λευκό Πύργο, τα Κάστρα, Χαμάμ), διαστ. 8,5 x 6. - **8**



1681 - Λότο από 14 προπολεμικές αναμνηστικές φωτο με αξιωματικούς και οπλίτες, διαστάσεων κυρίως 14 x 8,5. Οι 3 με ελαττώματα. - **12**



1682 - ΜΙΚΡΑ ΑΣΙΑ. Λότο από 10 φωτο διαφ. διαστάσεων με καθημερινή ζωή των Ελλήνων αξιωματικών και οπλιτών και απόψεις πόλεως και Σιδ. Σταθμού. - **14**

ΦΩΤΟΓΡΑΦΙΕΣ - PHOTOS



1683 - ΜΕΣΗ ΑΝΑΤΟΛΗ. Λότο από 8 φωτο διαφ. διαστάσεων με Έλληνες στρατευμένους. - **10**



1684 - ΜΑΓΝΗΣΙΑ 1923. Το προσωπικό του Νοσοκομείου με τον αρχίατρο Σεμσεδίν Βέη, 4 φωτοκάρτες 14 x 9 με αναγραφόμενα πίσω τα ονοματεπώνυμα των Ελλήνων από Σμύρνη, Έφεσο, Μαγνησία, Σπάρτα, Σώκια κλπ. Μαζί και χονδροχάρτηνη φωτο του φωτογράφου Σμύρνης Ν. Ζωγράφου (κομμένες όλες οι γωνίες). - **28**



1685 - Χωματοουργικά μηχανήματα σε διανοίξεις δρόμων. Λότο από 9 φωτο διαφόρων διαστάσεων, εποχής '50. - **12**



1686 - Πακέτο από 30 αναμνηστικές φωτογραφίες με αξιωματικούς και σπλίτες εποχών 1925-1947, διαφόρων διαστάσεων. - **12**



1687 - ΜΕΓΑΛΟ ΠΕΥΚΟ. Επίσκεψη Ζωϊτάκη και Παττακού στη Σχολή Πυροβολικού το 1970, 6 φωτο διαστ. 24 x 18. - **15**



1688 - ΚΥΠΡΟΣ. Επίσκεψη του Αρχηγού της ΕΡΕ Παναγιώτη Κανελλόπουλου στην ΕΛΔΥΚ τον Σεπτέμβριο 1966, 5 φωτο διαστ. 24 x 18. Μαζί και το μενού του παρατεθέντος γεύματος προς τιμήν του Π. Κανελλόπουλου στο Προεδρικό Μέγαρο της Κύπρου της 27ης Σεπτεμβρίου 1966 με όλα τα ονόματα των συνδαιτυμόνων (λερωμένο το εξώφυλλο). - **25**



1689 - Διεύθυνσις Γεωργίας Θεσσαλονίκης, ενότητα από 7 φωτογραφίες από έκθεση του 1968, διαστ. εκάστης 17,5 x 12,5. - **10**

ΦΩΤΟΓΡΑΦΙΕΣ - PHOTOS



1690 - ΠΕΙΡΑΙΑΣ. Περιφορά της εικόνας του Αγίου Νικολάου, 9 φωτο Δημ. Πουλακίδα, διαστ. 24 x 18. - **15**



1691 - Ο Γεώργιος Μαύρος σε προεκλογικές συγκεντρώσεις της Ένωσης Κέντρου σε Χανιά και Αθήνα, 4 φωτο διαστ. 18 x 24. - **10**



1692 - ΑΘΗΝΑ. Τρεις αεροφωτογραφίες της περιοχής Ζαπτείου-Στηλών Ολυμπίου Διός, διαστ. εκάστης 21 x 17,5. - **14**



1693 - Ορκωμοσία της υπηρεσιακής Κυβερνήσεως Παρασκευοπούλου 1966, 9 φωτο των Συνεργαζομένων φωτορεπόρτερς διαστ. 24 x 18. Οπές διαρτηήρος. - **12**



1694 - Κοπή πίττας του Συλλόγου Αθηνών "Ο Ελλησπόντος", 6 φωτο διαστ. 17,5 x 12,5. - **10**



1695 - ΛΑΖΑΝΝΗ. Εορτασμός της Αποκριάς του Ελληνικού Συλλόγου Λαζάννης, 4 φωτο διαστ. 23 x 16 & 21 x 16. - **12**



1696 - ΑΘΗΝΑ. 4 αεροφωτογραφίες των περιοχών Σταδίου, Συντάγματος και Πεδίου Άρεως, διαστ. εκάστης 21,5 x 17,5. - **16**



1697 - Αντώνης Τρίτσης. Λότο από 11 φωτογραφίες από εκδηλώσεις, διαστ. 20 x 13. - **10**



1698 - Κωνσταντίνος Μητσotάκης και Ντόρα Μπακογιάννη, πακέτο από 28 φωτο από συγκεντρώσεις, συναντήσεις, κοπή πίττας κλπ, διαστ. 18 x 12,5. - **14**

ΦΩΤΟΓΡΑΦΙΕΣ - PHOTOS



1699 - ΠΟΛΥΤΕΧΝΕΙΟ 1921. Φοιτητές στα Ηλεκτροτεχνικά και Μηχανολογικά Εργαστήρια σε 6 αναμνηστικές φωτο, διαστ. εκάστης 17 x 12. - **15**



1700 - ΛΕΙΒΑΔΕΙΑ. Ενότητα από 62 φωτογραφίες με δραστηριότητες της 1ης Προσκοπικής Ομάδας Λειβαδιάς εποχής 1938-1945, διαστάσεων 9 x 7 & 11 x 6,5. Παρελάσεις, εκδρομές, κοινωνικό έργο, επίσκεψη στα Ανάκτορα κλπ. Εξαιρετικό λότο. - **90**



1701 - ΑΘΗΝΑ 1935. Διαδήλωση στην Αθήνα, Εξέγερση φοιτητών στο Πανεπιστήμιο Αθηνών και ναυτικό & χωροφυλακή αντικαθιστούν τους απεργούς στα μέσα συγκοινωνίας κατά την μεγάλη απεργία για διαμαρτυρία στην Δικτατορία Κονδύλη, τρεις φωτο Πουλιδη, διαστ. 24 x 18 εκάστη. - **15**



1702 - ΚΟΡΕΑ. Ελληνικό Εκστρατευτικό Τάγμα Κορέας. Διανομή συσσίτιου στην πόλη Σουβόν και εξέταση αυτομάτου όπλου μαζί με Αμερικανό οπλίτη, τρεις φωτο διαστ. 24 x 18 εκάστη. - **12**



1703 - Γαμήλια φωτο ομογενών της Αμερικής - Νέα Υόρκη 1920, διαστάσεις 12,5 x 20. - **20**



1704 - Γαμήλια χονδροχάρτινη φωτο Ελλήνων της Πόλης (Ανδρειωμένος), διαστ. 12 x 19. - **9**



1705 - Χονδροχάρτινη φωτο Π. Διαμαντόπουλου. Χανιά, διαστ. 11 x 15. - **10**



1706 - Χονδροχάρτινη φωτο βρέφους "Αστραπά". Πειραιάς, διαστ. 9,5 x 13,7. - **9**



1707 - Κυρία της Ερμούπολης, χονδροχάρτινη φωτο Γ. Δαμιανού. Σύρος, 9,5 x 16. Μικροφθορές στα περιθώρια. - **11**

ΦΩΤΟΓΡΑΦΙΕΣ - PHOTOS



1708 - Αξιωματικός του Ναυτικού, χονδροχάρτωνα φωτο Α. Γαζιάδη. Πειραιάς, διαστ. 8 x 15. - **8**



1709 - Αθηναϊκό ζεύγος, χονδροχάρτωνα οβάλ φωτο Πίτλιγκερ. Αθήνα, διαστ. 10,5 x 15. - **12**

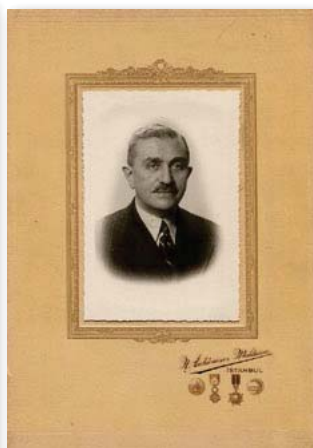

1710 - Ι. Διβανόπουλος, καλλιτεχνική φωτο Ν. Ανδρειωμένου. Κωνσταντι/πολη, διαστ. 10 x 15. - **12**



1711 - Ο Στρατηγός του ΕΛΑΣ Στέφανος Σαράφης, φωτο διαστ. 18 x 24. - **20**

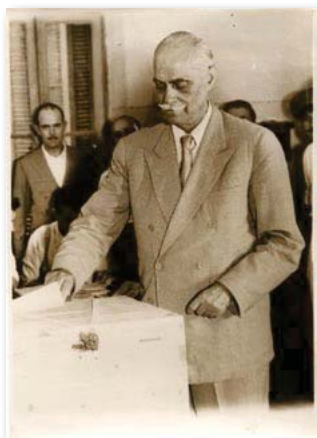

1712 - Ο Αρχηγός της ΕΠΕΚ Νικόλαος Πλαστήρας ψηφίζει σε εκλογικό κέντρο των Αθηνών κατά τις Εκλογές της 9ης Σεπτεμβρίου 1951, φωτο διαστ. 12 x 17,5. - **9**



1713 - Η Βασίλισσα Σοφία, φωτο διαστ. 18,5 x 28. - **14**



1714 - ΛΕΥΚΩΣΙΑ. Παρέλαση προ του Εθνάρχου Μακαρίου, δύο φωτο (Ηνωμένοι Φωτορεπόρτερς), διαστ. 24 x 18 εκάστη. - **15**



1715 - ΑΓΙΟ ΟΡΟΣ. Δύο αεροφωτογραφίες των Μονών Γρηγορίου και Διονυσίου, διαστ. 22 x 18 εκάστη. - **14**



1716 - Πυργόσκιπιο στον Άγιο Γεώργιο Άνω Βόλου, αλμπουμίνα διαστ. 15 x 20. Κόψιμο άνω δεξιά. - **20**



1717 - Ο Στέφανος Σαράφης εκφωνών λόγο σε συγκέντρωση, φωτο διαστ. 18 x 22,5. - **20**

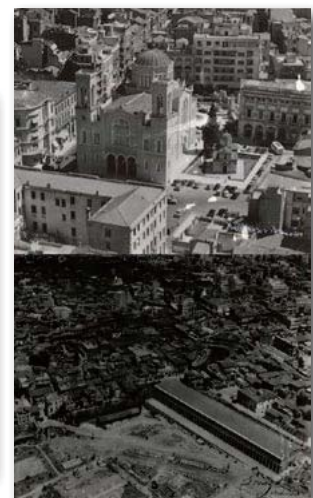

1718 - ΑΘΗΝΑ. Δύο αεροφωτογραφίες των περιοχών Στοάς Αττάλου και Μητροπόλεως, διαστ 21 x 17,5 εκάστη. - **15**



1719 - Καμπίνα ασυρμάτου του παλαιού ατμοπλοίου "Αη Γιώργης" στην Kallskrona Σουηδίας το 1949, φωτο διαστ. 17 x 20. - **10**

ΦΩΤΟΓΡΑΦΙΕΣ - PHOTOS



1720 - Ο Βασιλέυς Παύλος παραδίδει τιμητικό κύπελλο σε καταδρομέα, φωτο διαστ. 18 x 18. - **9**



1721 - ΦΟΙΝΙΚΑΣ Θεσσαλονίκης 1974. Κατάρριψη από τους κατοίκους της περιοχής των εναερίων πινακίδων - γεφυρών με συνθήματα της 21ης Απριλίου αμέσως μετά την πτώση της Χούντας, δύο φωτο διαστ. 24 x 18. - **12**



1722 - Ο Βασιλέυς Γεώργιος Β', έφιππος, φωτο διαστ. 16,5 x 23. Μικροφθορές. - **12**

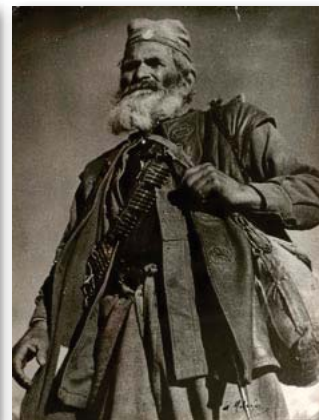

1723 - Ο "Μπάρμπα-Τσεκούρας", φωτο του Σπύρου Μελετζή με την ιδιόχειρη υπογραφή του, διαστ. 18 x 24. - **35**



1724 - Τελετή προικοδότησης θυγατέρων Σιδηροδρομικών της 17ης Δεκεμβρίου 1953 με τους Υπουργούς Ψαρρό & Ευταξία, 3 φωτο διαστ. 24 x 18. - **18**

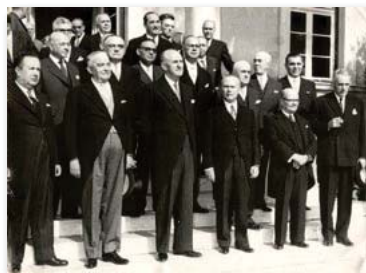

1725 - Η Κυβέρνηση της Ενώσεως Κέντρου προ των Παλαιών Ανακτόρων αμέσως μετά την ορκομωσία της, φωτο Ρέντζη διαστ. 24 x 18. - **9**



1726 - Γεύμα του Υπουργού Εθνικής Οικονομίας, Χατζηκυριακού, παρατεθέν προς τους Συνέδρους σε αίθουσα του ξενοδοχείου "Ακροπόλ Παλάς" την 29η Σεπτεμβρίου 1936, φωτο Σ. Χαλκίδη διαστ. 23 x 16,5. - **10**



1727 - Άφιξη του Πρίγκηπος Μαξιμιλιανού της Βαυαρίας κομίζοντας το στέμμα, το σκήπτρο και την σπάθη του Βασιλέως Όθωνος για να τα παραδώσει στον Βασιλέα Παύλο, δύο φωτο Φλώρου, διαστ. 14,5 x 18 (τάκισμα) και 18 x 21. - **12**



1728 - ΘΕΣΣΑΛΟΝΙΚΗ. Η Αφετηρία του 9ου Ράλυ της Διεθνούς Εκθέσεως, φωτο Γ. Φουρκάλα, διαστ. 23,5 x 18. - **10**



1729 - Η Ορκομωσία του Γεωργίου Παπανδρέου στην Βουλή των Ελλήνων, φωτο Ρέντζη 25 x 20,5. Εγκοπή άνω. - **10**



1730 - Εορτή των Ελληνίδων Οδηγών στην Ακρόπολη επί τη άφιξει της Λαίδης Μπάτον, φωτο Χαλκίδη διαστ. 23 x 17. - **12**

ΦΩΤΟΓΡΑΦΙΕΣ - PHOTOS

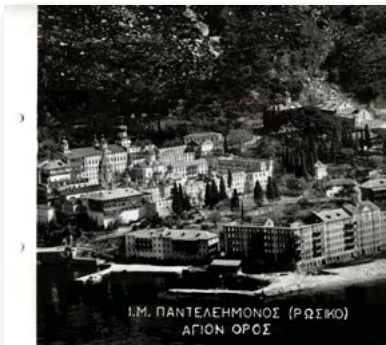

1731 - ΑΓΙΟ ΟΡΟΣ. Αεροφωτογραφία της Ρωσικής Μονής Παντελεήμονος, διαστ. 21,5 x 21,5. - **9**



1732 - ΑΓΙΟ ΟΡΟΣ. Αεροφωτογραφία της Αθωνιάδος Σχολής, διαστ. 21,5 x 21,5. - **9**



1733 - ΘΕΣΣΑΛΟΝΙΚΗ. Αεροφωτογραφία της περιοχής Ροτόντας, διαστ. 21 x 17,5. - **8**



1734 - ΘΕΣΣΑΛΟΝΙΚΗ. Αεροφωτογραφία της περιοχής Παναγίας Χαλκείων, διαστ. 21 x 17,5. - **10**



1735 - ΘΕΣΣΑΛΟΝΙΚΗ. Αεροφωτογραφία της περιοχής Λευκού Πύργου, διαστ. 21 x 17,5. - **8**



1736 - ΘΕΣΣΑΛΟΝΙΚΗ. Αεροφωτογραφία της περιοχής Αγίας Σοφίας, διαστ. 21 x 17,5. - **9**



1737 - ΠΑΤΡΑ. Αεροφωτογραφία της πόλης, διαστ. 21,5 x 17,5. - **10**



1738 - ΠΑΡΟΣ. Αεροφωτογραφία της Εκατονταπυλιανής, διαστ. 21,5 x 17,5. - **8**



1739 - ΘΕΣΣΑΛΟΝΙΚΗ. Αεροφωτογραφία της περιοχής Αγίου Δημητρίου, διαστ. 21,5 x 17,5. - **9**



1740 - ΠΗΛΙΟ. Γραφική τοποθεσία με γεφύρι, αλμπουμίνα του 1894 διαστ. 20 x 15. - **25**



1741 - Καλλιτεχνική φωτο της Νέλλης, διαστ. 15,5 x 13. - **18**



1742 - ΠΥΛΗ Τρικάλων, η γέφυρα κατασκευασθείσα το 1930, φωτο διαστ. 23 x 16,5. - **8**

ΦΩΤΟΓΡΑΦΙΕΣ - PHOTOS



1743 - ΝΑΟΥΣΑ 1966. Ο τρύγος και η συσκευασία των σταφυλιών, φωτο διαστ. 18 x 18. - **8**



1744 - ΚΕΦΑΛΛΗΝΙΑ. Εγκαίνια των Νοσοκομείων που εδώρισε η Σουηδική Κυβέρνηση στα σεισμόπληκτα νησιά Κεφαλληνίας και Ιθάκης. Θερμή υποδοχή του Πρεσβευτού της Σουηδίας και της συζύγου του από κατοίκους της Κεφαλλονιάς, φωτο Φλώρου, διαστ. 24 x 17,5. - **10**



1745 - Η Ορκωμοσία της Κυβέρνησης της ΕΡΕ στην Βουλή το 1961, φωτο Φλώρου διαστ. 24 x 18. - **8**



1746 - Διεθνές Φεστιβάλ Θεάματος 1962 Αθηνών - Επιδαύρου. Σύνοδος στο ξενοδοχείο "Kings Palace" των επιτροπών Γαλλίας και Ελλάδος για την οργάνωση του Φεστιβάλ, φωτο διαστ. 24 x 18. - **8**



1747 - ΣΚΑΡΑΜΑΓΚΑΣ. Η νέα πλωτή δεξαμενή χωρητικότητας 20000 τόνων, φωτο Φλώρου, διαστ 24 x 17,5. - **9**



1748 - Εθνική Ομάδα ποδοσφαίρου 1960. Στιγμιότυπο της προπόνησης στο Στάδιο Ν. Φιλαδέλφειας, φωτο διαστ. 24 x 18. - **8**



1749 - Διεθνής Έκθεση Θεσσαλονίκης, το περίπτερο των Σοβιετικών τρακτέρ, φωτο Φλώρου 24 x 18. - **8**



1750 - Κύπριοι φοιτητές στην αίθουσα Ελ. Βενιζέλου σε πολιτική συγκέντρωση διαμαρτυρίας για τον φόνο του Αφρικανού ηγέτη Λουμούμπα (εποχή '60), φωτο Φλώρου 24 x 18. - **8**



1751 - ΘΕΣΣΑΛΟΝΙΚΗ. Εγκαίνια της Δ.Ε.Θ. 1965 με φαντασμαγορικό φωτισμό και πυροτεχνήματα, φωτο Ρέντζη 18 x 18. - **8**



1752 - ΑΘΗΝΑ. Παρέλαση αρμάτων μάχης προ των εφίππων Βασιλέως και Διαδόχου, φωτο Ηνωμένων, διαστ. 24 x 18. - **8**



1753 - ΟΛΥΜΠΙΑ 1967. Διεθνής Ολυμπιακή Ακαδημία, ακρόαση του Ολυμπιακού Ύμνου από τον Βασιλέα Κωνσταντίνο, φωτο διαστ. 19 x 13. - **10**



1754 - Το αεροπλάνο Boeing 727 "Απόλλων" της Ολυμπιακής επί Ωνάση, επιβίβαση επιβατών, φωτο Αναγνωστόπουλου 24 x 18. - **8**

ΦΩΤΟΓΡΑΦΙΕΣ - PHOTOS



1755 - ΦΑΛΗΡΟ. Το περίπτερο υποδοχής Επισήμων στην νέα προβλήτα του Φαληρικού Δέλτα, Ιούλιος 1962, φωτο Μεγαλοκονόμου, διαστ. 24 x 18. - **8**



1756 - ΛΑΡΙΣΣΑ. Το εγκαινιαζόμενο εργοστάσιο ζαχαρώδους, αρχές '60, φωτο "Ενωσις", διαστ. 24 x 18. - **8**



1757 - Το αεροπλάνο Boeing 737 "Queen Olga" εποχής Ωνάση, φωτο "Ενωσις", διαστ. 24 x 18. - **8**



1758 - Η τορπιλλάκατος "Λαίλαψ", φωτο Πλ. Ευγενίδη, διαστ. 18 x 12. - **10**



1759 - Η Ορκομωσία της Κυβερνήσεως Τσαλδάρη 1946, φωτο διαστ. 21,5 x 14. Τσακίσιμα. - **10**



1760 - ΚΑΒΑΛΑ. Εξαιρετική φωτο του Σπύρου Μελετζή με την ιδίχειρη υπογραφή του, διαστ. 24 x 18. - **18**



1761 - ΠΕΙΡΑΙΑΣ. Μετακομιδή οστών των Βασιλέων Όλγας, Κωνσταντίνου και Σοφίας από την Ιταλία την 17η Νοεμβρίου 1936, φωτο διαστ. 24 x 18. - **12**



1762 - Υποδοχή των Βασιλέων Παύλου & Φρειδερίκης και της πριγκηπίσσης Σοφίας στο πλοίο "Πολεμιστής" # A-74, φωτο διαστ. 18 x 13. - **8**



1763 - ΠΗΛΙΟ. Πυργόσπιτο στον Άγιο Γεώργιο Άνω Βόλου, αλμπουμίνα διαστ. 15 x 20. - **20**



1764 - Το αντιτορπιλικό "Αστιγς", έγχρωμη φωτο διαστ. 18 x 11,3. - **12**



1765 - Σώμα Ελλήνων Προσκόπων. Συνάντηση Εκπαιδευτών στον Πύργο Βασιλίσσης, 11 Μαΐου 1963 με τον Διάδοχο Κωνσταντίνο, φωτο διαστ. 18 x 13. - **12**



1766 - ΝΙΚΑΙΑ. Ιδιωτικό Δημοτικό Σχολείο Ευφρ. Τσάκωνα-Καβάντζα 1966-67. Μαθητής με το αλφαβητάρι της "Λόλας", φωτο διαστ. 24 x 20. - **8**

ΦΩΤΟΓΡΑΦΙΕΣ - PHOTOS



1767 - ΚΑΙΣΑΡΙΑΝΗ. Ημέρες Απελευθέρωσης της Αθήνας Οκτώβριος 1944. Ο Στέφανος Σαράφης καταθέτει στεφάνι σε τάφο αγωνιστή του ΕΛΑΣ, φωτο διαστ. 24 x 18. - **20**



1768 - Βασιλεύς Παύλος, φωτο Γ. Μπούκα του 1939, διαστ. 23,5 x 30. - **25**



1769 - ΑΛΕΞΑΝΔΡΕΙΑ. Ενθύμιο της ετησίας εορτής του Λυκείου "Ο Κοραΐς" 27 Ιουλίου 1924, φωτο Α. Μηλιώνη, διαστ. 23,5 x 17,5. - **11**



1770 - ΖΑΚΥΝΘΟΣ. Η Αποβάθρα, φωτο από μεγέθυνση κάρτας του Δ. Φεραδούρου, διαστ 24 x 15 σε κάδρο 36 x 29. - **18**



1771 - Βασιλεύς Κωνσταντίνος, μεγάλη φωτο διαστ. 39 x 55. - **20**



1772 - Σύνδεσμος Υπαλλήλων Τροχιοδρόμων Αθηνών - Πειραιώς και Προαστείων, φωτο διαστ 29 x 21,5 επικολλημένη σε χαρτόνι. Σχίσσιμο άνω. - **75**



1773 - Ναζιστικές καρφίτσες, μετάλλια, παράσημα, στολή, μαχαίρι κλπ. Ενότητα από 37 φωτογραφίες διαστ. 13,8 x 8,8, Κάθε φωτογραφία είναι λυτό φύλλο από μικρό άλμπουμ με οπές διατηρητήρος. - **15**



1774 - ΛΟΥΤΡΑΚΙ, Φάρος Ηραίου και Ισθμός Κορινθίου. Πακέτο από 63 φωτογραφίες εποχής 1985-66, διαστ. 10 x 7. - **15**

ΦΩΤΟΓΡΑΦΙΕΣ - PHOTOS

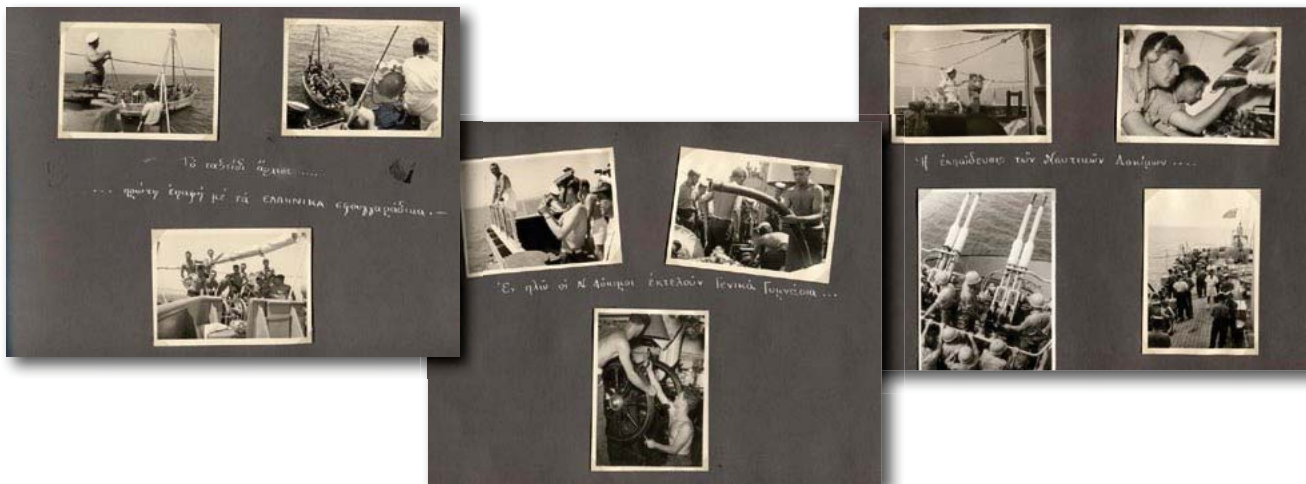

1775 - Θερινός Εκπαιδευτικός Πλους Ναυτικών Δοκίμων Ιουλίου-Σεπτεμβρίου 1956 με το πλοίο "Αρματωλός". Άλμπουμ με φωτογραφίες των δοκίμων στην Τρίπολη Λιβύης, Βαρκελώνη, Μαδέρα, Λισσαβώνα και Νίκαια με εκπαιδευόμενο και τον Διάδοχο Κωνσταντίνο. Συνολικά 109 φωτο, διαστ. 9,2 x 6,8 και δύο 18 x 13. - **60**

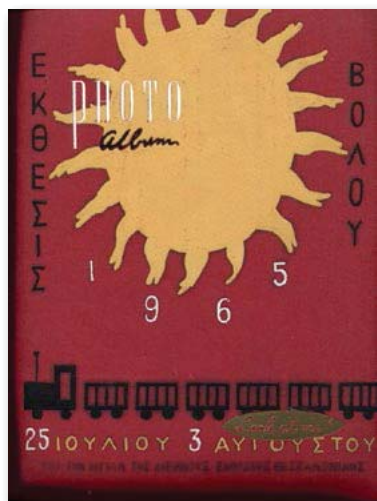

1776 - Εκθεσις Βόλου 23 Ιουλίου - 3 Αυγούστου 1965. Άλμπουμ με 36 φωτο από τα περίπτερα της Έκθεσης, εκθέματα και εκδηλώσεις. Επιπλέον λίστα εκθετών και επιχειρήσεων της Μαγνησίας, που συμμετέχουν στην εκδήλωση. Διαστάσεων 12,5 x 12,5, 14,5 x 9 & 18 x 12,5. - **30**



**Επόμενη Δημοπρασία
18 & 19 Ιουνίου 2022**

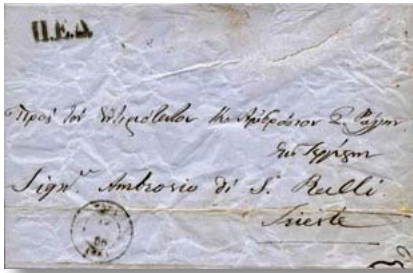

2001



2002



2003



2004



2002



2005



2006



2007



2008

- 2001** Επιστολή με σφραγίδες ΥΔΡΑ 18.3.1866 και Π.Ε.Δ. προς Τεργέστη.
- 2002** Δύο φάκελλοι των εταιριών Θεσσαλονίκης Abram Amar & Nair Benveniste & Frere ταχυδρομημένοι προς Παρίσι το 1915 & 1916 με ταινίες και σφραγίδες Γαλλικής λογοκρισίας Oouvert 310 & 311.
- 2003** Φάκελλος με γραμματόσημα λιθογραφικής και σφραγίδες αγροτικές ρομβικές No 84 & ΑΝΔΡΟΣ 10 Φεβ 27.
- 2004** Φάκελλος από Αθήνι Λευκάδος με αγροτικές ρομβικές σφραγίδες No 81 και ΒΑΣΙΛΙΚΗ 5.9. 1948.
- 2005** ΕΟΝ. Δελτάριο της Περιφερειακής Υπηρεσίας Αλληλεγγύης Μετώπου Θεσσαλονίκης, χρησιμοποιημένο.
- 2006** Συστημένος φάκελλος με εσώκλειστη επιστολή από Γερμανία του 1920 προς Αθήνα με ταινία και σφραγίδες ΕΛΛΗΝΙΚΗ ΛΟΓΟΚΡΙΣΙΑ 15.
- 2007** ΠΡΕΒΕΖΑ. Δύο Οθωμανικά γραμματόσημα με σφραγίδες Πρεβέζης (Nicolas No 1 & No 5).
- 2008** ΣΥΜΗ. Δύο Οθωμανικά γραμματόσημα με σφραγίδες Σύμης (Nic. No 2 & No 4).
- 2009** 1861 Παρισινό 5λεπτο ασφράγιστο με τη γόμμα του, ωραία περιθώρια, μικρή εγκοπή στην κάτω δεξιά γωνία. (Ελλ & Ερμ No 3).
- 2010** 1861 Παρισινό 5λεπτο σφραγισμένο με ωραία περιθώρια (Ελλ & Ερμ No 3).
- 2011** 1861 Παρισινό 40λεπτο σφραγισμένο, ωραίο (Ελλ & Ερμ 6).
- 2012** 1862 Αθηναϊκό 2λεπτο σφραγισμένο, πλούσια περιθώρια (Ελλ 10 II - Ερμ 16).

- Co 15
- Co 8
- Co 10
- Co 10
- PS 8
- Co 8
- o 15
- o 15
- * 50
- o 20
- o 20
- o 12



2009



2010



2011



2012

Τα γραμματόσημα εμφανίζονται στο 90% του φυσικού τους μεγέθους.

ΦΙΛΟΤΕΛΙΚΑ - PHILATELY



2013	1862 Μαΐου 5λεπτο σφραγισμένο, ωραία περιθώρια (Ελλ 17Α - Ερμ 24).	ο	15
2014	1862-67 1λεπτο ασφράγιστο, άρτια περιθώρια (Ελλ 15α - Ερμ 29).	(*)	12
2015	1862-67 1λεπτο πολύ κακέκτυπο, 4 περιθώρια - λέπτυνση.	ο	8
2016	1862-67 2λεπτο καφε-σιτόχρωμο, σφραγισμένο (Ελλ 16c - Ερμ 30β).	ο	10
2017	1862-67, τρία 5λεπτα σε διαφορετικές αποχρώσεις, πλούσια περιθώρια (Ελλ 17α,β - Ερμ 31α,β).	ο	10
2018	1862-67 10λεπτο πορτοκαλί σφραγισμένο, άρτιο. (Ελλ 18β - Ερμ 32α).	ο	8
2019	1862-67 20λεπτα, δύο σφραγισμένα σε διαφορετικές αποχρώσεις, ωραία περιθώρια. (Ελλ 19α, β - Ερμ 33,33α).	ο	8
2020	1862-67 20λεπτα, σε μπλε και σε πράσινο χαρτί, ωραία περιθώρια (Ελλ 19 β, 19ε - Ερμ 33,33ε).	ο	10
2021	1862-67 40λεπτα βιολέ ανοικτό και βαθύ βιολέ-κόκκινο σφραγισμένα, άρτια (Ελλ 20 Ια, 20 Ι ε - Ερμ 34,34α).	ο	18
2022	1862-67 80λεπτα, 3 σφραγισμένα σε διάφορες αποχρώσεις (Ελλ 22α, b, c - Ερμ 36, 36α).	ο	8
2023	1868-69 1λεπτο γκρι-καφέ ασφράγιστο, άρτιο (Ελλ 23β - Ερμ 37).	(*)	10
2024	1872-75, δύο 5λεπτα σε διαφορετικές αποχρώσεις, σφραγισμένα (Ελλ 39b,c - Ερμ 55).	ο	8
2025	1872-75 κόκκινο πορτοκαλί σε γκρι-μπλε σφραγισμένο (Ελλ 40β - Ερμ 56α).	ο	8
2026	1872-75 40λεπτο κοκκινο-βιολέ, σφραγισμένο, ωραίο (Ελλ 42 ΙΙ c - Ερμ 58στ).	ο	15
2027	1875-80 40λεπτο σφραγισμένο, άρτιο (Ελλ 52 - Ερμ 68α).	ο	10
2028	1880-86 1λεπτο και 2λεπτο ασφράγιστα (Ελλ 53ε, 54 - Ερμ 69β, 70).	**/*	8
2029	1880-86 5λεπτο σε σφραγισμένη ταινία των 4 (Ελλ 55c - Ερμ 71).	ο	15
2030	1880-86 10λεπτο κόκκινο πορτοκαλί, σφραγισμένο (Ελλ 56β - Ερμ 72γ).	ο	12
2031	1880-86 10λεπτο, 20λεπτο κόκκινο και 20λεπτο ροζ, ασφράγιστα (Ελλ 56d, 59ΙΙ a, 59ΙΙb - Ερμ 72, 76, 76α).	*/**	8

ΦΙΛΟΤΕΛΙΚΑ - PHILATELY



2032	1886-88 Βελγίου πλήρης σειρά σφραγισμένη, πολυτελή περιθώρια (Ελλ 61/69 - Ερμ 78/86Α).	ο	30
2033	1889-91 Βελγική δραχμή με οδόντωση 13 1/2 σφραγισμένη (Ελλ 69Ε - Ερμ 86Γ).	ο	30
2034	1889/91 5λεπτο με οδόντωση 11 1/2 ασφράγιστο (Ελλ 79α - Ερμ 88Β).	*	12
2035	1889/91 1λεπτο καφε-γκρι σε ζεύγος με περιφερειακή οδόντωση 13 1/2 (Ελλ 83 - Ερμ 87Γ).	(*)	20
2036	1891-96 20λεπτο κόκκινο, ασφράγιστο, ίχνος σαρνιέρας (Ελλ 89 - Ερμ 96).	*	8
2037	1891-96 20λεπτο ροζ D, ασφράγιστο χωρίς σαρνιέρα (Ελλ 89β - Ερμ 96β).	**	25
2038	1891-96 δύο 40λεπτα σφραγισμένα κόκκινο-βιολέ και βιολέ βαθύ, μεγάλα περιθώρια (Ελλ 92,92α - Ερμ 99,99α).	ο	12
2039	1891-96 25λεπτο κόκκινο βαθύ σφραγισμένο, μεγάλα περιθώρια (Ελλ 91d).	ο	40
2040	1891-96 2λεπτο και 40λεπτο με οδόντωση 13 1/2, σφραγισμένα (Ελλ 107/108 - Ερμ 93Γ, 99Γ).	ο	8
2041	1891-96 40λεπτο μπλε με οδόντωση 13 1/2, ασφράγιστο.	*	40
2042	1891-96 Δραχμή με οδόντωση 13 1/2 σφραγισμένη (Ερμ 101Γ).	ο	60
2043	1898/00 Δύο ζεύγη 20λέπτου κόκκινο & κόκκινο βαθύ ασφράγιστα (Ελλ 125,125α - Ερμ 106...).	*	10
2044	1898/00 πλήρης σειρά των 6 ασφράγιστη χωρίς σαρνιέρα (Ελλ 121/126 - Ερμ 102/107).	**	12
2045	1896 Ολυμπιακή σειρά μέχρι το 40λεπτο ασφράγιστη χωρίς σαρνιέρα (Ελλ 109/115 - Ερμ 108/114).	**	35
2046	1896 Ολυμπιακό 2δραχμο ασφράγιστο με σαρνιέρα (Ελλ 118 - Ερμ 117).	*	50
2047	1900 ΑΜ 25λ/40λ & 50λ/25λ ασφράγιστα χωρίς σαρνιέρα (Ελλ 151,152 - Ερμ 131,132).	**	20
2048	1900 ΑΜ/ Ολυμπιακών 2Δ/10Δ ασφράγιστο χωρίς σαρνιέρα. (Ελλ 169 - Ερμ 139).	**	25
2049	1901 Σειρά Ιπταμένου Ερμού ανεξαρτήτως χάρτου, ασφράγιστη χωρίς σαρνιέρα (Ελλ 170/183 - Ερμ 140/153).	**	65

2046



2047



2048



2049

ΦΙΛΟΤΕΛΙΚΑ - PHILATELY



- | | | | |
|-------------|---|------|-----------|
| 2050 | 1919 Λιθογραφικής 2δραχμο με οδόντωση 9 οριζοντίως, ασφράγιστο χωρίς σαρνιέρα. | ** | 25 |
| 2051 | 1926 Λιθογραφικά ενάριθμα χωρίς τόνο, πλήρης σειρά των 6 ασφράγιστα χωρίς σαρνιέρα (Ελλ D87D/97D - Ερμ E99/E104). | ** | 13 |
| 2052 | 1926 Λιθογρ. Εισπρακτέα χωρίς τόνο 2Δ, δύο τεμάχια, το ένα με το σφάλμα "τελεία μετά το ΜΜ" | ** | 12 |
| 2053 | ΕΛΛΗΝΙΚΗ ΔΙΟΙΚΗΣΙΣ μαύρη επισήμανση σε 20λ Ιπταμένου, ζεύγος - το ένα χωρίς επισήμανση. Σφραγίδα ελέγχου στη γόμμα. | ** | 20 |
| 2054 | ΕΛΛΗΝΙΚΗ ΔΙΟΙΚΗΣΙΣ, κόκκινη επισήμανση από κάτω, σειρά χωρίς το 5δραχμο ασφράγιστη. Τα 2Δ, 3Δ, 10Δ είναι χωρίς σαρνιέρα με υπογραφές Κοσμόπουλου. Το 25Δ με αδιόρατο ίχνος. (Ελλ 271/80, 282, 284 - Ερμ 251/58, 260,262). | **/* | 90 |
| 2055 | ΕΛΛΗΝΙΚΗ ΔΙΟΙΚΗΣΙΣ καρμιν επισήμανση σε 10λεπτο λιθογραφικό, ασφράγιστο χωρίς σαρνιέρα. Υπογραφή Κοσμόπουλου (Ελλ 293 - Ερμ 278). | ** | 30 |
| 2056 | ΕΛΛΗΝΙΚΗ ΔΙΟΙΚΗΣΙΣ καρμιν επισήμανση σε 25λεπτο ασφράγιστο χωρίς σαρνιέρα. Υπογραφή Κοσμόπουλου (Ελλ 295 - Ερμ 273). | ** | 30 |
| 2057 | ΕΛΛΗΝΙΚΗ ΔΙΟΙΚΗΣΙΣ καρμιν επισήμανση σε 30λεπτο ασφράγιστο χωρίς σαρνιέρα. Υπογραφή Κοσμόπουλου (Ελλ 296 - Ερμ 274). | ** | 30 |
| 2058 | ΕΛΛΗΝΙΚΗ ΔΙΟΙΚΗΣΙΣ καρμιν από πάνω επισήμανση σε 10λεπτο εισπρακτέο, ασφράγιστο χωρίς σαρνιέρα (Ελλ D79E - Ερμ E78V). | ** | 15 |
| 2059 | 1915 Ερυθρού Σταυρού 5λεπτο, ασφράγιστο χωρίς σαρνιέρα (Ελλ C3 - Ερμ Π4). | ** | 10 |
| 2060 | Κ.Π. /Ιπταμένου. Πλήρης σειρά με όλες τις βασικές παραλλαγές χάρτου και τύπων, συνολικά 20 αξίες ασφράγιστα χωρίς σαρνιέρα (Ελλ C5/13+ 6A, 6B, 8A, 9A, 9B, 9C, 9D, 9E, 11A, 12A, 13A). | ** | 25 |
| 2061 | 1917 Κ.Π. / Χαρτοσήμου 10λ/50λ μαύρη επισήμανση, ασφράγιστο με ελαφρά σαρνιέρα. (Ελλ C41 - Ερμ Π49). | * | 10 |
| 2062 | 1917 Κερκύρας Κ.Π. / Χαρτοσήμων 10λ/50λ ασφράγιστα χωρίς σαρνιέρα και 30λ/50λ με ίχνος σαρνιέρας (Ελλ C47, C49 - Ερμ Π 55,57). | **/* | 10 |



ΦΙΛΟΤΕΛΙΚΑ - PHILATELY



2063



2064



2065



2066



2067



2068



2069



2070



2071



2072



2073



2074



2075



2076



2077



2078

2063	1917 Κ.Π. 5λ/10λ κανονικό & αρχαϊκό Κ, ασφράγιστα. (Ελλ C50,50α - Ερμ Π58,58α).	*/**	10
2064	ΕΠΑΝΑΣΤΑΣΙΣ 1922 5λ/1λ μη κυκλοφορήσαν, χωρίς σαρνιέρα (Ελλ 456 - Ερμ 332).	**	15
2065	1926 Αεροεσπρέσσο Patagonia, σειρά ασφράγιστη χωρίς σαρνιέρα (Ελλ Α1/4 - Ερμ 393/96).	**	18
2066	1926 Αεροεσπρέσσο Patagonia, σειρά σφραγισμένη (Ελλ Α1/4 - Ερμ 393/96).	ο	8
2067	1927 Τοπίων σειρά πλήρης σφραγισμένη (Ελλ 467/80 - Ερμ 397/410).	ο	10
2068	1927 Τοπίων το 25δραχμο ασφράγιστο χωρίς σαρνιέρα με διορθωμένο ελάττωμα εκ κατασκευής.	**	10
2069	1927 Τοπίων Α' η 1 Δραχμή με μερική διπλεκτύπωση της αξίας.	**	50
2070	1927 Τοπίων Α' 1 Δραχμή σε μπλε χαρτί, κακέκτυπο (Ελλ 474f).	**	8
2071	1927 Φαβιέρου σειρά ασφράγιστη χωρίς σαρνιέρα (Ελλ 482/84 - Ερμ 419/21).	**	10
2072	1927 Σειρά Ναυαρίνου ασφράγιστη χωρίς σαρνιέρα. (Ελλ 485/90 - Ερμ 422/27).	**	70
2073	1927 Σειρά Ναυαρίνου σφραγισμένη. (Ελλ 485/90 - Ερμ 422/27).	ο	10
2074	1930 Ανεξαρτησίας σειρά ασφράγιστη χωρίς σαρνιέρα (Ελλ 491/508 - Ερμ 428/445).	**	75
2075	1930 Ανεξαρτησίας σειρά ασφράγιστη με ελαφρά σαρνιέρα (Ελλ 491/508 - Ερμ 428/445).	*	25
2076	1930 Αρκάδι, ασφράγιστο χωρίς σαρνιέρα. (Ελλ 509 - Ερμ 446).	**	14
2077	1931 -35 Τοπίων Β' σειρά πλην 50λέπτου, ασφράγιστη χωρίς σαρνιέρα (Ελλ 514/522, 517Α - Ερμ 413/18, 413Α).	**	190
2078	1932 Επισημασμένη σειρά, ασφράγιστη χωρίς σαρνιέρα (Ελλ 510/515 - Ερμ 447/452).	**	10

ΦΙΛΟΤΕΛΙΚΑ - PHILATELY



2079



2080



2081



2082



2083



2085



2086



2087



2088



2089



2090



2091



2092

2079 1933 Ζέππελιν, σειρά σφραγισμένη (Ελλ Α 5/7 - Ερμ 453/55).

ο 28

2080 1933 Αεροεσπρέσσο σειρά ασφράγιστη χωρίς σαρνιέρα. (Ελλ Α 8/14 - Ερμ 456/62).

** 40

2081 1933 Αεροεσπρέσσο σειρά σφραγισμένη (Ελλ Α 8/14 - Ερμ 456/62).

ο 17

2082 1933 Κρατική αεροπορική σειρά ασφράγιστη χωρίς σαρνιέρα. (Ελλ Α15/21 - Ερμ 463/69).

** 60

2083 1934 Στάδιο, ασφράγιστο με ίχνος σαρνιέρας. (Ελ 526 - Ερμ 473).

* 15

2084 1934 Έκθεσις Θεσσαλονίκης σε τετράδα χωρίς οριζόντιες οδοντώσεις και με την επιγραφή "Λιθ. Κοντογόνη" (Ελλ C62d - Ερμ Π63γ).

** 12

2085 1935 Μυστράς, ασφράγιστο χωρίς σαρνιέρα. (Ελλ 527 - Ερμ 474).

** 10

2086 1935 -39 Μυθολογικές σειρές, ασφράγιστες χωρίς σαρνιέρα (Ελλ Α22/35 - Ερμ 475/488).

** 45

2087 Παλινόρθωση Μοναρχίας, σειρά ασφράγιστη (Ελλ 528/32 - Ερμ 489/93).

** 9

2088 1938 Αεροπλανάκι 5δραχμο ζγκ-ζαγκ, ασφράγιστο χωρίς σαρνιέρα. (Ελλ Α38 - Ερμ 523).

** 45

2089 1939 Ιονική σειρά ασφράγιστη χωρίς σαρνιέρα (Ελλ 560/564 - Ερμ 530/534).

** 30

2090 1939 Ιονική σειρά σφραγισμένη (Ελλ 560/564 - Ερμ 530/534).

ο 15

2091 1939 Βασίλισσες, η σειρά των 3 τελικών δοκιμών σε διαφάνειες.

Ε 15

2092 1939 Βαλκανιάδα και 1940 Διαβαλκανικά, σειρές ασφράγιστες (Ελλ 565/70 - Ερμ 535/40).

** 10

2093 1944 Νέες Δραχμές, διπλή επισημόσηση στο 50λεπτο (Ελλ 623α - Ερμ 659α).

** 9

2094 1945 ΌΧΙ 40δρχ. Ζεύγος χωρίς οδόντωση με ημιτελή εκτύπωση.

** 10

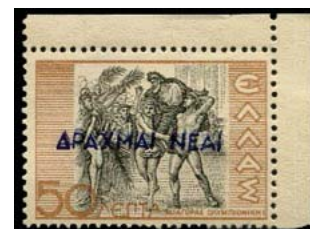

2093



2094

ΦΙΛΟΤΕΛΙΚΑ - PHILATELY

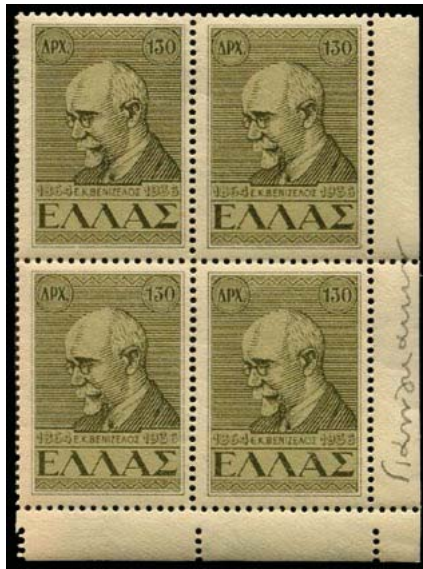

2095



2096



2099



2098



2100



2102



2103



2104

- 2095 1946 Ελ Βενιζέλου 130 δρχ. δύο τετράδες (διάφορες αποχρώσεις) με υπογραφές στα περιθώρια του δημιουργού χαράκτη Δημ. Γιαννουκάκη.
- 2096 1946/50 Αλυσίδες, σειρά ασφράγιστη (Ελλ 640/657 - Ερμ 676/93).
- 2097 1946/50 Αλυσίδες, σειρά μέχρι το 1000Δ/500000Δ σε ασφράγιστα μπλοκ των 30. Μερικές 30άδες με έντονα ντεχαλκέ επισημάνσεως ή εικόνας (Ελλ 640/55 - Ερμ 676/91).
- 2098 1946 Δημοψήφισμα Βασιλείας, σειρά σε ασφράγιστες τετράδες. (Ελλ 661/64 - Ερμ 696/99).
- 2099 1947 Σειρά Νίκης ασφράγιστη (Ελλ 670/78 - Ερμ 705/12).
- 2100 1947 Σ.Δ.Δ. σειρά των 10 ασφράγιστη (Ελλ 1/9, 1β - Ερμ 713/21, 713α).
- 2101 1947 Πρόνοιας 50Δ/ 50λ σε πλήρες φύλλο των 50. (Ελλ C 101 - Ερμ Π102). Έντονα ντεχαλκέ της επισήμανσης σε όλο το φύλλο.
- 2102 1947/51 Δωδεκανήσου σειρά ασφράγιστη (Ελλ 679/701 - Ερμ 722/44).
- 2103 11948 -50 σειρές ασφράγιστες Παιδομαζώματος, Μάχης Κρήτης & UPU (Ελλ 702/06 - Ερμ 744/48).
- 2104 1951 Αποστόλου Παύλου σειρά ασφράγιστη (Ελλ 708/711 - Ερμ 750/753).
- 2105 1951 Ανασυγκρότηση, σειρά ασφράγιστη. (Ελλ 712/17 - Ερμ 754/59).
- 2106 1952 Αεροπορική Γράμμου, σειρά ασφράγιστη (Ελλ Α67/70 - Ερμ 760/63).

- ** 25
- ** 60
- ** 90
- ** 44
- ** 18
- ** 10
- ** 35
- ** 90
- ** 9
- ** 44
- ** 40
- ** 17



2105



2106

ΦΙΛΟΤΕΛΙΚΑ - PHILATELY



2107	1952 Γενέθλια Βασ. Παύλου, σειρά ασφράγιστη. (Ελλ 718/21 - Ερμ 764/67).	**	18
2108	1953 Προϊόντων σειρά ασφράγιστη (Ελλ 722/28 - Ερμ 768/74).	**	20
2109	1954 Αρχαίας Τέχνης Α', σειρά ασφράγιστη (Ελλ 729/40 - Ερμ 775/86).	**	60
2110	1954 NATO αεροπορική σειρά ασφράγιστη (Ελλ Α71/73 - Ερμ 787/89).	**	20
2111	1954 Ένωση Κύπρου, σειρά ασφράγιστη (Ελλ 741/46 - Ερμ 790/95).	**	22
2112	1955 Σειρά Αρχ. Τέχνης Β', ασφράγιστη (Ελλ 747/54 - Ερμ 796/803).	**	20
2113	1955 Σειρά Πυθαγόρα ασφράγιστη (Ελλ 755/758 - Ερμ 804/07).	**	20
2114	1955 Σειρά Πυθαγόρα σε ασφράγιστες τετράδες (Ελλ 755/758 - Ερμ 804/07).	**	80
2115	1955 Σειρά Πυθαγόρα σφραγισμένη. (Ελλ 755/758 - Ερμ 804/07).	o	12
2116	1956 Ρόταρυ σε ασφράγιστη τετράδα γωνία φύλλου (Ελλ 759 - Ερμ 808).	**	9
2117	1956 Βασιλική οικογένεια, σειρά ασφράγιστη (Ελλ 760/73 - Ερμ 809/22).	Co	20
2118	1957 Σολωμού σειρά σε ασφράγιστες τετράδες (Ελλ 774/76 - Ερμ 823/25).	**	18
2119	1957 Βασιλική οικογένεια, σειρά ασφράγιστη (Ελλ 777/90 - Ερμ 826/39).	**	25
2120	1958 Ναυτιλίας, Ανθέων & Τέχνης Γ', σειρές ασφράγιστες (Ελλ 791/812 - Ερμ 840/45, 853/868).	**	12
2121	1958 Αεροπορική λιμένων, σειρά ασφράγιστη (Ελλ Α74/80 - Ερμ 846/52).	**	17
2122	1958 Ναυτιλίας & Ανθέων, σειρές σε ασφράγιστες τετράδες (Ερμ 840/45, 853/860).	**	15
2123	1958/60 Σειρά Τέχνης Γ', ασφράγιστη (Ελλ 805/12 - Ερμ 861/68).	**	9
2124	1959 Πλήρες έτος, ασφράγιστα (Ελλ 814/39 - Ερμ 859/95).	**	15
2125	1959 Σειρές Νίκης, Ερ. Σταυρού & Nagy σε ασφράγιστες τετράδες (Ελλ 830/39 - Ερμ 886/95).	**	14
2126	1959 Σειρά Αρχ. Θεάτρου σε τετράδες (Ελλ 823/29 - Ερμ 879/85).	**	12
2127	1960 Πλήρες έτος, ασφράγιστα (Ελλ 840/62 - Ερμ 896/918).	**	9

ΦΙΛΟΤΕΛΙΚΑ - PHILATELY

2128	1960 Ασφράγιστες τετράδες Προσφύγων, Προσκόπων & EUROPA με το σφάλμα (Ελλ 841/50, 862, 862β - Ερμ 897/906, 918,918β).	**	12
2129	1960 Ολυμπιάδα Ρώμης σειρά σε ασφράγιστες τετράδες (Ελλ 851/61 - Ερμ 907/17).	**	18
2130	1961 Πλήρες έτος ασφράγιστα. (Ελλ 863/900 - Ερμ 919/56).	*/**	15
2131	1961 Τουριστική σειρά σε ασφράγιστες τετράδες (Ελλ 864/80 - Ερμ 920/936).	*	36
2132	1961 Μινωϊκή τέχνη, σειρά σε ασφράγιστες τετράδες. (Ελλ 881/88 - Ερμ 937/44).	**	18
2133	1962 -1966. Πλήρεις χρονιές, ασφράγιστα. (Ελλ 901/1051 -Ερμ 957/1107).	**	18
2134	1967 -1969. Πλήρεις χρονιές, ασφράγιστα. (Ελλ 1052/1138 - Ερμ 1108/1194).	**	10
2135	1970 -1973. Πλήρεις χρονιές, ασφράγιστα. (Ελλ 1139/1279 - Ερμ 1195/1335).	**	18
2136	1983 -1985. Πλήρεις χρονιές, ασφράγιστα. (Ελλ 1621/1718 + F4/5 - Ερμ 1677/1774 + B4/5).	**	12
2137	1986 -1987 Πλήρεις χρονιές με πλήρη οδόντωση, ασφράγιστα. (Ελλ 1719/1787 + F6 - Ερμ 1775/1843 + B6)..	**	15
2138	1988 -1989 Πλήρεις χρονιές με πλήρη οδόντωση, ασφράγιστα. (Ελλ 1788+1844 +F7 - Ερμ 1844/1900 +B7).	**	20
2139	1990 -1991 Πλήρεις χρονιές με πλήρη οδόντωση, ασφράγιστα. (Ελλ 1845/1896 +F8/9 - Ερμ 1901/1952 + B8/9).	**	18
2140	1992 -1993 Πλήρεις χρονιές με πλήρη οδόντωση, ασφράγιστα. (Ελλ 1897/1945 + F10/11 - Ερμ 1953/2001 + B10/11).	**	20
2141	1994 -1995 Πλήρεις χρονιές με πλήρη οδόντωση, ασφράγιστα. (Ελλ 1946/97 +F12 - Ερμ 2002/2053 + B12).	**	24
2142	1997 Πλήρες έτος με πλήρη οδόντωση, ασφράγιστα. (Ελλ 2023 -2057 - Ερμ 2079/2113)	**	17
2143	1998 Πλήρες έτος με πλήρη οδόντωση, ασφράγιστα. (Ελλ 2058/2088 +F16 - Ερμ 2114/2144+ B16)	**	18
2144	1999 Πλήρες έτος με πλήρη οδόντωση, ασφράγιστα. (Ελλ 2089/2117 - Ερμ 2145/2173)	**	13
2145	2000 Πλήρες έτος με πλήρη οδόντωση, ασφράγιστα. (Ελλ 2118/2148+ F17 - Ερμ 2174/2204 +B17).	**	17
2146	1985 EUROPA, φυλλαράκι των 10 σειρών (Ελλ 1693 S - Ερμ 1748//49).	**	8
2147	1986 EUROPA, φυλλαράκι των 8 σειρών (Ελλ 1742 S - Ερμ 1797/98).	**	12
2148	1987 EUROPA, φυλλαράκι των 8 σειρών (Ελλ 1763 S - Ερμ 1818/19).	**	8
2149	1988 Μικρόζωα θαλάσσης, σειρά σε ταινίες των 5 χωρίς οριζόντια οδόντωση (Ελλ 1788Α/92Α - Ερμ 1844α/48α).	**	45
2150	1988 EUROPA, φυλλαράκι των 8 σειρών (Ελλ 1794 S - Ερμ 1845/50).	**	15
2151	1988 Ολυμπιάδα Σεούλ, φυλλαράκι των 4 σειρών (Ελλ 1799 S - Ερμ 1851/55)	**	14
2152	1989 Χώρα Ολυμπιακών Αγώνων, φυλλαράκι των 4 σειρών (Ελλ 1828 S - Ερμ 1881/84)	**	7
2153	1989 EUROPA, φυλλαράκι των 8 σειρών (Ελλ 1830 S - Ερμ 1885/86).	**	14
2154	1990 Χώρα Ολυμπιακών Αγώνων, φυλλαράκι των 4 σειρών (Ελλ 1875 S - Ερμ 1927/31)	**	12
2155	1991 EUROPA, φυλλαράκι των 8 σειρών (Ελλ 1884 S - Ερμ 1939/40).	**	12
2156	1991 Χειμερινά σπορ, φυλλαράκι των 10 σειρών (Ελλ 1894 S - Ερμ 1949/50).	**	10
2157	1993 EUROPA, φυλλαράκι των 8 σειρών (Ελλ 1934 S - Ερμ 1989/90).	**	14
2158	1994 EUROPA, φυλλαράκι των 8 σειρών (Ελλ 1952 S - Ερμ 2007/08).	**	14
2159	1995 EUROPA, φυλλαράκι των 8 σειρών (Ελλ 1977 S - Ερμ 2032/33).	**	14
2160	1996 EUROPA, φυλλαράκι των 8 σειρών (Ελλ 1999 S - Ερμ 2054/55).	**	18
2161	1997 EUROPA, φυλλαράκι των 8 σειρών (Ελλ 2037 S - Ερμ 2092/93).	**	15
2162	1998 EUROPA, φυλλαράκι των 8 σειρών (Ελλ 2069 S - Ερμ 2124/25).	**	16



Ex 2130



Ex 2149

ΦΙΛΟΤΕΛΙΚΑ - PHILATELY



2163



2164



2165



2166



2167



2168



2169



2170



2171

- | | | | |
|------|--|-------------|----|
| 2163 | ΕΘΝΙΚΗ ΑΝΤΙΣΤΑΣΗ. 1944 ΕΛΑΣ Αγρινίου, σειρά ασφράγιστη χωρίς σαρνιέρα. Σφραγιδα ασφαλείας στη γόμμα (Ελλ R 26/29 - Ερμ 1/4). | ** | 35 |
| 2164 | ΕΘΝΙΚΗ ΑΝΤΙΣΤΑΣΗ 1945. ΕΑΜ -ΕΛΑΣ ΑΥΤΟΔΙΟΙΚΗΣΗ ΕΒΡΟΥ 5Λ/25000Δ σε ασφράγιστη τετράδα, το ένα με το σφάλμα ΑΥΤΟΔΙΟΙΚΗΣΗ. (Ελλ R51,R51f). | ** | 45 |
| 2165 | ΕΓΕΟ. 1933 Πτήση Balbo, σειρά ασφράγιστη χωρίς σαρνιέρα (Ελλ & Ερμ Α 28/29). | ** | 35 |
| 2166 | ΡΟΔΙ. 1935 Άγιο Έτος, σειρά ασφράγιστη χωρίς σαρνιέρα (Ελλ 144/151 - Ερμ 91/98). | ** | 90 |
| 2167 | CASTELROSSO. 1922 σειρά ασφράγιστη χωρίς σαρνιέρα. (Ελλ 17/25 - Ερμ 1/9). | ** | 55 |
| 2168 | ΗΠΕΙΡΟΣ. 1914 Σκοπευτές, σειρά ασφράγιστη. (Ελλ 5/12 - Ερμ 1/8), | */** | 8 |
| 2169 | ΗΠΕΙΡΟΣ. Ανεπίσημες σειρές Ερσέκας χωρίς σαρνιέρα & Κορυτσάς χωρίς γόμμα (Ελλ 43/49, 65/67). | **/
(*) | 10 |
| 2170 | ΗΠΕΙΡΟΣ. 1914 Ανεπίσημη σειρά Μοσχοπόλεως ασφράγιστη. (Ελλ 50/64). | * | 8 |
| 2171 | Β. ΗΠΕΙΡΟΣ, κόκκινη επισήμανση σε Εκστρατείας, σειρά ασφράγιστη χωρίς σαρνιέρα (Ελλ 108/111 - Ερμ 29/32). | ** | 8 |
| 2172 | Διοίκησης Δυτικής Θράκης 25δραχμο ασφράγιστο χωρίς σαρνιέρα (Ελλ 64 - Ερμ 8). | ** | 15 |
| 2173 | Διοίκησης Δυτικής Θράκης. Επί λιθογραφικών, σειρά χωρίς το 20λεπτο, ασφράγιστη, ίχνη σαρνιέρας (Ελλ 68/73, 75/79 - Ερμ 12/17, 19/23). | * | 13 |



2172



2173



2174



2175



2176



2177



2178



2179



2180



2181



2182



2183



2184



2185



2186

- | | | | |
|------|--|----|-----|
| 2174 | Διοικήσεις Δυτικής Θράκης. Ανεστραμμένη επισ. σε τετράδα 2λέπτου Ε.Τ., ασφράγιση, χωρίς σαρνιέρα (Ελλ 81β - Ερμ 25α - Ερμ 12/17, 19/23). | ** | 35 |
| 2175 | 1920 Υπάτη Αρμοστεία Θράκης σειρά ασφράγιση. (Ελλ 92/100 - Ερμ 1/9). | * | 9 |
| 2176 | Διοικήσεις Θράκης ανεστραμμένη επισήμανση σε 3λεπτο λιθογραφικό (Ελλ 107β - Ερμ 42α). | ** | 8 |
| 2177 | Διοικήσεις Θράκης διπλή επισήμανση σε τετράδα 10λέπτου λιθογραφικού (Ελλ 109α - Ερμ 44α). | ** | 50 |
| 2178 | ISOLE JONIE 2 X 43, μαύρη επισήμανση σε ζεύγη 25c, 50c & 50c αερο, ασφράγιστα χωρίς σαρνιέρα (Ελλ 2/4 -Ερμ 2,3,Α1). | ** | 25 |
| 2179 | ΣΑΜΟΣ 1912 σειρά Ερμού ασφράγιση (Ελλ & Ερμ 14/18). | * | 8 |
| 2180 | ΣΑΜΟΣ 1912 σειρά Ερμού με επισ. ΕΛΛΑΣ ασφράγιση χωρίς σαρνιέρα (Ελλ & Ερμ 19/24). | ** | 12 |
| 2181 | ΣΑΜΟΣ 1914 Γοτθικό ΕΛΛΑΣ, σειρά ασφράγιση (Ελλ & Ερμ 30/34). | * | 9 |
| 2182 | ΣΑΜΟΣ. 1914 Κάστρα με επισήμανση Γενική Διοίκησης Σάμου, σειρά ασφράγιση μέχρι το 10δραχμο. (Ελλ & Ερμ 42/45). | * | 25 |
| 2183 | ΚΥΠΡΟΣ. 1928 British Rule set, ασφράγιση χωρίς σαρνιέρα. (Ερμ 119/128). | ** | 150 |
| 2184 | ΚΥΠΡΟΣ. 1935 -1953 Όλες οι αναμνηστικές σειρές ασφράγιση χωρίς σαρνιέρα (Ερμ 140/146, 166/174). | ** | 30 |
| 2185 | ΚΥΠΡΟΣ. 1955 Ελισάβετ τακτική σειρά ασφράγιση χωρίς σαρνιέρα. (Ερμ 175/189). | ** | 25 |
| 2186 | ΚΥΠΡΟΣ. 1960 Επισημασμένη τακτική σειρά ασφράγιση χωρίς σαρνιέρα. (Ερμ 1/15). | ** | 35 |
| 2187 | ΓΑΛΛΙΑ. Συλλογή ασφράγιση 1960-1999 και λίγα του 2000 σε 3 ογκώδη πολυτελή άλμπουμ ΚΑΒΕ. Ελάχιστες ελλείψεις. Κατά Yvert € 3200+. | ** | 250 |

ΦΙΛΟΤΕΛΙΚΑ - PHILATELY



Ex 2187

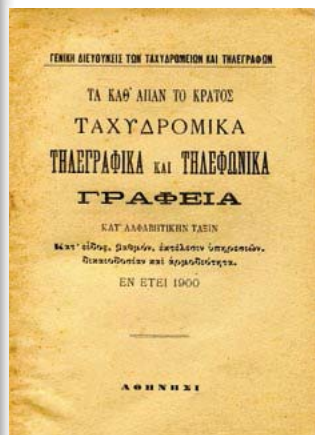

2188

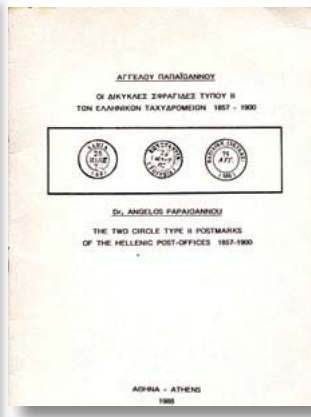

2189



2190

ΦΙΛΟΤΕΛΙΚΑ ΕΝΤΥΠΑ / PHILATELIC BOOKS & GUIDES

- 2188** "ΤΑ ΚΑΘ' ΑΠΑΝ ΤΟ ΚΡΑΤΟΣ ΤΑΧΥΔΡΟΜΙΚΑ ΤΗΛΕΓΡΑΦΙΚΑ ΚΑΙ ΤΗΛΕΦΩΝΙΚΑ ΓΡΑΦΕΙΑ ΚΑΤ' ΑΛΦΑΒΗΤΙΚΗΝ ΤΑΞΙΝ ΕΝ ΕΤΕΙ 1900". Έκδοση της Γενικής Δ/νσεως Ταχυδρομείων και Τηλεγράφων, Αθήνα 1900. Χαρτόδετο, με λίστα κατ' είδος, βαθμό, εκτέλεση υπηρεσιών, δικαιοδοσία και αρμοδιότητα. Σελίδες 37. 8
- 2189** Άγγελος Παπαϊωάννου "ΟΙ ΔΙΚΥΚΛΕΣ ΣΦΡΑΓΙΔΕΣ ΤΥΠΟΥ II ΤΩΝ ΕΛΛΗΝΙΚΩΝ ΤΑΧΥΔΡΟΜΕΙΩΝ 1857-1900". Έκδοση Αργ. Βουρνάς, Αθήνα 1988. Χαρτόδετο, σελίδες 24. 12
- 2190** Μ.Α. Καΐτατζίδης - "ΔΙΑΓΡΑΜΜΑΤΑ ΚΑΤΑΤΑΞΕΩΣ ΜΕΓΑΛΩΝ ΚΕΦΑΛΩΝ ΕΡΜΟΥ". Έκδοση της Φ.Ε. Λέσβου, Μυτιλήνη 1985. Χαρτόδετο, εικονογραφημένο, σελίδες 20. 15
- 2191** Θόδωρος Έξαρχος "ΤΑ ΠΡΩΤΑ ΕΛΛΗΝΙΚΑ ΤΑΧΥΔΡΟΜΕΙΑ ΜΕΧΡΙ ΤΟ 1900". Έκδοση του περιοδικού "Συλλογές", Αθήνα 1988. Χαρτόδετο, με ιδιόχειρη αφιέρωση του συγγραφέα, σελίδες 54. 10
- 2192** Μωυσής Κωνσταντίνης - "ΤΟ ΤΑΧΥΔΡΟΜΕΙΟΝ ΚΑΤΑ ΤΗΝ ΕΛΛΗΝΙΚΗΝ ΕΠΑΝΑΣΤΑΣΙΝ 1821-1827". Έκδοσις ΕΛΤΑ, Αθήνα 1971. Εκδίδεται επί τη 150ετηρίδι από της κηρύξεως του αγώνος, χαρτόδετο, σελίδες 144. 15
- 2193** Ελληνική Φιλοτελική Εταιρεία 1933 - ΜΕΛΕΤΗ ΕΠΙ ΤΟΥ ΕΛΛΗΝΙΚΟΥ ΓΡΑΜΜΑΤΟΣΗΜΟΥ, μέρος 1ον "Εκδόσεις Μεγάλης Κεφαλής Ερμού". Επιμέλεια του Εφόρου των Μελετών Τρύφωνος Κωνσταντινίδου με συνεργασία των αριστέων ειδικών του Ελληνικού Γραμματοσήμου. Χαρτόδετο, σελίδες 524. 40
- 2194** Γιώργος Στρατουδάκης "ΕΛΛΑΣ, ΤΑΧΥΔΡΟΜΙΚΑ ΜΟΝΟΦΥΛΛΑ". Α' έκδοση, Αθήνα 1985. Χαρτόδετο, εικονογραφημένο, ελαφρά αποκόλληση της ράχης, σελίδες 160. 14



2191

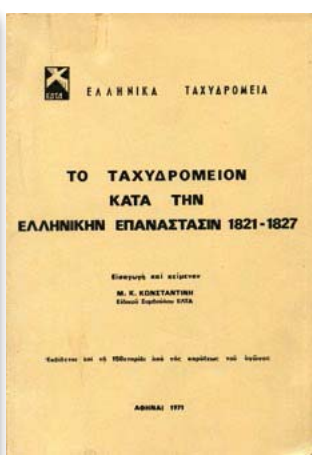

2192

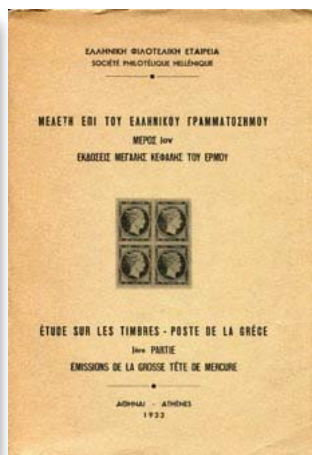

2193

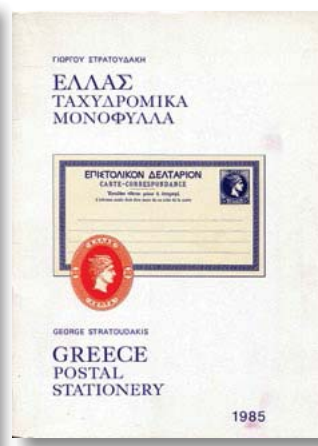

2194

ΦΙΛΟΤΕΛΙΚΑ - PHILATELY

ΒΙΝΙΕΤΕΣ / VIGNETTES

2301	Διεθνής Έκθεσις Θεσσαλονίκης 1927, σκούρο μπλε.	(*)	10
2302	Διεθνής Έκθεσις Θεσσαλονίκης 1928 γαλάζια, χωρίς οδόντωση δεξιά.	**	10
2303	Διεθνής Έκθεσις Θεσσαλονίκης 1928 πορτοκαλί.	**	10
2304	Διεθνής Έκθεσις Θεσσαλονίκης 1930 μπλε, ιταλική.	**	10
2305	Διεθνής Έκθεσις Θεσσαλονίκης 1930 πράσινη, ελληνική.	(*)	10
2306	Διεθνής Έκθεσις Θεσσαλονίκης 1930 πράσινη, ιταλική.	**	10
2307	Διεθνής Έκθεσις Θεσσαλονίκης 1931, ελληνική.	(*)	10
2308	Διεθνής Έκθεσις Θεσσαλονίκης 1937, γαλλική.	**	10
2309	Διεθνής Έκθεσις Θεσσαλονίκης 1939, γαλλική. Λίγο λερωμένη άνω.	(*)	10
2310	Διεθνής Έκθεσις Θεσσαλονίκης 1954 δύο βινιέτες ελληνική & αγγλική.	**	10
2311	Διεθνής Έκθεσις Θεσσαλονίκης 1955 δύο βινιέτες ελληνική & αγγλική.	**	10
2312	Διεθνής Έκθεσις Θεσσαλονίκης 1957 τρεις βινιέτες ελληνική, γαλλική & αγγλική.	**	10
2313	"Αντίσταση ΠΑΜ" και εφημερίδα "Νέα Ελλάδα", βινιέτα-κουπόνι μπλε 30 δρχ.	(*)	15
2314	"Τα Ελευθέρια" εν Βόλω, 25 Μαρτίου 1911, γαλάζια.	(*)	9



2301



2302



2303



2304



2305



2306

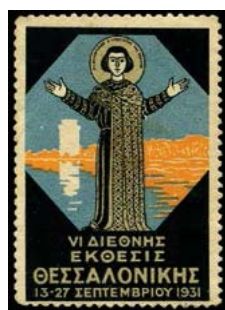

2307



2308



2309



2310



2311



2312



2313



2314

ΦΙΛΟΤΕΛΙΚΑ - PHILATELY



2315



2316



2317



2318

- | | | | |
|------|---|-----|----|
| 2315 | "Τα Ελευθέρια" εν Τρικάλοις, 27 Μαΐου 1912, δύο βινιέτες μπλε και καρμινόχρωμη. | (*) | 14 |
| 2316 | ΜΥΤΙΛΗΝΕ. Occupation Franco-Anglesse 1915 -1916. | (*) | 10 |
| 2317 | Το Ηρώδειο, γερμανική έγχρωμη. | (*) | 8 |
| 2318 | Ελληνικές παραδοσιακές ενδυμασίες, 3 γερμανικές βινιέτες. | (*) | 18 |

ΝΟΜΙΣΜΑΤΑ & ΜΕΤΑΛΛΙΑ - COINS & MEDALS

- | | | | |
|------|---|-----|-----|
| 2601 | Χαρτονομίσματα 50 δρχ. 8.12.1978, 100 δρχ. 8.12.1978, 500δρχ. 1/2.1983, 1000 δρχ. 1.11.1970 & 5000 δρχ. 1.6.1997. | VF | 10 |
| 2602 | ΟΘΩΝ ΒΑΣΙΛΕΥΣ ΤΗΣ ΕΛΛΑΔΟΣ 1833 - 5δραχμο ασημένιο, κοπή Παρισίων. | VF | 120 |
| 2603 | ΒΑΣΙΛΕΙΟΝ ΤΗΣ ΕΛΛΑΔΟΣ 1850 - 10 λεπτά. | VF+ | 60 |



2601



2602



2603

ΝΟΜΙΣΜΑΤΑ & ΜΕΤΑΛΛΙΑ - COINS & MEDALS



2604



2605



2606

- | | | |
|------|---|----|
| 2604 | Μετάλλιο Στρατιωτικής Αξίας Δ' Τάξεως με την κορδέλλα του. | 14 |
| 2605 | Γεώργιος Παπανδρέου, ορειχάλκινο μετάλλιο του Πνευματικού Ιδρύματος Γεωργίου Παπανδρέου 1968, διαμ. 37 mm. | 10 |
| 2606 | Μετάλλιο της Αστυνομίας Πόλεων 1946, διαμ. 37 mm. | 15 |
| 2607 | Ε' Ράλλυ Θερμαϊκού 11-3-1973, αργυρό μετάλλιο 2ου νικητού διαμ 32 mm, στο κουτάκι του. | 12 |
| 2608 | Ανάβασις Χορτιάτη 16-6-1974, αργυρό μετάλλιο 2ου νικητού διαμ 32 mm, στο κουτάκι του. | 12 |
| 2609 | Γ' Ράλλυ Φθιώτιδος, μετάλλιο Γ' νικητού κλάσεως, διαμέτρου 36 mm. | 12 |
| 2610 | Αυστροουγγαρία 1917-18. Μετάλλιο Ανδρείας του Αυτοκράτορος Καρόλου κατά τον Α' Παγκ. Πόλεμο, σχεδιασμένο από τον Kaustch, χωρίς κορδέλα, διαμ. 30 mm. | 15 |
| 2611 | Αυστροουγγαρία 1914-18. Ουγγρικό αναμνηστικό μετάλλιο για την συμμετοχή στον Α' Παγκόσμιο Πόλεμο διαμέτρου 36 mm με την κορδέλα του. | 25 |
| 2612 | HO-CHI-MINH 1890-1969. Ασημένιο μετάλλιο του 1980 για την Αντιϊμπεριαλιστική Αλληλεγγύη, διαμ. 39 mm. | 10 |



2607



2608



2609



2610



2611



2612

NΟΜΙΣΜΑΤΑ & ΜΕΤΑΛΛΙΑ - COINS & MEDALS

- 2613** Paul Lambros 1874 - "Ueber unedirte achaeische Bundesmunzen und Werthbezeichnungen auf griechischen Munzen". Χαρτόδετη μελέτη νομισμάτων της Αχαικής Συμπολιτείας" υπό Παύλου Λάμπρου, στη γερμανική γλώσσα με μερική χαρακτηριστική εικονογράφηση. Σελίδες 22 (μερική φθορά, μουντζούρα με στυλό στο εξώφυλλο). **12**
- 2614** Νικόλαος Ρουδομέτωφ "ΤΟΠΙΚΑ ΝΟΜΙΣΜΑΤΑ ΣΤΗΝ ΑΝΑΤ. ΜΑΚΕΔΟΝΙΑ 1880-1910". Καβάλα 1991. Εξαιρετική εικονογραφημένη μελέτη νομισμάτων τοπικής κυκλοφορίας ή υποκατάστατα νομισμάτων που κυκλοφόρησαν στις περιοχές Καβάλας, Δράμας & Σερρών την τελευταία περίοδο της Τουρκοκρατίας. Σελίδες 146. **15**
- 2615** VENTE AUX ENCHERES PUBLIQUES DE MONNAIES ANCIENNES ET MODERNES, le 26 Fevrier 1955 au Caire. Κατάλογος Δημοπρασίας αρχαίων και σύγχρονων νομισμάτων στο Κάιρο της 26ης Φεβ 1955, συλλογές Μ. Debbane & Γ. Μιχαηλίδη. Έκδοση Les Editions Universitaires D'Egypte, le Caire. Χαρτόδετο, εικονογραφημένο, σελίδες 60. **10**



2613

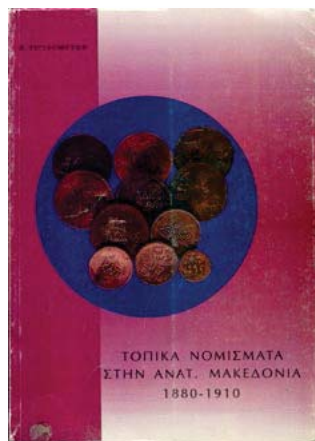

2614

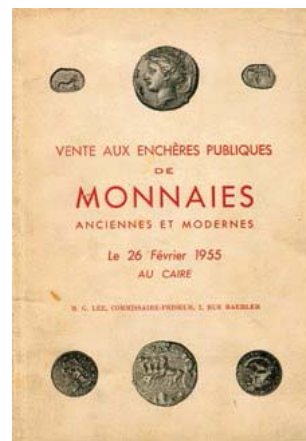

2615

Live web Auction 7 & 8 Μαΐου 2022

Παράταση χρόνου λήξης δημοπρασίας

- Στη δημοπρασία Νο 49, θα εφαρμοστεί η παράταση χρόνου του προκαθορισμένου χρόνου λήξης του κάθε λαχνού. **Αν στα τελευταία 20'' καταχωρηθεί μία προσφορά, ο χρόνος λήξης θα παραταθεί αυτόματα για 20 επιπλέον δευτερόλεπτα.**
- Η παράταση χρόνου θα πραγματοποιείται έως **2 φορές** και θα ισχύει για τον κάθε λαχνό ξεχωριστά.
- Ο παραινόμενος χρόνος ενός λαχνού δεν επηρεάζει το χρόνο λήξης των λαχνών που ακολουθούν.

www.faitatzis.gr

www.facebook.com/faitatzisauctions

www.instagram.com/faitatzisauctions



3001



3002



3003



3004



3005



3006



3007



3008

- 3001** M. Barbie Du Bocage 1784 - PLAN DU BOSPHORE DE THRACE. Χαλκογραφικός χάρτης του Βοσπόρου, από το πασίγνωστο σύγγραμμα του Jean-Jacques Barthélemy, "Voyage du Jeune Anacharsis". Γαλλική έκδοση Παρισίων - Διαστάσεις 29 x 19,5 cm (έντονος λεκές στο κάτω περιθώριο).
- 3002** Υπουργείο Στρατιωτικών 1881 - ΣΚΥΡΟΣ. Χρωμολιθόγραφος χάρτης της Σκύρου και των απέναντι ακτών της Εύβοιας. Χαραχθείς και τυπωθείς εν τω Καισαροβασιλικώ Στρ. Γεωγρ. Ινστιτούτω Βιέννης. Κλίμακα 1:300.000, διαστάσεις 50 x 44 cm (έντονα τσακίσματα).
- 3003** Δ. & Β. Λουκόπουλος 1964 - ΣΑΜΟΣ. Μορφολογικός (ιστορικός, πολιτικός & γεωφυσικός) έγχρωμος χάρτης. Κλίμακα 1:50.000 - Διαστάσεις 100 x 68 cm
- 3004** Β. Λουκόπουλος 1938 - ΘΕΣΣΑΛΟΝΙΚΗ. Χάρτης πολεοδομικού συγκροτήματος της πόλης, κλίμακος 1:10.000 - Διαστάσεις 77 x 51 cm
- 3005** Χ.Υ.Σ. 1924 - ΘΕΣΣΑΛΙΑ ΣΤΕΡΕΑ ΕΛΛΑΣ. Χρωμολιθόγραφος, στρατιωτικός χάρτης Δυτ. Μακεδονίας, Θεσσαλίας και Στερεάς Ελλάδος. Κλίμακα 1:400.000 - Διαστάσεις 44,5 x 62 cm.
- 3006** Αντ/ρχης Δ.Δ. Σούλης ca 1930 - ΤΑ ΒΑΛΚΑΝΙΑ. Παράρτημα μελέτης στρατιωτικής, γεωγραφικής & ιστορικής των όμορων κρατών και των πιθανών θεάτρων επιχειρήσεων του Ελληνικού Στρατού, με 14 χρωμολιθόγραφα σχεδιαγράμματα. Έκδοση Γεωγραφικής Υπηρεσίας Στρατού. Χαρτόδετο βιβλιάριο διαστάσεων 28 x 21 cm.
- 3007** Γ.Υ.Σ. 1935 - ΕΥΡΩΠΟΣ ΚΑΒΑΝΤΑΡΤΣΙ. Πανόδετος λιθογραφικός, στρατιωτικός χάρτης της Βόρειας Πέλλας. Κλίμακα 1:100.000 - Διαστάσεις 43,5 x 58 cm
- 3008** Ιωάννης Ν. Σιδέρης 1930 - ΠΕΝΤΕΛΙΚΟΝ ΜΑΡΑΘΩΝ. Χρωμολιθογραφικός, μορφολογικός χάρτης για ορειβάτες και φυσιολάτρεις. Κλίμακα 1:50.000 - Διαστάσεις 45 x 52 cm (λεκέδες στο περιθώριο).

12

18

10

9

12

12

12

10



3009

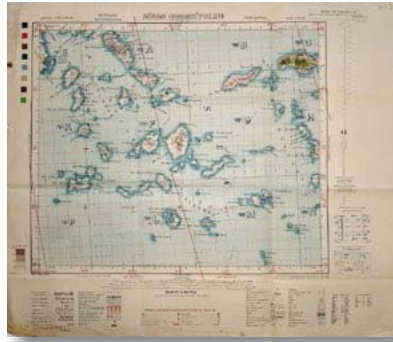

3010



3011



3012



3013



- 3009 Militargeographisches Institut 1918 - ΧΑΝΘΗ. Προσωρινή έκδοση αυστριακού, λιθόγραφου στρατιωτικού χάρτη της Ξάνθης. Κλίμακα 1:200.000 - Διαστάσεις 43 x 56 cm (φθαρμένα περιθώρια και μικρή επιδιόρθωση). 10
- 3010 512 Fd. Survey Coy 1944 - ΣΙΡΟΣ (ΕΡΜΟΥΠΟΛΙΣ). Βρετανικός στρατιωτικός χάρτης των Κυκλάδων, Ικαρίας και Σάμου. Κλίμακα 1:500.000 - Διαστάσεις 56 x 51 cm 10
- 3011 Γ.Υ.Σ. 1941 - ΜΕΣΟΛΟΓΓΙΟΝ ΚΑΤΩ ΑΧΑΪΑ. Χρωμολιθόγραφος στρατιωτικός χάρτης του Πατραϊκού Κόλπου και των αντίπερα ακτών. Κλίμακα 1:100.000 - Διαστάσεις 46 x 64 cm. 11
- 3012 Γ.Υ.Σ. 1931 - ΘΗΒΑΙ ΑΓ. ΘΕΟΔΩΡΟΙ. Στρατιωτικός χάρτης της ευρύτερης περιοχής των Θηβών, κλίμακας 1:20.000 - Διαστάσεις 45 x 58 cm 10
- 3013 ΕΥΞΕΙΝΟΣ ΠΟΝΤΟΣ - Ενότητα τριών χαρτών του 19ου αιώνα. 1) Th. Duvothenay 1879 - LITTORAL DE LA MER NOIRE. Ατσαλογραφικός χάρτης από το "Complement de L'Encyclopedie Moderne ou Dictionnaire Abrege des Sciences, des Lettres des Arts de L'industrie, de L'agriculture et du commerce Atlas". Έκδοση Librairie de Firmin-Didot, Paris - 17 x 12 cm. 2) Ambr. Tardieu 1832 - PALLUS MEOTIDE et PONT EUXIN. Χαλκογραφικός χάρτης από το "Voyage du Jeune Anacharsis en Grece", του J.J. Barthelemy - 20,5 x 15 cm. 12
- 3014 Αν. Κωνσταντινίδης ca 1890 - ΠΙΝΑΞ του ΜΕΣΑΙΩΝΙΚΟΥ ΕΛΛΗΝΙΣΜΟΥ. Χρωμολιθόγραφος χάρτης της Βυζαντινής Αυτοκρατορίας περί το 1000 μ.Χ.. Διαστάσεις 42 x 22 cm (σήη στο κέντρο από τα τσακίσματα και σκισίματα στα περιθώρια). 13
- 3015 Γενική Στατιστική Υψηρ. Ελλάδος 1960 - Νομός ΦΛΩΡΙΝΗΣ / Επαρχία ΦΛΩΡΙΝΗΣ. Κλίμακα 1:100.000 - Διαστάσεις 73 x 54 cm 10
- 3016 Ιωάννης Σαρρής ca 1905 - ΧΑΡΤΗΣ ΑΣΙΑΤΙΚΗΣ ΤΟΥΡΚΙΑΣ. Λιθογραφικός χάρτης της Οθωμανικής Αυτοκρατορίας με ελληνικές ονομασίες και σημειωμένα τα όρια των επαρχιών. Σε παράθεση τα Στενά του Ελλησπόντου, ο Βόσπορος και η Σμύρνη) και λίστες νομών και Μητροπόλεων του Οικουμενικού Πατριαρχείου. Έκδοση Ι. Σιδέρης, Εκτύπωση Β. Παπαχρυσάνθου. Κλίμακα 1:2.430.000 - Διαστάσεις 85,5 x 59 cm (ταλαιπωρημένος, με οπές στα τσακίσματα). 90



3014



3015



3016

ΧΑΡΤΕΣ - MAPS



3017



3018

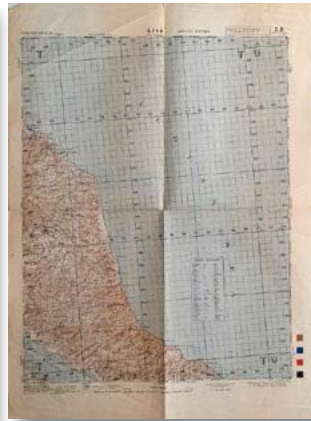

3019



3020



3021



3022



3023



3024

- 3017** Εθνικός Οργανισμός Καπνού 1960 - ΚΑΠΝΙΚΟΣ ΧΑΡΤΗΣ ΤΗΣ ΕΛΛΑΔΟΣ. Χάρτης της ΒΔ Ελλάδος (Κεντρική & Δυτική Μακεδονία, Θεσσαλία, Ήπειρος, Δυτική Στερεά) με σημειωμένες τις κατά τόπους παραγόμενες ποικιλίες καπνού. Κλίμακα 1:500.000 - Διαστάσεις 70,5 x 80,5 cm.
- 3018** Γ.Υ.Σ. 1955 - ΨΑΧΝΑ. Στρατιωτικός χάρτης της Εύβοιας, ανατύπωση παλαιότερου ελληνικού (1941). Κλίμακα 1:100.000 - Διαστάσεις 44 x 57 cm (σημειωμένος).
- 3019** 17 Map Repro. Section R.E 1944 - ΑΥΙΑ. Βρετανικός στρατιωτικός χάρτης της Αγίας Λαρίσης, αναπαραγωγή παλαιότερου ελληνικού (1937). Κλίμακα 1:100.000 - Διαστάσεις 43 x 58 cm
- 3020** 512 Fd. Survey Coy 1941 - EDESSA VERRIA. Βρετανικός στρατιωτικός χάρτης της ευρύτερης περιοχής Ημαθίας & Πέλλης, αναπαραγωγή παλαιότερου ελληνικού (1933). Κλίμακα 1:100.000 - Διαστάσεις 43 x 57 cm
- 3021** Γ.Υ.Σ. 1928 - ΣΤΡΩΜΝΙΤΣΑ ΓΕΥΓΕΛΗ. Προσωρινή έκδοση στρατιωτικού χάρτη. Κλίμακα 1:100.000, διαστάσεις 43 x 56 cm (μικρές τρύπες στο κεντρικό δίπλωμα).
- 3022** Γ.Υ.Σ. 1954 - ΑΒΔΗΡΑ. Στρατιωτικός χάρτης των ακτών της Ξάνθης και της Ανατολικής Θάσου, ανατύπωση παλαιότερου ελληνικού (1933). Κλίμακα 1:100.000 - Διαστάσεις 44 x 57 cm.
- 3023** Γ.Υ.Σ. 1954 - ΟΥΖΟΥΝ ΚΙΟΠΡΟΥ. Στρατιωτικός χάρτης της περιοχής του Έβρου, ανατύπωση παλαιότερου βρετανικού (1944). Κλίμακα 1:100.000 - Διαστάσεις 44 x 57 cm (σημειωμένος).
- 3024** Γ.Υ.Σ. 1949 - ΑΙΣΥΜΗ ΚΕΧΡΟΣ. Στρατιωτικός χάρτης της περιοχής Ροδόπης και Έβρου, ανατύπωση παλαιότερου ελληνικού (1923). Κλίμακα 1:50.000 - Διαστάσεις 44 x 66 cm (σημειωμένος & γαριασμένος).
- 3025** Γ.Υ.Σ. 1954 - ΛΑΒΑΡΑ ΕΛΑΦΟΧΩΡΙΟΝ. Στρατιωτικός χάρτης περιοχής παρά του Έβρου ποταμού. Κλίμακα 1:50.000 - Διαστάσεις 44 x 57 cm.
- 3026** Γ.Υ.Σ. 1953 - ΜΙΚΡΟΝ ΔΕΡΕΙΟΝ. Στρατιωτικός χάρτης περιοχής του Έβρου. Κλίμακα 1:50.000 - Διαστάσεις 44 x 57 cm.

13

12

10

12

12

11

12

12

12

12



3025



3026

ΧΑΡΤΕΣ - MAPS



3027



3028



3029



3030



3031



3032

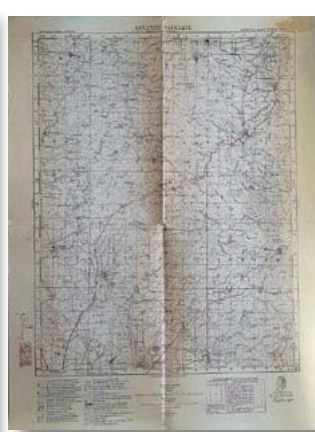

3033



3034

3027 Γ.Υ.Σ. 1954 - ΦΕΡΑΙ. Στρατιωτικός χάρτης περιοχής του Δέλτα του Έβρου ποταμού. Κλίμακα 1:50.000 - Διαστάσεις 44 x 57 cm.

12

3028 Γ.Υ.Σ. 1955 - ΣΑΠΑΙ. Στρατιωτικός χάρτης της Ροδόπης, ανατύπωση παλαιότερου ελληνικού (1925). Κλίμακα 1:50.000 - Διαστάσεις 44 x 56 cm (ταλαιπωρημένος).

12

3029 Γ.Υ.Σ. 1955 - ΚΑΒΑΛΑ. Στρατιωτικός χάρτης της περιοχής πέριξ της Καβάλας. Κλίμακα 1:50.000 - Διαστάσεις 44 x 57 cm (γαριασμένος & σημειωμένος).

15

3030 Γ.Υ.Σ. 1950 - ΔΟΞΑΤΟΝ ΠΛΑΤΑΝΙΑ. Στρατιωτικός χάρτης της περιοχής Δοξάτου & Κρηνίδων Καβάλας. Κλίμακα 1:50.000 - Διαστάσεις 44 x 56 cm (γαριασμένος & σημειωμένος).

13

3031 Γ.Υ.Σ. 1954 - ΣΟΧΟΣ. Στρατιωτικός χάρτης της περιοχής Σοχού Θεσσαλονίκης, αναπαραγωγή παλαιότερου βρετανικού (1927). Κλίμακα 1:50.000 - Διαστάσεις 44 x 56 cm (γαριασμένος & σημειωμένος).

12

3032 Γ.Υ.Σ. 1956 - ΚΕΡΚΙΝΗ ΠΟΝΤΟΚΕΡΑΣΕΑ. Στρατιωτικός χάρτης της περιοχής πέριξ της λίμνης Κερκίνης. Κλίμακα 1:50.000 - Διαστάσεις 44 x 56 cm (γαριασμένος & σημειωμένος).

12

3033 Γ.Υ.Σ. 1957 - ΛΑΧΑΝΑΣ ΛΑΓΚΑΔΑΣ. Στρατιωτικός χάρτης της περιοχής Ασσήρου, Λαγκαδά & Ξυλόπολης. Κλίμακα 1:50.000 - Διαστάσεις 44 x 57 cm.

12

3034 Γ.Υ.Σ. 1956 - ΤΡΙΠΟΛΙΣ. Στρατιωτικός χάρτης της περιοχής Τριπόλεως και Λεβιδίου. Κλίμακα 1:50.000 - Διαστάσεις 45 x 56 cm.

14

3035 Γ.Υ.Σ. 1953 - ΔΕΛΦΟΙ. Στρατιωτικός χάρτης της περιοχής Δελφών και Αντικύρων. Κλίμακα 1:50.000 - Διαστάσεις 45 x 56 cm (γαριασμένος).

13

3036 Γ.Υ.Σ. 1955 - ΚΑΤΩ ΝΕΥΡΟΚΟΠΙΟΝ. Στρατιωτικός χάρτης της περιοχής Νευροκοπίου και ΕλληνοΒουλγαρικής μεθορίου. Κλίμακα 1:50.000 - Διαστάσεις 45 x 56 cm (σημειωμένος).

12



3035



3036



3037



3038



3039



3040



3041



3042



3043



3044

3037 Γ.Υ.Σ. 1936 - ΔΥΤ. ΘΡΑΚΗ. Στρατιωτικός, χρωμολιθόγραφος χάρτης Ροδόπης, Έβρου και μέρους Ανατολικής Θράκης. Κλίμακα 1:400.000, διαστάσεις 45 x 55 cm

14

3038 Γ.Υ.Σ. 1957 - ΘΕΣΣΑΛΙΑ ΣΤΕΡΕΑ ΕΛΛΑΣ. Στρατιωτικός χάρτης της περιοχής Δυτ. Μακεδονίας, Θεσσαλίας & Στερεάς Ελλάδας. Κλίμακα 1:400.000 - Διαστάσεις 45 x 56 cm.

12

3039 Γ.Υ.Σ. 1954 - ΝΙΓΡΙΤΑ. Στρατιωτικός χάρτης της περιοχής Νιγρίτας, λίμνης Βόλβης και Ζαγκλιβερίου, αναπαραγωγή παλαιότερου ελληνικού (1934). Κλίμακα 1:100.000 - Διαστάσεις 42 x 55 cm (σημειωμένος).

12

3040 Γ.Υ.Σ. 1928 - ΝΙΓΡΙΤΑ. Προσωρινή έκδοση στρατιωτικού χάρτη της περιοχής Νιγρίτας, λίμνης Βόλβης και Ζαγκλιβερίου. Κλίμακα 1:100.000 - Διαστάσεις 43 x 56 cm (ταλαιπωρημένος & σημειωμένος)

12

3041 Χ.Υ.Σ. 1925 - ΔΥΤ. ΜΑΚΕΔΟΝΙΑ. Πανόδετος, χρωμολιθόγραφος, στρατιωτικός χάρτης Θεσσαλονίκης, Κιλκίς, Πέλλης και Ημαθίας. Κλίμακα 1:400.000 - Διαστάσεις 43 x 55 cm.

12

3042 Χ.Υ.Σ. 1923 - ΧΑΛΚΙΔΙΚΗ. Πανόδετος, χρωμολιθόγραφος, στρατιωτικός χάρτης Χαλκιδικής, Σποράδων και Βόρειας Εύβοιας. Κλίμακα 1:400.000 - Διαστάσεις 43 x 55 cm (σημειωμένος).

14

3043 Γ.Υ.Σ. 1948 - ΣΙΔΗΡΟΝΕΡΟΝ. Στρατιωτικός χάρτης της περιοχής Σιδηρονέρου Δράμας. Κλίμακα 1:50.000 - Διαστάσεις 43,5 x 57 cm

12

3044 Γ.Υ.Σ. 1952 - ΚΑΡΠΕΝΗΣΙΟΝ. Στρατιωτικός χάρτης της περιοχής πέριξ του Καρπενησιού. Κλίμακα 1:50.000 - Διαστάσεις 45 x 56 cm.

12

3045 Γ.Υ.Σ. 1947 - ΑΔΡΙΑΝΟΥΠΟΛΙΣ. Στρατιωτικός χάρτης της περιοχής πέριξ της Αδριανουπόλεως. Κλίμακα 1:100.000 - Διαστάσεις 43 x 57 cm

13

3046 Γ.Υ.Σ. 1948 - ΚΟΖΑΝΗ. Στρατιωτικός χάρτης της περιοχής πέριξ της Κοζάνης, αναπαραγωγή παλαιότερου ελληνικού (1931). Κλίμακα 1:50.000 - Διαστάσεις 43,5 x 57 cm

12



3045



3046

ΧΑΡΤΕΣ - MAPS



3047



3048



3049



3050



3051

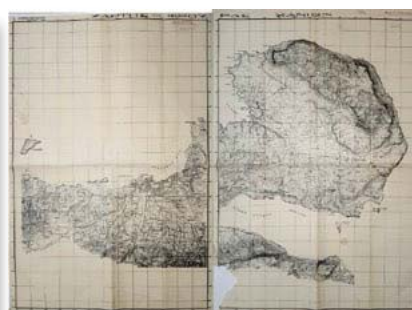

3052

- 3047** Γ.Υ.Σ. 1952 - ΔΟΜΟΚΟΣ. Στρατιωτικός χάρτης της περιοχής πέριξ του Δομοκού, αναπαραγωγή παλαιότερου ελληνικού (1939). Κλίμακα 1:50.000 - Διαστάσεις 45 x 56 cm. 12
- 3048** Γ.Υ.Σ. 1952 - ΦΑΡΣΑΛΑ. Στρατιωτικός χάρτης της περιοχής Φαρσάλων, αναπαραγωγή παλαιότερου ελληνικού (1939). Κλίμακα 1:50.000 - Διαστάσεις 45 x 56 cm. 12
- 3049** Γ.Υ.Σ. 1949 - ΕΔΕΣΣΑ ΜΟΝΑΣΤΗΡΙΟΝ. Στρατιωτικός χάρτης της περιοχής Βέροιας, Εδέσσης, Πτολεμαΐδος, Καστοριάς, Φλώρινας και Μοναστηρίου. Κλίμακα 1:200.000 - Διαστάσεις 44,5 x 57 cm. 12
- 3050** Istituto Geografico Militare 1941 - ΠΙΡΓΟΣ. Ιταλικός, χρωμολιθόγραφος στρατιωτικός χάρτης της Ηλείας. Έκδοση Φλωρεντίας. Κλίμακα 1:100.000 - Διαστάσεις 54 x 59 cm. 12
- 3051** 512 Fd. Survey Coy 1944 - ΚΑΛΑΜΑΙ. Βρετανικός στρατιωτικός χάρτης της Νότιας Πελοποννήσου. Κλίμακα 1:250.000 - Διαστάσεις 82 x 54 cm 11
- 3052** Γ.Υ.Σ. - ΧΑΡΤΗΣ ΦΡΟΥΡΑΣ ΧΑΝΙΩΝ. Προσωρινή, λιθογραφική έκδοση χάρτη των βόρειων ακτών του Νομού Χανίων, χωρισμένο σε δύο φύλλα. Κλίμακα 1:20.000 - Διαστάσεις φύλλων 70 x 100 cm. 15
- 3053** 512 Fd. Survey Coy 1943 - ΙΡΑΚΛΙΟΝ. Βρετανικός, λεπτομερής στρατιωτικός χάρτης του πολεοδομικού συμπλέγματος του Ηρακλείου. Κλίμακα 1:7.500 - Διαστάσεις 43 x 42 cm 12
- 3054** 512 Fd. Survey Coy 1944 - ΣΙΡΟΣ. Βρετανικός στρατιωτικός χάρτης των Κυκλάδων. Κλίμακα 1:250.000 - Διαστάσεις 73 x 50 cm 10
- 3055** 512 Fd. Survey Coy 1943 - ΚΑΡΟΣ & ΔΗΝΟΥΣΑ. Δύο Βρετανικοί στρατιωτικοί χάρτες της Κάρου, Σχοινούσας, Κουφονησιών, Νοτ. Νάξου και της Δονούσας (αναπαραγωγή παλαιότερου γερμανικού). Κλίμακα 1:50.000 - Διαστάσεις 56 x 45 & 52,2 x 37cm 14



3053

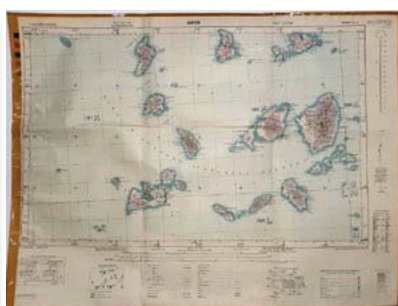

3054



3055

ΧΑΡΤΕΣ - MAPS



3056



3057



3058



3059



3060



3061



- 3056** 512 Fd. Survey Coy 1943 - KIMOLOS. Βρετανικός στρατιωτικός χάρτης των Κιμών και τμήματος της Μήλου. Κλίμακα 1:50.000 - Διαστάσεις 44 x 50 cm **10**
- 3057** 514 C. Fd. Survey Coy 1943 - SIKINOS & FOLEGANDROS. Δύο βρετανικοί, στρατιωτικοί χάρτες Σικίνου & Φολέγανδρου. Κλίμακα 1:50.000, διαστάσεις 42 x 41 & 35 x 42cm **14**
- 3058** 19 Fd. Survey Coy 1943 - ANAFI & 514 C. Fd. Survey Coy 1943 - IOS. Δύο βρετανικοί στρατιωτικοί χάρτες της Ανάφης & της Ίου. Κλίμακα 1:50.000 - Διαστάσεις 39 x 44 & 41 x 41 cm **14**
- 3059** 512 Fd. Survey Coy 1943 - LINDO & PRASONISI. Δύο βρετανικοί στρατιωτικοί χάρτες της Ρόδου, αναπαραγωγές παλαιότερων Ιταλικών (1924). Κλίμακα 1:25.000 - Διαστάσεις 47 x 41 cm. **11**
- 3060** ΡΟΔΟΣ - 512 Fd. Survey Coy 1943 - LACANIA & CATTAVIA. Δύο βρετανικοί στρατιωτικοί χάρτες της Ρόδου, αναπαραγωγές παλαιότερων Ιταλικών (1924). Κλίμακα 1:25.000 - Διαστάσεις 47 x 41 & 52 x 41 cm και 17 Mar Repro. Section R.E 1943 - SALACO. Βρετανικός στρατιωτικός χάρτης της Σαλάκου Ρόδου, αναπαραγωγή παλαιότερου Ιταλικού (1930). Κλίμακα 1:25.000, διαστάσεις 47 x 45 cm (σύνολο 3 χάρτες). **15**
- 3061** ΡΟΔΟΣ - 512 Fd. Survey Coy 1943 - COSCHINO & TRIANDA. Δύο βρετανικοί στρατιωτικοί χάρτες της Ρόδου, αναπαραγωγές παλαιότερων Ιταλικών (1930/5). Κλίμακα 1:25.000 - Διαστάσεις 46 x 41 cm και 17 Mar Repro. Section R.E 1943 - MALONA. Βρετανικός στρατιωτικός χάρτης του Μαλώνα Ρόδου, αναπαραγωγή παλαιότερου Ιταλικού (1924). Κλίμακα 1:25.000, διαστάσεις 48 x 42 cm (σύνολο 3 χάρτες). **15**
- 3062** ΡΟΔΟΣ - 512 Fd. Survey Coy 1943 - VILLANOVA & RHODES. Δύο βρετανικοί στρατιωτικοί χάρτες του Παραδεισίου Ρόδου και της πόλης της Ρόδου, αναπαραγωγές παλαιότερων Ιταλικών (1935). Κλίμακα 1:25.000 - Διαστάσεις 47 x 42 cm έκαστος και 17 Mar Repro. Section R.E 1943 - CASTELLO. Βρετανικός στρατιωτικός χάρτης της Κρητηνίας Ρόδου, αναπαραγωγή παλαιότερου Ιταλικού (1924). Κλίμακα 1:25.000, διαστάσεις 54 x 42 cm (σύνολο 3 χάρτες). **15**



3062

ΧΑΡΤΕΣ - MAPS



3063



3064



3065



3066



3067



3068

3063 17 Map Repro. Section R.E 1943 - ALAERMA & APOLLACHIA. Δύο βρετανικοί στρατιωτικοί χάρτες των Λαέρμων και της Απολακκιάς Ρόδου, αναπαραγωγές παλαιότερων Ιταλικών (1924). Κλίμακα 1:25.000, διαστάσεις 48 x 42 cm έκαστος.

11

3064 512 Fd. Survey Coy 1943 - ISOLA DI LISSO & ISOLA DI CASO. Δύο βρετανικοί στρατιωτικοί χάρτες των Λειψών και της Κάσου, αναπαραγωγές παλαιότερων Ιταλικών (1932). Κλίμακα 1:25.000, διαστάσεις 45 x 59 & 68 x 50 cm

11

3065 512 Fd. Survey Coy 1943 - LERO SOUTH & LERO NORTH. Δύο βρετανικοί στρατιωτικοί χάρτες της Λέρου, το βόρειο και το νότιο τμήμα της νήσου, αναπαραγωγές παλαιότερου Ιταλικού. Κλίμακα 1:25.000, διαστάσεις 50 x 36 cm έκαστος.

11

3066 512 Fd. Survey Coy 1943 - COO, ANTIMACHIA, CARDAMENA, CEFALO & ASFENDU. Ενότητα 5 βρετανικών στρατιωτικών χαρτών της ΚΩ, αναπαραγωγές παλαιότερων Ιταλικών (1925 & 1935). Κλίμακα 1:25.000 - Διαστάσεις 47x50, 45x50, 47x48, 48x51 & 46x42 cm.

25

3067 512 Fd. Survey Coy 1943 - M. CIMARA, MESSOCORIO, APERI, ARCASSA, OLIMBO & ISOLE DI SARIA E STACCHIDA. Ενότητα 6 βρετανικών στρατιωτικών χαρτών της ΚΑΡΠΑΘΟΥ, αναπαραγωγές παλαιότερων Ιταλικών (1933). Κλίμακα 1:25.000 - Διαστάσεις 63x45, 67x41, 61x42, 63x49 & 62x45 cm.

25

3068 17 Map Repro. Section R.E 1943 - EPANOMI. Βρετανικός στρατιωτικός χάρτης της Επανομής Θεσσαλονίκης, αναπαραγωγή παλαιότερου ελληνικού (1935). Κλίμακα 1:100.000 - Διαστάσεις 43 x 57 cm.

10

3069 17 Map Repro. Section R.E 1944 - LARISA. Βρετανικός στρατιωτικός χάρτης της Λάρισας, αναπαραγωγή παλαιότερου ελληνικού (1935). Κλίμακα 1:100.000 - Διαστάσεις 43,5 x 57 cm.

10



3069



ΧΑΡΤΕΣ - MAPS



3070



3071



3072



3073



3074



3075



3076

- 3070** 19 Fd. Survey Coy 1943 - KORINTHOS. Βρετανικός στρατιωτικός χάρτης Κορίνθου και Αργολίδος, αναπαραγωγή παλαιότερου ελληνικού (1941). Κλίμακα 1:100.000 - Διαστάσεις 44 x 58 cm
- 3071** 19 Fd. Survey Coy 1943 - KARISTOS. Βρετανικός στρατιωτικός χάρτης της Καρύστου, αναπαραγωγή παλαιότερου ελληνικού (1941). Κλίμακα 1:100.000 - Διαστάσεις 44,5 x 58 cm.
- 3072** 524 Pal. Fd. Survey Coy. R.E 1943 - PSAKHNA & KIMI. Δύο βρετανικοί στρατιωτικοί χάρτες της Εύβοιας, αναπαραγωγές παλαιότερων ελληνικών (1941). Κλίμακα 1:100.000 - Διαστάσεις 43,5 x 57 cm έκαστος.
- 3073** 514 C. Fd. Survey Coy. R.E 1943 - ΑΙΓΙΝΑ. Βρετανικός στρατιωτικός χάρτης του Σαρωνικού (Σαλαμίνα, Αίγινα, Μέθανα & Πόρος). Κλίμακα 1:100.000 - Διαστάσεις 44 x 57 cm.
- 3074** 17 Map Repro. Section R.E 1943 - PATRAI. Βρετανικός στρατιωτικός χάρτης Πατρών, Αχάϊας & των αντίπερα ακτών, αναπαραγωγή παλαιότερου ελληνικού (1942). Κλίμακα 1:100.000 - Διαστάσεις 44 x 57 cm.
- 3075** 17 Map Repro. Section R.E 1943 - ΧΙΛΟΚΑΣΤΡΟΝ. Βρετανικός στρατιωτικός χάρτης Ξυλοκάστρου, Γαλαξειδίου και Ιτέας, αναπαραγωγή παλαιότερου ελληνικού (1934). Κλίμακα 1:100.000 - Διαστάσεις 44 x 57 cm.
- 3076** 17 Map Repro. Section R.E 1943 - KARPENISION. Βρετανικός στρατιωτικός χάρτης της Ευρυτανίας, αναπαραγωγή παλαιότερου ελληνικού (1940). Κλίμακα 1:100.000 - Διαστάσεις 43,5 x 57 cm.
- 3077** 17 Map Repro. Section R.E 1944 - KAVADARCI. Βρετανικός στρατιωτικός χάρτης Βορείως του Νομού Πέλλης, αναπαραγωγή παλαιότερου ελληνικού (1935). Κλίμακα 1:100.000 - Διαστάσεις 43 x 57 cm.
- 3078** Γ.Υ.Σ. 1940 - ΣΟΥΔΑ ΒΑΜΟΣ. Χρωμολιθόγραφος στρατιωτικός χάρτης της Σούδας, αναπαραγωγή παλαιότερου ελληνικού (1934). Κλίμακα 1:50.000 - Διαστάσεις 47 x 63 cm.

10

10

14

10

10

10

10

10

10



3077



3078

ΧΑΡΤΕΣ - MAPS



3079



3080



3081

- 3079** 512 Fd. Survey Coy 1943 - SOFIA. Βρετανικός στρατιωτικός χάρτης της ευρύτερης Νοτιοδυτικής Βαλκανικής και της Βόρειας Ελλάδας. Κλίμακα 1:1.000.000, διαστάσεις 53 x 57 cm **10**
- 3080** 512 Fd. Survey Coy 1944 - THESSALONIKI. Βρετανικός στρατιωτικός χάρτης της ευρύτερης περιοχής Κεντρικής & Δυτικής Μακεδονίας. Κλίμακα 1:500.000 - Διαστάσεις 54 x 50 cm **10**
- 3081** 512 Fd. Survey Coy 1943 - LAVRION & ANDROS. Βρετανικός στρατιωτικός χάρτης της Νότιας Εύβοιας, Ανατ. Αττικής, Άνδρου, Τήνου και Κέας. Κλίμακα 1:250.000 - Διαστάσεις 71 x 47 cm (επιδι-ορθωμένο σκίσιμο στα δεξιά). **10**
- 3082** 512 Fd. Survey Coy 1943 - TEKIRDAG DHIDHIMOTIKHON. Βρετανικός στρατιωτικός χάρτης της Ανατολικής Θράκης. Κλίμακα 1:250.000, διαστάσεις 51 x 57 cm **10**
- 3083** Istituto Geografico Militare 1941 - KORONI PYLOS. Ιταλικός, χρωμολιθόγραφος στρατιωτικός χάρτης της Μεσσηνίας. Έκδοση Φλωρεντίας. Κλίμακα 1:100.000 - Διαστάσεις 54 x 59 cm. **12**
- 3084** Γ.Υ.Σ. 1940 - ΜΟΧΟΣ & ΝΕΑΠΟΛΙΣ. Δύο ενωμένοι χρωμολιθόγραφοι, στρατιωτικοί χάρτες του Κόλου Μαλλίων Ηρακλείου. Κλίμακα 1:50.000 - Συνολικές διαστάσεις 92 x 59 cm. **10**
- 3085** Istituto Geografico Militare 1941 - PATRASSO. Ιταλικός, στρατιωτικός χάρτης Πατρών, Αιγίου, Δυτ. Κορινθιακού και Ναυπάκτου. Έκδοση Φλωρεντίας. Κλίμακα 1:100.000 - Διαστάσεις 47 x 58 cm. **12**
- 3086** 512 Fd. Survey Coy 1943 - KORINTHOS (CORINTH). Βρετανικός στρατιωτικός χάρτης υψηλής ανά-λυσης της πόλης της Κορίνθου. Κλίμακα 1:5.000 - Διαστάσεις 58 x 45 cm **10**
- 3087** 512 Fd. Survey Coy 1944 - CRETE. Βρετανικός στρατιωτικός χάρτης της Κρήτης και της Καρπάθου. Κλίμακα 1:500.000, διαστάσεις 80 x 53 cm **10**



3082



3083

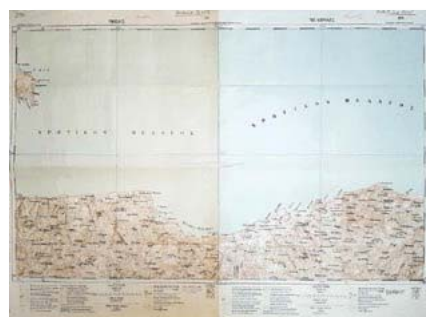

3084



3085



3086



3087

ΧΑΡΤΕΣ - MAPS



3088

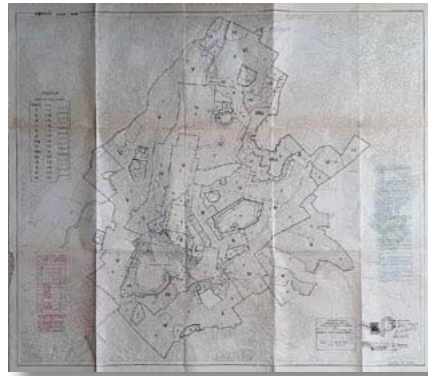

3089

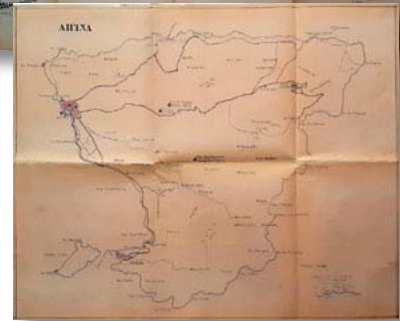
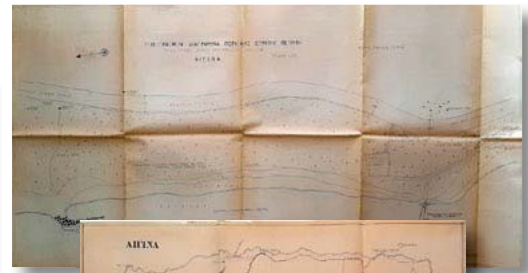

3090



3091



3088 Υπουργείο Δημοσίων Έργων / Γενική Διεύθυνση Οικισμού 1978 - ΠΕΙΡΑΙΕΥΣ. Εγκεκριμένος χάρτης συντελεστών δόμησης του πολεοδομικού συγκροτήματος του Πειραιά. Κλίμακα 1:10.000 - Διαστάσεις 67 x 95 cm.

10

3089 Υπουργείο Δημοσίων Έργων / Γενική Διεύθυνση Οικισμού 1978 - ΑΘΗΝΑΙ. Εγκεκριμένος χάρτης συντελεστών δόμησης του πολεοδομικού συγκροτήματος των Αθηνών. Κλίμακα 1:10.000 - Διαστάσεις 109 x 94 cm.

12

3090 Δημ. Κερασιώτης Αρχιτέκτων/Μηχανικός 1967 - ΑΙΓΙΝΑ. Χάρτης / σχεδιάγραμμα της νήσου Αίγινης με χειρόγραφες σημειώσεις (Κλίμακα 1:25.000 - Διαστάσεις 61 x 50 cm) και Τοπογραφικόν Διάγραμμα της περιοχής Στρατηγού Πετρίτη στην Αίγινα κλίμακος 1:200 και διαστάσεων 107 x 56 cm.

10

3091 Χ.Δ. Καρασσού 1927 - Η ΑΝΑΤΟΛΙΚΗ ΘΡΑΚΗ. Φάκελος με 15 λιθογραφικούς χάρτες και σχεδιαγράμματα της Ανατ. Θράκης, ένθετο παράρτημα του βιβλίου "Η Ανατολική Θράκη - Στρατιωτική Γεωγραφία". Πολιτικός, κλιματολογικός, γεωλογικός & εθνολογικός χάρτες καθώς και μνημοτεχνικά σχεδιαγράμματα, χάρτης της Κωνσταντινουπόλεως, γραφικός πίναξ του σιδηροδρομικού δικτύου κ.α. διαφόρων διαστάσεων.

40

3092 Επιστημονική Εταιρεία Μελέτης Φερών Βελεστίνου Ρήγα 1998 - ΧΑΡΤΑ ΤΗΣ ΕΛΛΑΔΟΣ, Ρήγα Βελεστινή Θεσσαλού. Έγχρωμη ανατύπωση της χάρτας, σε 12 φύλλα διαστάσεων 50 x 70 cm (συνολικές διαστάσεις χάρτας 2,00 x 2,10 m).

15

3093 Hydrographic Office 1951 - KALIMNO ISLAND & KOS ISLAND. Βρετανικός ναυτικός χάρτης της Καλύμνου και της Δυτικής Κω. Εκτύπωση με διορθώσεις προγενέστερης έκδοσης (1939). Διαστάσεις 66 x 98 cm

13



3092



3093

ΧΑΡΤΕΣ - MAPS



3094



3095



3096

- 3094** Hydrographic Office 1951 - DORO CHANNEL to the GULF OF SALONIKI. Βρετανικός, ναυτικός χάρτης του Αιγαίου Πελάγους από την Κασσάνδρα Χαλκιδικής έως την Άνδρο. Επανεκτύπωση παλαιότερης έκδοσης (1896). Διαστάσεις 66 x 112 cm 12
- 3095** Εκδ. Ρέκου ca 1970 - ΝΟΜΟΣ ΛΑΡΙΣΗΣ. Χάρτης πολιτικός, γεωφυσικός, παραγωγικός. Προς χρήση δημοτικών σχολείων, πάνινος με ξύλινα στηρίγματα για να αναρτάται στον τοίχο. Κλίμακα 1:200.000 - Διαστάσεις 66 x 49 cm (φθορά επάνω δεξιά). 15
- 3096** Εκδ. Ρέκου ca 1970 - ΝΟΜΟΣ ΣΕΡΡΩΝ. Χάρτης πολιτικός, γεωφυσικός, παραγωγικός. Προς χρήση δημοτικών σχολείων, πάνινος με ξύλινα στηρίγματα για να αναρτάται στον τοίχο. Κλίμακα 1:200.000 - Διαστάσεις 64 x 49 cm (φθορά επάνω αριστερά). 15
- 3097** Εκδ. Δ. Δημητράκου & Π. Καρολίδου ca 1970 - ΙΣΤΟΡΙΚΟΙ ΧΑΡΤΑΙ / Η ΕΥΡΩΠΗ ΚΑΤΑ ΤΟΝ Ε' ΑΙΩΝΑ, ΔΙΑΛΥΣΙΣ ΔΥΤΙΚΟΥ ΡΩΜΑΪΚΟΥ ΚΡΑΤΟΥΣ. Σε παράθεση Η ΕΥΡΩΠΗ ΚΑΤΑ ΤΟ 565 Μ.Χ.. Σχολικός, εκπαιδευτικός ιστορικός χάρτης της Ευρώπης, πανόδετος, αναρτώμενος σε τοίχο με ξύλινες ράβδους. Διαστάσεις 120 x 90 cm (φθορές) 10
- 3098** Εκδ. Δ.Β. Λουκόπουλου ca 1970 - ΙΣΤΟΡΙΚΟΙ ΧΑΡΤΕΣ / Η ΕΥΡΩΠΗ ΜΕΤΑ ΤΟ ΣΥΝΕΔΡΙΟ ΤΗΣ ΒΙΕΝΝΗΣ 1815-1856. Σε παράθεση Η ΙΤΑΛΙΚΗ ΧΕΡΣΟΝΗΣΟΣ ΤΟΝ 19ο ΑΙΩΝΑ. Σχολικός, εκπαιδευτικός ιστορικός χάρτης της Ευρώπης, πανόδετος, αναρτώμενος σε τοίχο με ξύλινες ράβδους. Διαστάσεις 120 x 95 cm (φθορές) 10
- 3099** Εκδ. Δ. Δημητράκου & Π. Καρολίδου ca 1970 - ΙΣΤΟΡΙΚΟΙ ΧΑΡΤΑΙ / Η ΕΥΡΩΠΗ ΜΕΤΑ ΤΗΝ ΕΓΚΑΤΑΣΤΑΣΗ ΤΩΝ ΤΟΥΡΚΩΝ 1453-1566. Σε παράθεση Η ΤΟΥΡΚΙΑ ΕΝ ΤΗ ΜΕΓΙΣΤΗ ΑΥΤΗΣ ΑΚΜΗ. Σχολικός, εκπαιδευτικός ιστορικός χάρτης της Ευρώπης, πανόδετος, αναρτώμενος σε τοίχο με ξύλινες ράβδους. Διαστάσεις 120 x 90 cm (φθορές) 10



3097



3098



3099

www.faitatzis.gr

www.instagram.com/faitatzisauctions



3501

3502

3503



3504

3505

3506

3501 Lemaitre 1862 - CONSTANTINOPLE, L'hippodrome (At Meidani) and Bazar. Δύο χαλκογραφίες της Κωνσταντινουπόλεως, από το περιηγητικό σύγγραμμα των Joseph Marie Jouannin & Jules van Gaver "L'Univers Pittoresque". Έκδοση Firmin Didot Frères, Paris. Διαστάσεις 14,7 x 10,7 & 10,5 x 16,3 cm.

3502 Ruo - Pianure d' Olympra. Λιθογραφία της Ολυμπίας κατά την περίοδο της Τουρκοκρατίας, από περιηγητικό σύγγραμμα εποχής 1840. Ιταλική έκδοση, διαστάσεις 14,7 x 11 cm.

3503 Laurent & Pavray 1776 - FONTAINE DE SAINT ELIE pres de Constantinople du cote du Canal, la quelle est un Aiusma, ou Fontaine Sacree des Grecs. Χαλκογραφία του Προφήτη Ηλία Σκουτάρως Χαλκηδόνας. Γαλλική έκδοση, διαστάσεις 10,2 x 18 cm.

3504 E. Finden & E.T. Parris 1833 - CONSTANTINOPLE (from Pera). Επιχρωματισμένη ασαλογραφική άποψη της Κωνσταντινουπόλεως από το Πέραν, από το σύγγραμμα "Finden's Illustrations to Murray's Life and Works of Lord Byron". Έκδοση A. Fullarton & Co, London - Διαστάσεις 13,3 x 11,5 cm.

3505 Calon ca 1930 - CONSTANTINOPLE. Ασαλογραφική άποψη της Κωνσταντινουπόλεως από θαλάσσης. Γαλλική έκδοση Rouurat Freres, Paris - Διαστάσεις 12,3 x 9,7 cm.

3506 William Le Petit & F. Chardon Aine 1845 - CONSTANTINOPLE (Vue du Bosphore). Ασαλογραφική άποψη της Κωνσταντινουπόλεως από το Βόσπορο, από περιηγητικό σύγγραμμα. Γαλλική έκδοση Furne, Paris - Διαστάσεις 14,5 x 11 cm.

3507 E. Finden & C. Stanfield 1832 - CONSTANTINOPLE. Επιχρωματισμένη ασαλογραφική άποψη της Κωνσταντινουπόλεως, από τη σελίδα τίτλου του δευτέρου τόμου του συγγράμματος "Works of Lord Byron". Βρετανική έκδοση John Murray, London - Διαστάσεις φύλλου 11 x 17 cm.

3508 E. Benjamin & W.H. Bartlett 1839 - RIVEN TOWER NEAR THE TOP KAPOUSI. Επιχρωματισμένη ασαλογραφία των τειχών της Κωνσταντινουπόλεως, από το περιηγητικό σύγγραμμα "The Beauties of the Bosphorus". Βρετανική έκδοση, διαστάσεις 17,8 x 14 cm.

3509 E. Finden & W. Page 1832 - St SOPHIA, Constantinople. Ασαλογραφία της Αγίας Σοφίας στην Κωνσταντινούπολη, από το σύγγραμμα "Illustrations of the Life and Works of Lord Byron". Έκδοση John Murray, London, διαστάσεις 13 x 9,5 cm

10

9

15

15

15

15

12

12

12

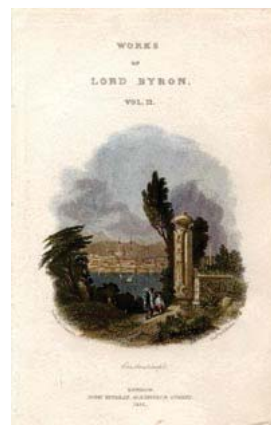

3507



3508



3509



3510

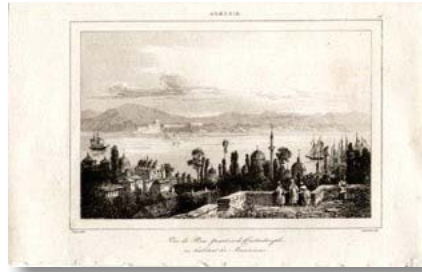

3511



3512



3513



3514



3515



3516

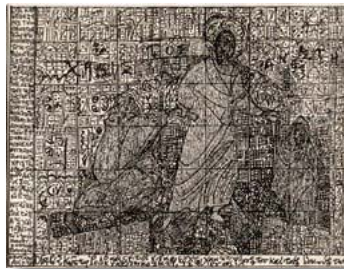

3517



3518

- 3510** Lemaitre & Ch. Texier 1862 - Eglise St Jean Studius a Constantinople (Mosque du Grand Ecuyer). Χαλκογραφία της Μονής του Αγίου Ιωάννη του Στουδίου στην Κωνσταντινούπολη, από το περιηγητικό σύγγραμμα των Joseph Marie Jouannin & Jules van Gaver "L'Univers Pittoresque". Έκδοση Firmin Didot Frères, Paris, διαστάσεις 12 x 11 cm. 10
- 3511** Lemaitre & Danvin 1862 - Vue de Pera, quartier de Constantinople ou habitent les Armeniens. Χαλκογραφική άποψη του Πέραν στην Κωνσταντινούπολη, από το περιηγητικό σύγγραμμα των Joseph Marie Jouannin & Jules van Gaver "L'Univers Pittoresque". Έκδοση Firmin Didot Frères, Paris, διαστάσεις 15,2 x 11,6 cm. 12
- 3512** Boffino ca 1840 - Costantinopoli (dal Serraglio). Λιθογραφική άποψη της Κωνσταντινουπόλεως, Ιταλική έκδοση - Διαστάσεις 17,4 x 9,7 cm (τσακισμένο το άνω περιθώριο). 12
- 3513** Eliz. Byrne & W. Gell ca 1815 - CONSTANTINOPLE, from the Swedish Minister's Palace. Ατσαλογραφία της Κωνσταντινουπόλεως από την πλευρά της Σουηδικής Πρεσβείας, εντός κειμένου σε φύλλο αγγλικού περιηγητικού συγγράμματος. Διαστάσεις φύλλου 21 x 26,5 cm. 12
- 3514** S. Puglia 1845 - Interno della chiesa greca in Baloukli vicino Costantinopoli. Λιθογραφική άποψη του εσωτερικού της εκκλησίας Ζωοδόχου Πηγής του Μπαλουκλί (ή Παναγία η Μπαλουκλιώτισσα), στην Κωνσταντινούπολη. Εντός κειμένου σε φύλλο από το ιταλικό περιηγητικό περιοδικό POLIORAMA PITTORESCO (15 Φεβρουαρίου 1845). Διαστάσεις φύλλου 21,4 x 29,8 cm. 12
- 3515** Mosquee de Sainte Sophie; ceremonie d'inauguration apres sa restauration. Επιχρωματισμένη λιθογραφία των εγκαινίων του Ναού Αγίας Σοφίας στην Κωνσταντινούπολη, στις 13.07.1849, μετά την ολοκλήρωση των έργων συντήρησης και αποκατάστασης από τον Ελβετό αρχιτέκτονα, Gaspar Fossati. Σπάραγμα από γαλλικό περιοδικό της εποχής, διαστάσεις χαρακτηριστικού 23,2 x 16,5 cm. 15
- 3516** L'Univers Illustre 1849 - Vue de la Mosquee de Sainte-Sophie, a Constantinople. Επιχρωματισμένη λιθογραφία του Ναού Αγίας Σοφίας στην Κωνσταντινούπολη, μετά την ολοκλήρωση των έργων συντήρησης και αποκατάστασης από τον Ελβετό αρχιτέκτονα, Gaspar Fossati. Σπάραγμα από γαλλικό περιοδικό της εποχής, διαστάσεις χαρακτηριστικού 22 x 13,5 cm. 12
- 3517** Νίκος Πεντζίκης - Εικαστικό σκίτσο του Θεσσαλονικιού πεζογράφου, ποιητή και αυτοδίδακτου ζωγράφου, σε ευχετήρια πασχαλινή κάρτα, σχεδιασμένη για τον φίλο του ιατρό, Κων. Ροδοκανάκη. Διαστάσεις κάρτας 20 x 15,5 cm. 10
- 3518** Πρωτότυπη μακέτα χιουμοριστικού επιστολικού δελταρίου, μαζί με το δελτάριο. Διαστάσεις μακέτας 19 x 16,5 cm. 25

ΧΑΡΑΚΤΙΚΑ - ENGRAVINGS



3519



3520



3521

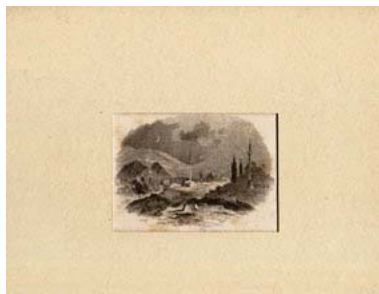

3522



3523

- 3519** Wyman & Son 1897 - Πτηνά. Συλλογή από δεκατέσσερις (14) χρωμολιθογραφίες πτηνών σε λυτά φύλλα, αγγλικής εκδόσεως. Διαστάσεις φύλλων 18 x 12 cm. **14**
- 3520** Συλλογή από τρεις πρωτότυπες μακέτες πασχαλινών ευχατήριων καρτών, σε λεπτό χαρτονάκι. Διαστάσεις φύλλων 22 x 32 και 24 x 34 cm. **45**
- 3521** Boffino ca 1840 - Santa Sofia. Λιθογραφική άποψη της Αγίας Σοφίας Κωνσταντινουπόλεως, Ιταλική έκδοση - Διαστάσεις 14,5 x 10,8 cm (ελαφρά τσακισμένο το άνω περιθώριο). **12**
- 3522** C.F. Sargent ca 1860 - LARISSA. Χαλκογραφία της Λάρισας, από το περιηγητικό περιοδικό "Le Tour du Monde" - Διαστάσεις έργου 11,6 x 8,4 cm, σε σκληρό πασπαρτού διαστάσεων 28 x 25 cm. **10**
- 3523** Capt. Irton & Orr. Smith - KAKO-SULI ca 1860. Χαλκογραφία του Σουλίου, από γαλλικό περιηγητικό περιοδικό. Διαστάσεις έργου 11 x 7,5 cm, σε σκληρό πασπαρτού διαστάσεων 26 x 22,5 cm. **10**
- 3524** J.B. Hilaire & C.F. Letellier 1782 - FEMMES DE L'ILE DE SANTORIN. Χαλκογραφία γυναικών της Σαντορίνης, από το περιηγητικό σύγγραμμα του Comte de Choiseul-Gouffier "Voyage Pittoresque de la Grèce". Έκδοση Παρισίων - Διαστάσεις 22,5 x 16 cm (πολύ ελαφρές φθορές στο περιθώριο). **40**
- 3525** J.T. Willmore & F. Danby 1857 - GATE OF THE SERAGLIO, CONSTANTINOPLE. Ατσαλογραφία της πύλης του Σεράι στην Κωνσταντινούπολη, από το ετήσιο καλλιτεχνικό λεύκωμα "The Art Journal". Έκδοση Virtue & Co, London - Διαστάσεις 25 x 19,6 cm. **25**
- 3526** ΑΡΓΟΣ - Ενότια από τέσσερα χαρακτηριστικά της περιοχής: 1) C. Bentley & R. Brandard 1841 - Plains of Argos, επιχρωματισμένη ατσαλογραφία από το έργο "Greece: Pictorial, Descriptive, and Historical" του Christopher Wordsworth, Λονδίνο, 17,5 x 12,5 cm. 2) H. Belle 1880 - Vue d'Argos et du chateau franc de Larissa, από το περιηγητικό "Le Tour du Monde", 23,5 x 16,5 cm (στιγμάτα οξειδωσης στο κάτω περιθώριο). 3 & 4) H. Clerget - Plaine d'Argos & A. Deroy - Porte du tresor d'Atree a Mycenes (δύο χαρακτηριστικά σε δύο όψεις ενός φύλλου από περιηγητικό σύγγραμμα), διαστάσεις φύλλου 21,5 x 14 cm. **20**



3524



3525



3526

ΧΑΡΑΚΤΙΚΑ - ENGRAVINGS



3527



3528



3529



3530

3527 ΑΓΙΑ ΣΟΦΙΑ ΚΩΝΣΤΑΝΤΙΝΟΥΠΟΛΕΩΣ. Τρία χαρακτηριστικά του εσωτερικού του Ναού: 1) Winkles ca 1815 - Die Sophienmoschee, επιχρωματισμένη γερμανική ασαλογραφία διαστάσεων 13 x 10,5 cm. 2) Lemaitre 1862 - Eglise St. Sophie a Constantinople, χαλκογραφία από το περιηγητικό σύγγραμμα των Joseph Marie Jouannin & Jules van Gaver "L'Univers Pittoresque", 12 x 11 cm. 3) Interno del tempio di Santa Sofia, ιταλική χαλκογραφία ca 1800, διαστάσεων 16,4 x 24,5 cm.

3528 The Illustrated London News 5.5.1877 - Visit of the Princess of Wales to Greece: Street flower sellers of ATHENS. Επίσκεψη της Πριγκίπισσας της Ουαλίας στην Αθήνα. Ολοσέλιδο χαρακτηριστικό από το βρετανικό περιοδικό - Διαστάσεις 31 x 22 cm

3529 The Illustrated London News 1877 - Dr Schliemann's excavations in the Acropolis of Mycenae. Χαρακτικό από το σαλόνι του Βρετανικού περιοδικού, σχετικό με τις ανασκαφές του Σλήμαν στις Μυκήνες. Διαστάσεις 49 x 31 cm.

3530 Λουίζα Μοντεσάντου (1917-2007) - Πρωτότυπη ακουαρέλα τοπιογραφία σε canson χαρτόνι, με ιδιόχειρη υπογραφή της Αθηναίας καλλιτέχνιδος, χαράκτριας και ζωγράφου, μαθήτριας των Γ. Κεφαλληνού και Κ. Παρθένη. Διαστάσεις έργου 34,5 x 25,5 cm.

3531 Βάσω κατράκη - ΡΗΓΑΣ ΦΕΡΑΙΟΣ. Ξυλογραφία της διακεκριμένης χαράκτριας και ζωγράφου, μαθήτριας των Γ. Κεφαλληνού και Κ. Παρθένη. Σε χαρτόνι canson, με ιδιόχειρη υπογραφή της καλλιτέχνιδος και αρίθμηση 52/250 με μολύβι. Διαστάσεις έργου 21 x 29,5 cm (οπή καρφίδος στο άνω περιθώριο).

3532 Δημ. Γιαννουκάκης (1898-1991) - ΣΑΝΤΟΡΙΝΗ. Χαλκογραφία με ένδειξη δοκιμίου "Δοκ II" και ιδιόχειρη υπογραφή με μολύβι, του ζωγράφου και χαράκτη από τη Σύρο, επί σειρά ετών καλλιτεχνικός διευθυντής του εργοστασίου Γραφικών Τεχνών «Ασιιώτη - Έλκα», στην Κέρκυρα. Διαστάσεις έργου 12 x 18,5 cm σδε πασπαρτού διαστάσεων 29,5 x 39 cm.

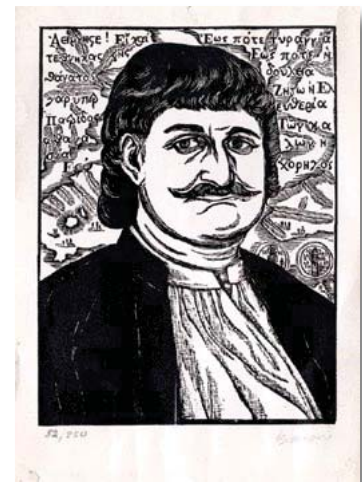

3531

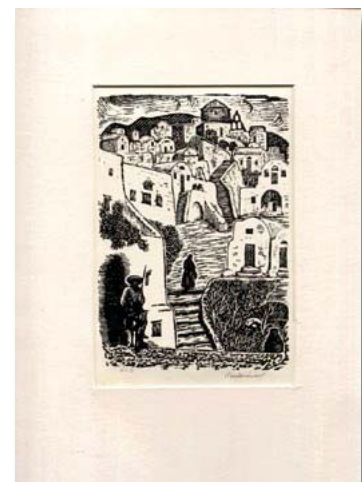

3532

15

8

12

45

50

70



3533



3534



3535

- 3533** Α. Τάσσο 1981 - ΘΕΟΦΙΛΟΣ "Οδός Μιτυλήνης Επί Τουρκοκρατίας το 1888, Βεριβόλι παρά τον ποταμόν αλισήδα, σήμερον δεν υπάρχει το ιχάλασαν". Έγχρωμη ξυλογραφία σε χαρτί fabriaano, του περίφημου Αθηναίου χαρακτή, με εικαστικό θέμα του λαϊκού καλλιτέχνη, Θεόφιλου. Με τυπωμένο τίτλο και διακριτική επιγραφή "Έργον Θεόφιλου Γ.Χ. 1932" στην πλάκα και ιδιόχειρη αρίθμηση 254/400 και χρονολόγηση (Αθήνα 1981) από τον Α. Τάσσο με μολύβι. Επίσης, ιδιόχειρη υπογραφή του χαρακτή με στυλό στην οπίσθια όψη μαζί με σφραγίδες του Μουσείου Θεόφιλου, της Πανελληνίας Πολιτιστικής Κίνησης και του Δήμου Μυτιλήνης. Ελαφρά στίγματα οξειδώσεως και λεκέεστο περιθώριο. Διαστάσεις φύλλου 69 x 49,5 cm. **50**
- 3534** Γ. Χατζής 1969 - ΖΑΚΥΝΘΟΣ. Το χωριό Κερί. Λιθογραφία με τίτλο & χρονολογία και υπογραφή, τυπωμένα στην πλάκα. Διαστάσεις 49 x 34 cm **15**
- 3535** Γ. Χατζής 1969 - ΖΑΚΥΝΘΟΣ. Το Κάστρο. Λιθογραφία με τίτλο & χρονολογία και υπογραφή, τυπωμένα στην πλάκα. Διαστάσεις 49 x 34 cm **15**
- 3536** Αντώνιος Σαντορινάκης - Παναγιά Καρύδι. Έγχρωμη μεταξοτυπία της Μονής της Παναγίας στο Κατωμέρι Βάμου, στην Κρήτη. Με ιδιόχειρη υπογραφή, τίτλο και αρίθμηση 26/250 με μαρκαδοράκι. Διαστάσεις έργου 28 x 37 cm. **15**
- 3537** Γ. Φαρσακίδης 1978 - "Οδηγητής". Εκτύπωση ακριλικού έργου με στίχους του Βάρναλη, επικολλημένο σε πασπαρτού χαρτί. Διαστάσεις έργου 20 x 42 cm και του πασπαρτού 33 x 56 cm. **15**
- 3538** Ελπίδα Μητροπούλου (Hope) 1981 - Πρωτότυπο εικαστικό έργο σε ξύλο (mdf) - πορτραίτο με την ιδιόχειρη υπογραφή της εικαστικού και διδάκτωρος αρχαιολογίας από την Τσαγκαράδα Πηλίου. Διαστάσεις 24 x 36,8 cm. **20**



3536



3537

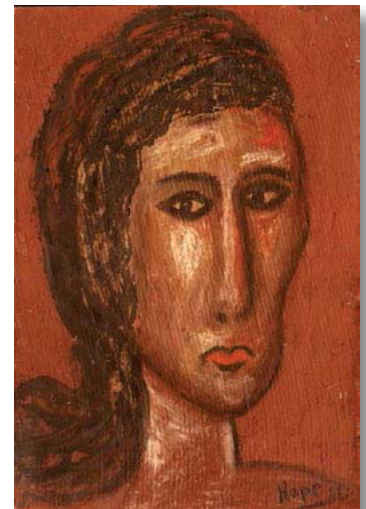

3538

ΧΑΡΑΚΤΙΚΑ - ENGRAVINGS

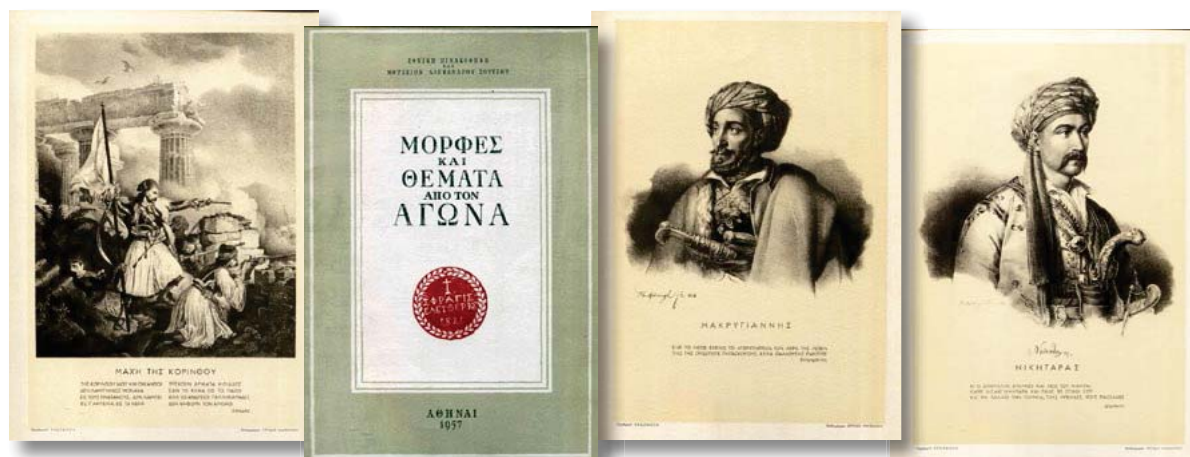

3539

- 3539** Εθνική Πινακοθήκη & Μουσείον Αλεξανδρου Σούτζου 1957 - ΜΟΡΦΕΣ ΚΑΙ ΘΕΜΑΤΑ ΑΠ'Ο ΤΟΝ ΑΓΩΝΑ. Φόλιο με λιθογραφημένα έργα σε λυτά φύλλα, εκλογή εικόνων που αφορούν πρόσωπα και γεγονότα της Εθνεγερσίας. Σχέδια μεγάλων καλλιτεχνών όπως ο Νικ. Γύζης, ο Θεοδ. Βρυζάκης, ο Karl Krazaissen και ο Peter Von Hess, λιθογραφική εκτύπωση του εργαστηρίου Εργίνου & Μασσούκη. Διαστάσεις φύλλων 23,8 x 33,2 cm. Λείπουν 2 φύλλα (Νίκη και Καρτερία) από το σύνολο των 20. **13**
- 3540** Στάθης Βατανίδης 2009 - "Φιγούρα". Πρωτότυπο έργο με χρωματιστά μολύβια, με ιδιόχειρη υπογραφή και χρονολόγηση. Διαστάσεις έργου 26 x 36 cm, σε κάδρο διαστάσεων 43 x 52 cm. **65**
- 3541** Ν. Αγγελίδης 2012 - Πρωτότυπο εικαστικό έργο με χρωματιστά μολύβια, ιδιόχειρη υπογραφή και χρονολόγηση, δε κάδρο διαστάσεων 48 x 59 cm. Διαστάσεις έργου 41,5 x 29,5 cm. **200**



3540



3541

Live web Auction 7 & 8 Μαΐου 2022

Παράταση χρόνου λήξης δημοπρασίας

- Στη δημοπρασία Νο 49, θα εφαρμοστεί η παράταση χρόνου του προκαθορισμένου χρόνου λήξης του κάθε λαχνού. **Αν στα τελευταία 20'' καταχωρηθεί μία προσφορά, ο χρόνος λήξης θα παραταθεί αυτόματα για 20 επιπλέον δευτερόλεπτα.**
- Η παράταση χρόνου θα πραγματοποιείται έως **2 φορές** και θα ισχύει για τον κάθε λαχνό ξεχωριστά.
- Ο παραινόμενος χρόνος ενός λαχνού δεν επηρεάζει το χρόνο λήξης των λαχνών που ακολουθούν.



4001

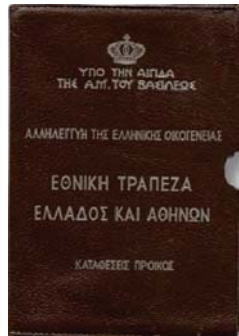

4002



4003



4004



4005



4006



4007



4008

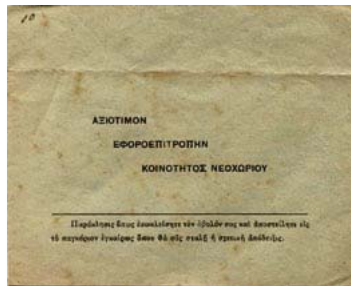

4009



4010

- 4001 Εθνική Τράπεζα της Ελλάδος, βιβλιάριο ταμειυτηρίου με πρώτη κατάθεση 9 Οκτωβρίου 1944, με τη θήκη του. 8
- 4002 Εθνική Τράπεζα της Ελλάδος - υποκατάστημα Αιτωλικού, βιβλιάριο ταμειυτηρίου του 1955 με την θήκη του. 8
- 4003 Εκλογικό βιβλιάριο πρόσφυγας κατοίκου Θεσσαλονίκης του 1926. 8
- 4004 Ταυτότητα μονίμου πολιτικού υπαλλήλου, αρχισχεδιαστού του Γ. Ε. Ναυτικού του 1952. 10
- 4005 Αποστολή του Ελβετικού Ερυθρού Σταυρού στην Ελλάδα επί Κατοχής 1944. Ειδική ταυτότητα του Κέντρου Διανομής Γάλακτος στην Αθήνα - Οδός Αναξαγόρα - για Ελληνίδα εθελόντρια. Σφραγιδές του Αρχηγού της Αποστολής. 8
- 4006 Ράλλειος Παιδαγωγική Ακαδημία Πειραιώς, δελτίο ταυτότητος φοιτητριάς του 1943. 8
- 4007 Πανεπιστήμιο Αθηνών. Δελτίον αναγνωρίσεως φοιτητριάς της Ιατρικής εκ Κωνσταντινουπόλεως του 1924. 8
- 4008 Κατοχικό δελτίο προμηθείας σιγαρέττων από Αθηναϊκό κατάστημα τροφίμων. 8
- 4009 ΚΩΝΣΤΑΝΤΙΝΟΥΠΟΛΗ. Έντυπος φάκελλος προσφοράς προς την Εφοροεπιτροπή της Κοινότητος Νεοχωρίου Βοσπόρου. 10
- 4010 ΚΩΝΣΤΑΝΤΙΝΟΥΠΟΛΗ. Έντυπος φάκελλος του Ναού Αγίας Τριάδος της Ορθοδόξου Κοινότητος Σταυροδρομίου. 10
- 4011 ΚΩΝΣΤΑΝΤΙΝΟΥΠΟΛΗ. Εφημερίδα "Μεταπολίτευσις". Απόδειξη είσπραξης του 1942. 10



4011

ΕΓΓΡΑΦΑ - DOCUMENTS



4012



4013

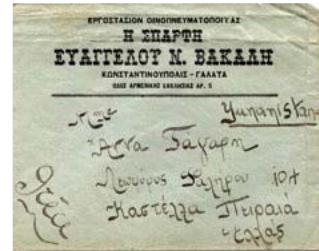

4014



4015



4016



4017

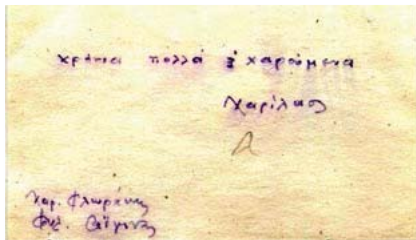

4018

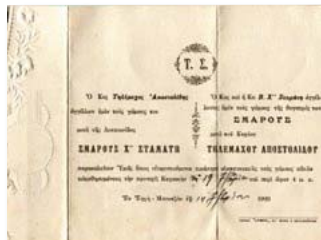

4019



4020

- 4012 ΚΩΝΣΤΑΝΤΙΝΟΥΠΟΛΗ. Εφημερίδα "Δημοκρατία". Απόδειξη είσπραξης του 1936. 10
- 4013 ΚΩΝΣΤΑΝΤΙΝΟΥΠΟΛΗ. Εκπαιδευτήρια της εν Γαλατά Ελληνικής Ορθοδόξου Κοινωνότητος, απόδειξη επιχορηγήσεως του 1908. 10
- 4014 ΚΩΝΣΤΑΝΤΙΝΟΥΠΟΛΗ. Έντυπος φάκελλος του Εργοστασίου Οινόπνευματοποιΐας "Η Σπάρτη" Ευαγγέλου Βακάλη. 10
- 4015 Λέσχη Καλαμών. Δικαίωμα ελευθέρας εισόδου στην Λέσχη δια τον κ. Ηλία Βενιόπουλο της 24ης Φεβρουαρίου 1935. Μαζί και ο φάκελλος αποστολής. 10
- 4016 Δελτίο ταυτότητας του Γ.Ε.Σ. - Διεύθυνσις Πληροφοριών για Ανακριτή Αιχμαλώτων Πολέμου του 1948. 8
- 4017 ΕΘΝΙΚΟ ΚΟΜΙΤΑΤΟ. Πρόσκληση στο πάρτυ της Οργανώσεως στα Γραφεία του Τομέως Αχαρνών-Κεφαλληνίας. 8
- 4018 Ευχετήρια χειρόγραφη καρτολίνα του Χαρίλαου Φλωράκη από τις Φυλακές Αίγινας. Μαζί και ο φάκελλος αποστολής 12 Νοεμβρίου 1962. 12
- 4019 Αγγελτήριο γάμων στο Εγρή-Μπουτζάκ (Νέα Απολλωνία Λαγκαδά) 14 Σεπτεμβρίου 1926, ταχυδρομημένο. 8
- 4020 Υφυπουργείο Τύπου και Τουρισμού. Δελτίο ταυτότητας Πολεμικού Ανταποκριτού της εφημερίδας "Ακρόπολις" και έγκριση μετάβασης στο Μέτωπο της 21ης Νοεμβρίου 1940. 12
- 4021 "Association des Hellenes Liberaux, κάρτα δελτίου μέλους, Neuchatel, 5 Νοεμβρίου 1918. 8
- 4022 Σύνδεσμος Σιδηροδρομικών Λαρισσαϊκού, απόδειξη συνδρομής μέλους. Λάρισα 9 Δεκεμβρίου 1921. 15
- 4023 ΣΕΡΡΕΣ. Ανεγνωρισμένον Καπνεργατικών Σωματειών "Η Εργασία", απόδειξη πληρωμής δικαιώματος εγγραφής. Σέρρες, 25 Αυγούστου 1924. 8



4021



4022

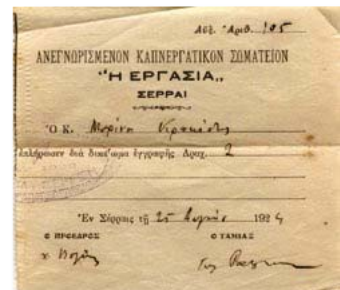

4023

ΕΓΓΡΑΦΑ - DOCUMENTS



4024



4025



4026



4027



4028



4029



4030



4031



4032



4033



4034

- 4024 Σιδηρόδρομοι Πειραιώς - Αθηνών - Πελοποννήσου, ειδικό δελτίο ταυτότητας για θυγατέρα προϊστάμενου Αμαξοστοιχιών. Αθήνα, 15 Ιουνίου 1928. 8
- 4025 ΑΛΕΞΑΝΔΡΕΙΑ. Ταμείο Προνοίας της Πριγκηπισσης Διαδόχου της Ελλάδος. Δύο αποδείξεις εισπράξεως των χιλίων πιαστρών της 30ης Οκτωβρίου 1944. 8
- 4026 ΚΑΪΡΟ. Ελληνικός Αθλητικός Σύλλογος "Ιφίτος", δύο αποδείξεις αγοράς γραμματίων του Λαχείου του Συλλόγου της 1ης Αυγούστου 1909. 8
- 4027 Βασιλείον της Ελλάδος. Δάνειο 30 εκ. δρχ του 1885, ομολογία 10 δραχμών της 6ης Δεκεμβρίου 1885. 10
- 4028 Σιδηρόδρομοι Ελληνικού Κράτους. Δελτίο απολύσεως υπομηχανοσταθμάρχου, Θεσσαλονίκη 7 Μαρτίου 1936. Μαζί και 4 δελτία ταυτότητας συνταξιούχων των ΣΕΚ των μελών της οικογενείας του 1939-1940. 12
- 4029 Προσωρινή άδεια κυκλοφορίας αυτοκινήτου του 1930, βιβλιάριο φορολογίας αυτοκινήτων της 6ης Απριλίου 1936, διεθνές πιστοποιητικό πορείας του 1983 και διεθνής άδεια οδήγησης της ΕΛΠΑ 1983. 8
- 4030 Χ.Ε.Ν. Θεσσαλονίκης. Τρεις δίπτυχες χειροποίητες κάρτες με προγράμματα της Εβδομάδος Φιλίας ετών 1952-1953. 9
- 4031 Πανελλήνικος Ένωσις Θρακών Κωνσταντινουπολιτών και Μικρασιατών "Αναγέννησις", κουπόνι συνδρομής 100 δρχ. εποχής '40, άγραφο. 8
- 4032 ΚΑΪΡΟ 1944. Υπουργείο Στρατιωτικών. Διαταγή επανάκλησης αξιωματικού που είχε διωχθεί για πολιτικούς λόγους και προβιβασμός του κατά μία βαθμίδα. Υπουργός Στρατιωτικών Γεώργιος Παπανδρέου - Κάιρο, 20 Αυγούστου 1944. 10
- 4033 Άδεια πωλήσεως ποτών σε παντοπωλείο των Κάτω Πετραλώνων. Αθήνα, 31 Ιανουαρίου 1919. 8
- 4034 ΤΑΝΤΑ Αιγύπτου. Χειρόγραφο έγγραφο δημοσίευσης διαθέτης αποβιώσαντος Έλληνος εκ Καρινίων Λήμνου της 28ης Αυγούστου 1935 με προξενικά χαρτόσημα και υπογραφή του Υποπροξένου. 10

ΕΓΓΡΑΦΑ - DOCUMENTS



4035



4036



4037

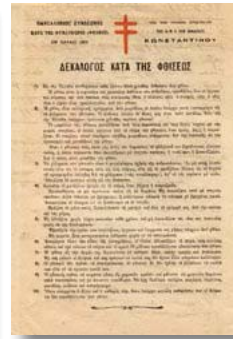

4038



4039



4040

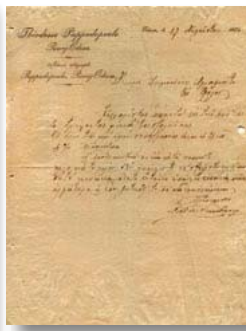

4041



4042



4043

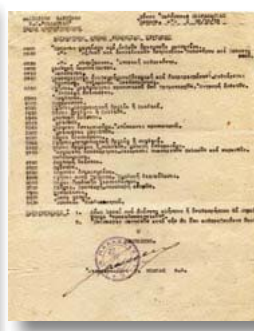

4044

4035 ΘΕΣΣΑΛΟΝΙΚΗ 1955. Υπόμνημα διαμαρτυρίας σχετικό με την αντιμετώπιση των επιστημόνων της Βορείου Ελλάδος με ιδιόχειρες υπογραφές των καθηγητών του Αριστοτελείου Πανεπιστημίου Εξηγτάρη, Ασημακόπουλου, Βογιατζάκη κ.ά.

12

4036 Απόρρητη έκθεση της Υπηρεσίας Ειδ. Αναζητήσεων της Ασφαλείας Αθηνών της 18ης Οκτωβρίου 1945 για την δράση δικωκόμενου φανατικού πολιτικού καθοδηγητού του ΕΑΜ-ΕΛΑΣ προς επικράτησιν του Στασιαστικού Κινήματος.

12

4037 Διοίκηση Χωροφυλακής Χίου. Βεβαίωση νομιμοφροσύνης σε Ψαρριανό της 13ης Οκτωβρίου 1950 για την απόκτηση ναυτικού διπλώματος από το Λιμεναρχείο Χίου.

10

4038 Πανελλήνιος Σύνδεσμος κατά της Φυματίωσης υπό την προστασίαν του Διαδόχου Κωνσταντίνου 1901. Δεκάλογος προστασίας του πληθυσμού από την Φθισιν, μονόφυλλο τοίχου.

8

4039 ΜΥΤΙΛΗΝΗ. Πρόγραμμα δοξολογίας επί τη επετείω της απελευθέρωσης της Λέσβου (8 Νοεμβρίου 1912), μονόφυλλο τοίχου της 5ης Νοεμβρίου 1960.

8

4040 Έκτακτη έκδοσις "Αστέρος" - προκήρυξη Απριλίου 1967, λίγο πριν τη δικτατορία με ανακοινώσεις του Αρχηγού του Χριστιανοσοσιαλιστικού Κόμματος Ιω. Μιχαηλίδη προς τον Λαόν, μονόφυλλο.

8

4041 Επιστολή του εμπόρου Θεοδοσίου Παππαδοπούλου από Οδησό 17 Αυγούστου 1904 προς Βόλο.

9

4042 Υπουργείο Οικονομικών. Δύο έγγραφα Ιουλίου 1945 με τα οποία ακυρώνονται ονομαστικώς προαγωγές δύο Δημοσίων Υπαλλήλων που είχαν δοθεί κατά την περίοδο της Κατοχής και επαναφέρονται στις προηγούμενες θέσεις και μισθοδοσία τους.

12

4043 Υπουργείο Στρατιωτικών. Εγκύκλιος της 7ης Μαΐου 1918 περί διατιμήσεως τροφίμων προς παρασκευήν συσσιτίου των οπλιτών αναλυτικά κατά είδος. Πίσω επειγούσα ανάκληση εφεδρειών λόγω του Πολέμου.

9

4044 Βασιλικό Ναυτικό. Β.Π. "Παλάσκας", Σχολή Προπαιδεύσεως. Χειμερινός πίναξ υπηρεσίας Κυριακής. Σκαρμαγάκας 29 Οκτωβρίου 1945.

9

4045 Επιστολή του Αναστασίου Πεπονή της 2ας Δεκεμβρίου 1958 προς τον Τύπο σχετική με την στάση του Γεωργίου Μαύρου απέναντι στο Κόμμα Φιλελευθέρων και πολλά άλλα ενδιαφέροντα με την ιδιόχειρη υπογραφή του.

10

4046 Ελληνορθόδοξος Ναός Αγίου Γεωργίου Βενετίας 1954. Πιστοποιητικό γεννήσεως και βαπτίσεως για τον Νικόλαο Σακαλάκ, μετέπειτα έμπορο υφασμάτων στην Ελλάδα.

9



4045



4046

ΕΓΓΡΑΦΑ - DOCUMENTS

- 4047 Πιστοποιητικό του Δήμου Αθηναίων Ελληνικής Ιθαγενείας σε καταγόμενο εκ Μαλαγάρων Ανατολικής Θράκης της 26ης Φεβρουαρίου 1891 με την ιδιοχειρη υπογραφή του Δημάρχου Αθηναίων Τιμολέοντος Φιλήμονος. 8
- 4048 Β' Γυμνάσιον Αργοστολίου. Απολυτήριο της 16ης Σεπτεμβρίου 1891 με υπογραφή του Γυμνασιάρχου Χοϊδά και επικύρωση του Νομάρχου. 8
- 4049 Συμβολαιογραφικό έγγραφο ανταλλαγής προικώας οικίας στην Μακρυνίτσα Πηλίου με καφενείο στα Αμπελάκια. Βόλος 8 Σεπτεμβρίου 1890. 9
- 4050 ΕΜΦΥΛΙΟΣ 1948. Δήλωση αποκήρυξης του ΕΑΜ και ΚΚΕ και της ψευδοκυβέρνησης του Μάρκου, καθ' ότι παρασυρόμενος και αγράμματος κατετάχθη στο ΕΑΜ, αλλά τώρα ειδών την αλήθεια κατατάσσομαι στο Εθνικό Φιλελεύθερο Κόμμα! Νέες Κυδωνίες, 12 Δεκεμβρίου 1948. 9
- 4051 ΜΥΤΙΛΗΝΗ. Κυλινδρόμυλοι "Ι. Καλαμάρης". 5 τιμολόγια μηνός Μαΐου 1939. 10
- 4052 ΘΕΣΣΑΛΟΝΙΚΗ. Ξενοδοχείο "Τουρίστ" Αφών Ντιούτσου, λογαριασμός διαμονής του 1922. 8
- 4053 Επιστολή των Ελαιουργικών Επιχειρήσεων "Μάνου", Αθήνα 28 Ιουλίου 1938. Επίσης, επιστολή της Ελαιουργίας "Μινέρβα" Ε. Γιαννακού από Λάρισα της 10ης Σεπτεμβρίου 1939. 10
- 4054 ΑΒΕΖΑΠ Ζαχαρώδη και σοκολατοποιία Πειραιώς, πιστοποιητικό εργασίας της 18ης Σεπτεμβρίου 1935. 8
- 4055 Επιτροπή Αποκαταστάσεως Προσφύγων 1926. Δύο υπομνήσεις πληρωμών δόσεων των στεγαστικών δανείων της Προσφυγικής Ομάδος Λάκκας Καλογήρου Αθηνών. 9
- 4056 Επιστολή του Προέδρου της Νέας Δημοκρατίας Κων. Μητσotάκη με την ιδιοχειρη υπογραφή του της 28ης Σεπτεμβρίου 1988 προς τον Επαμ. Σολούνια, ιδιοκτήτη του ξενοδοχείου "Rodos Bay" για την οργάνωση του Συνεδρίου της EDU. 15
- 4057 Επιστολή του Υπουργού Παιδείας και Θρησκευμάτων Γεωργίου Παπανδρέου της 29ης Σεπτεμβρίου 1931 προς τον κ. Γοβατζιτάκη σχετική με την έγκριση ίδρυσης Δημοτικού Σχολείου Ορους Ρεθύμνης. 25
- 4058 ΑΡΓΟΣΤΟΛΙ - Απελευθέρωση 1944. Δύο έγγραφα της 23ης & 24ης Οκτωβρίου 1944 μεταξύ της Πολιτικής Διοίκησης Κεφαλληνίας & Ιθάκης του ΕΑΜ και της Συμμαχικής Στρατιωτικής Αποστολής για την δυνατότητα κατατάξεως ναυτικών στην Εμπορική Ναυτιλία. 35



4047



4048



4049



4050



4051



4052



4053



4054



4055



4056

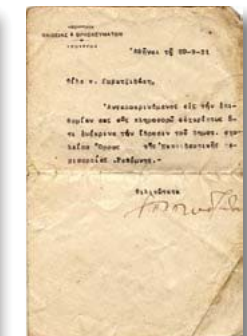

4057



4058

ΕΓΓΡΑΦΑ - DOCUMENTS

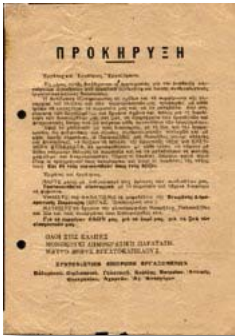

4059

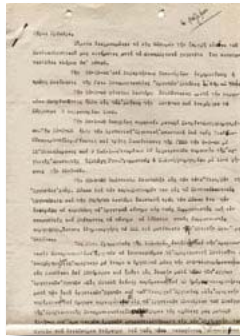

4060



4061



4062



4063



4064



4065



4066

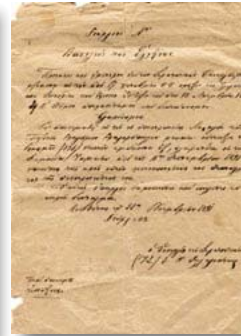

4067



4068

- 4059 Προκήρυξη της Συντονιστικής Επιτροπής Εργαζομένων Αττικής για ψήφιση των ψηφοδελτίων της Ενωμένης Δημοκρατικής Παράταξης στις αρχαιρεσίες των Εργατικών Συνδικάτων και Εργατοϋπαλληλικών Οργανώσεων. 10
- 4060 Έκθεση του γενικού γραμματέως της Εθνικής Συνομοσπονδίας Εργατών Ελλάδος για την ακριβή εικόνα του Συνδικαλιστικού Κινήματος μετά τα Δεκεμβριανά γεγονότα προς τον κ. Μάξιμο, σελίδες δύο. 12
- 4061 Σύνδεσμος Ελλήνων Σιδηροδρομικών Λαρισαϊκού "Ο Νέος", ανακοίνωση της 23ης Απριλίου 1956 για επίλυση ζωτικών ζητημάτων του προσωπικού των Σιδηροδρόμων, μονόφυλλο. 10
- 4062 Διακήρυξη της διάσκεψης αντιπροσώπων Εργατικών Συνδικαλιστικών Παράταξεων προς όλους τους εργάτες της Χώρας της 5ης Ιουνίου 1947, σελίδες 4. 12
- 4063 ΚΑΣΤΕΛΛΟΡΙΖΟ. Πιστοποιητικό θανάτου γυναίκας του Καστελλορίζου, έγγραφο της Ιταλικής Διοικήσεως της 8ης Φεβρουαρίου 1943. 10
- 4064 Εγκληματικά Φυλακάι Ωρωπού. Επιστολή κρατουμένου για υπόθεση χρηματισμού προς δικηγόρο της 28ης Φεβρουαρίου 1937. 9
- 4065 Μεταλλεία Ρήνιας Μεγάλης Δήλου. Έκθεση στοιχείων σχετικών με το μεταλλείο μαγνητικού σιδήρου, της ποιότητας του μεταλλεύματος και υπολογισμός των ποσοτήτων των μεταλλευμάτων που μπορούν να εξορυχθούν. Αθήνα, 12 Απριλίου 1949. 10
- 4066 Επιστολή κατοίκου Λειψών σε επιστολόχαρτο του ζαχαροπλαστείου "Πανελλήνιον" στον Λιμένα Βαθέος Σάμου της 7ης Οκτωβρίου 1922 προς τον Πρόεδρο του Πολιτικού Δικαστηρίου Ρόδου για αναβολή εκδικάσεως υποθέσεώς του. 10
- 4067 Εγγραφο απονομής συντάξεως σε απόστρατο Λοχαγό Πεζικού της 22ας Νοεμβρίου 1891 με ιδιόχειρες υπογραφές του Βασιλέως Γεωργίου Α' και του Υπουργού Στρατιωτικών Θ. Δηλιγιάννη. Φθορές. 15
- 4068 ΠΥΡΓΟΣ. Επιστολή του Υποδηματοποιείου Αφών Γεωργίου της 2ας Ιουλίου 1924. 8
- 4069 ΛΙΓΟΥΔΙΣΤΑ. Κατάστημα υφασμάτων "Πατραϊκών" Αφών Νικολόπουλων της 22ας Μαΐου 1924. Μαζί και ο έντυπος φάκελλος αποστολής. 10
- 4070 Υπουργείο Δικαιοσύνης. Έγγραφο διορισμού Παρέδρου στο Πρωτοδικείο Ναυπλίου της 16ης Οκτωβρίου 1910. Ιδιόχειρη υπογραφή του Υπουργού Δημητρακόπουλου. 9

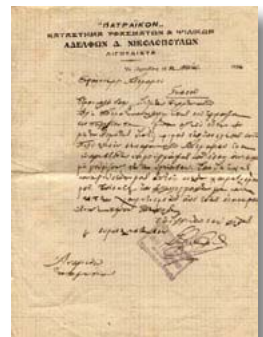

4069



4070

ΕΓΓΡΑΦΑ - DOCUMENTS



4071

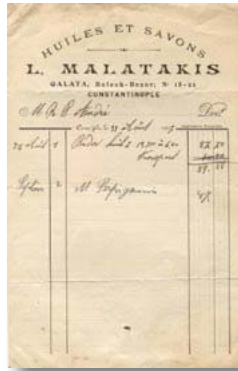

4072



4073



4074



4075



4076



4077

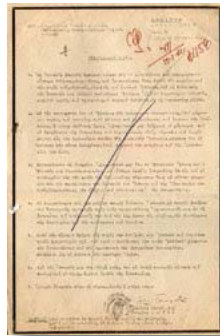

4078



4079

- 4071** ΚΩΝΣΤΑΝΤΙΝΟΥΠΟΛΗ. Πρακτικό αρχαιρεσιών του Δ.Σ. του Ζαππείου Παρθεναγωγείου της 26ης Δεκεμβρίου 1954. **15**
- 4072** ΚΩΝΣΤΑΝΤΙΝΟΥΠΟΛΗ. Έλαια και σάπωνες Λ. Μαλατάκη, τιμολόγιο της 31ης Αυγούστου 1907. **14**
- 4073** ΧΑΝΙΑ. Χρωματοπωλείον "Αι Ωραιαί Τέχναί" Κων. Αλιγιζάκη, τιμολόγιο εργασιών. **10**
- 4074** ΖΑΓΑΖΙΓ Αιγύπτου. Ενδεικτικό προόδου και διαγωγής των Εκπαιδευτηρίων της εν Ζαγαζικίω Ελληνικής Κοινότητος του 1929. **10**
- 4075** ΠΑΤΡΑ. Επιστολόχαρτο του ξενοδοχείου "Majestic", χρησιμοποιημένο την 30η Οκτωβρίου 1935. **8**
- 4076** Μεγάλη Στοά της Ελλάδος, έγγραφο μνήσεως μέλους της στοάς "Ακρόπολις" της 30ης Μαΐου 1974. **10**
- 4077** ΑΛΕΞΑΝΔΡΕΙΑ. Αεριούχα αναφυκτικά "Blue Cross" Π. Κουτσούκου, επιστολή της 3ης Ιουλίου 1945 μαζί και ο έντυπος ταχυδρομημένος φάκελλος. **9**
- 4078** Στρατιωτικό πένθιμο μήνυμα του Αρχηγού ΓΕΣ Ιω. Γεννηματά της 12ης Μαΐου 1964 για την μνήμη των δολοφονηθέντων Ελλήνων στρατιωτών Πούλιου και Καποτά στην Κύπρο. **8**
- 4079** Ελευθέρα Ορεινή Ελλάδα, 3 έγγραφα Ιανουαρίου 1945 σχετικά με πειθαρχικές ποινές και παραγγελία ιματισμού. **20**
- 4080** Εθνικόν Ενωτικόν Κόμμα. Δήλωση εγγραφής μέλους Φαρμακοποιού της Θεσσαλονίκης εκ Λαγκαδιών Γορτυνίας της 2ας Φεβρουαρίου 1946. **8**
- 4081** Εταιρεία των Φιλοτέχνων. Έγγραφο ανακηρύξεως τακτικού μέλους με την ιδιόχειρη υπογραφή του Προέδρου Γεω. Ρώμα, Αθήνα, 3 Οκτωβρίου 1899. **24**
- 4082** Προκήρυξη του υποψηφίου της Δημοκρατικής Ενώσεως Αρκαδίας Φιλοποίμενος Μητσιοπούλου για τις Εκλογές του 1956, 5 όμοια μονόφυλλα. **8**



4080

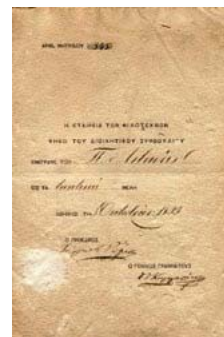

4081

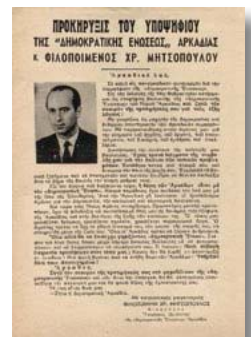

4082

ΕΓΓΡΑΦΑ - DOCUMENTS



4083

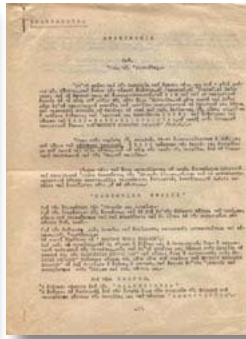

4084

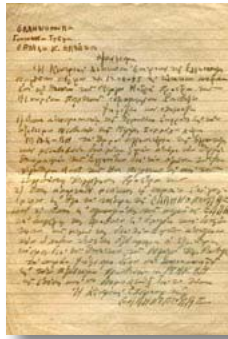

4085



4086



4087



4088



4089



4090



4091

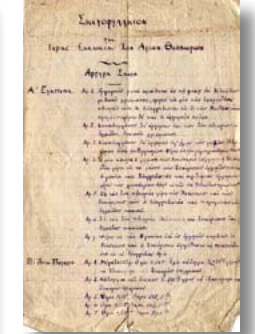

4092

- 4083** Ιερά Σύνοδος του Βασιλείου της Ελλάδος. Εγκύκλιος της 15ης Νοεμβρίου 1851 περί των ελαχίστων ηλικιών και της προγυμνάσεως στην εκκλησιαστική τάξη και τις ιεροτελεστίες των προτεινομένων εις χειροτονίαν διακόνων και πρεσβυτέρων.
- 4084** ΕΛΛΗΝΟΠΟΥΛΑ. Προκήρυξη προς όλες τις Ελληνίδες για την ένταξη στο Εθνικόν Κόμμα Ελλάδος (Ναπ. Ζέρβα), σελίδες δύο.
- 4085** ΕΛΛΗΝΟΠΟΥΛΑ. Γυναικείο Τμήμα του Εθνικού Κόμματος Ελλάδος, χειρόγραφο ψήφισμα της 13ης Απριλίου 1945 για τον θάνατο του Αμερικανού Προέδρου Φραγκλίνου Ρούσβελτ.
- 4086** ΞΑΝΘΗ. Πλήρες Μικτό Δημοτικό Σχολείο Σταυρουπόλεως Ξάνθης. Ενδεικτικό προόδου και διαγωγής μαθητού της 10ης Μαΐου 1929. Επίσης, τριμηνιαίος έλεγχος μαθητριάς του 1929.
- 4087** Έγγραφο διορισμού Γραμματέως του Γενικού Ανακτορικού Επιμελητηρίου της 12ης Δεκεμβρίου 1885 με την ιδιόχειρη υπογραφή του Βασιλέως Γεωργίου Α'.
- 4088** Προκήρυξη των Εθνικών Οργανώσεων Αντιστάσεως προς τον Ελληνικό Λαό της 28ης Οκτωβρίου 1944, μονόφυλλο.
- 4089** The Cassos Steam Navigation Co. Ltd. "s/s Hadiotis" -Syra-, επιστολή από Βόλο της 21ης Σεπτεμβρίου 1930.
- 4090** ΚΡΗΤΗ. Δημοτικό Σχολείο Αγίων Δέκα, ενδεικτικό προόδου και διαγωγής της 20ης Ιουνίου 1916.
- 4091** Επαρχιακόν Συμβούλιον Σμύρνης. Υπεύθυνος πιστοποιήσις για πρόσφυγα ανήλικο εκ Κουκλουτζά Σμύρνης, κατοίκου Καισαριανής, Αθήνα 27 Νοεμβρίου 1929. Το έγγραφο είχε θέση ταυτότητας.
- 4092** ΚΩΝΣΤΑΝΤΙΝΟΥΠΟΛΗ. Σκευοφυλάκιο της Ιεράς Εκκλησίας Αγίων Θεοδώρων Βλάγκας. Πλήρης και λεπτομερής κατάλογος των Ευαγγελίων, Αγίων Ποτηρίων, Δεκαρίων, Θυμιατών, Λαβίδων, Αρτοφοριών, Σταυρών, Ιερών αμφίων, καλυμμάτων, σκεπασμάτων κλπ., σελίδες 4. Μερική φθορά.
- 4093** ΚΩΝΣΤΑΝΤΙΝΟΥΠΟΛΗ. Επιστολές των επιχειρηματιών Παν. Κελεκόπουλου & Ναπ. Ευσταθόπουλου του 1920, επίσης συνταγή του ιατρού Πέρου Μέξη.
- 4094** ΧΑΝΙΑ. Τρεις επιστολές των καταστημάτων καφέδων & μπαχαρικών Κ. Μανωλικάκη, Ν. Περογιάννη, Ελένης Μπολάκη προς την καπνοβιομηχανία Τζάμαλη με παραγγελίες τουμπεκίου.

18

12

12

12

60

12

9

9

8

12

10

8



4093



4094

ΕΓΓΡΑΦΑ - DOCUMENTS



4095

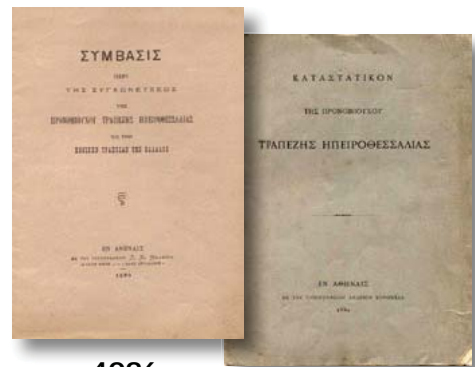

4096



4097



4098



4099

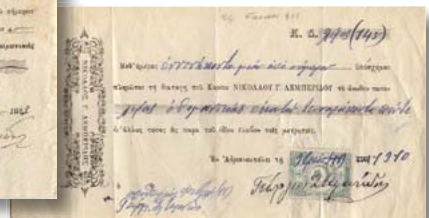

4100

- 4095 Δημοψήφισμα Πολιτεύματος 1974. 4 διαφορετικές προκηρύξεις, ένα τρίπτυχο και δύο αυτοκόλλητα, όλα κατά της Μοναρχίας. Επίσης έγγραφο διορισμού Τομεάρχου των εκλογικών τμημάτων Ημαθίας από την Πανελλαδική Επιτροπή για τη Δημοκρατία.
- 4096 Προνομιούχος Τράπεζα Ηπειροθεσσαλίας, το καταστατικό του 1882, σελίδες 36, λείπει το οπισθόφυλλο. Μαζί και η Σύμβασις της συγχωνεύσεως της Τραπεζής Ηπειροθεσσαλίας με την Εθνική Τράπεζα του 1899, σελίδες 12.
- 4097 Δάνειο Κτηματικής Πίστεως της Ε.Τ.Ε. του 1904, τίτλος ομολογίας των 100 δρχ. Επίσης Λαχειοφόρο Δάνειο Μεγάλης Ελλάδος 5% του 1920, τίτλος μίας ομολογίας των 200 δρχ.
- 4098 Συναλλαγματική της Εταιρίας Κονσερβοποιημένων τροφίμων F. Bernier-Deliege Κερκύρας του 1913.
- 4099 Υποσχετική της Deutsche Orientbank, εκδόσεως Αδριανούπολεως 29 Ιουνίου 1912 με υπογραφές Ελλήνων.
- 4100 Δύο συναλλαγματικές Ελλήνων εμπόρων της Αδριανούπολης του 1910 και 1913.
- 4101 Συναλλαγματική Έλληνος εμπόρου της Αδριανούπολης της 29ης Σεπτεμβρίου 1904.
- 4102 Εθνική Τράπεζα - υποκατάστημα Μεσσηνίας. Δύο αποδείξεις πληρωμών τόκων ενυποθήκτου δανείου του 1883 & 1884.



15

4101



10

8



10

9

8

4102

ΕΓΓΡΑΦΑ - DOCUMENTS



4103 **4104** **4105**



4106 **4107** **4108**

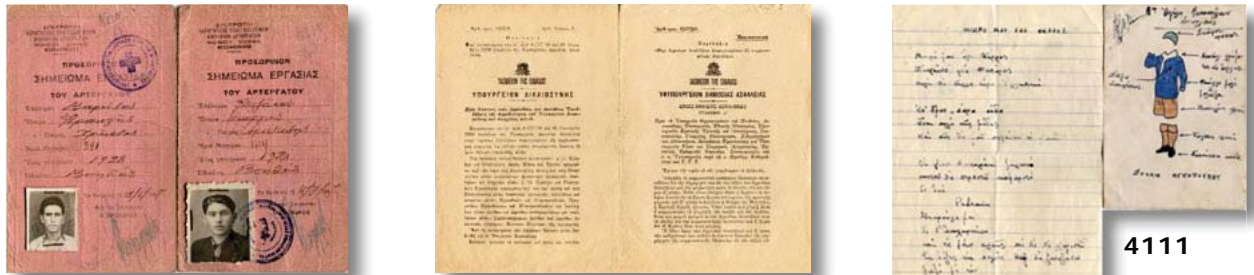

4109 **4110** **4111**

- 4103** ΜΥΤΙΛΗΝΗ. Κόμμα Φιλελευθέρων, μπλοκ αποδείξεων καταβολής συνδρομών με 37 στελέχη (τα 19 χρησιμοποιημένα) του 1948. **10**
- 4104** ΛΗΜΝΟΣ. Δύο χειρόγραφες επιστολές εποχής 1930-31 και έγγραφο πλειοδοτικής ενοικίασης αγροκτημάτων στα Καμίνια της 31ης Αυγούστου 1930. **10**
- 4105** ΚΑΤΟΧΗ. Υπουργείο Συγκοινωνίας. Διατακτική προς την Shell χορηγήσεως 180 λίτρων βενζίνης και λιπαντικών της 16ης Ιουνίου 1941 σε προνομιούχα πρόσωπα. **10**
- 4106** Σωκράτης Καραντινός, Διευθυντής του Κρατικού Θεάτρου Βορ. Ελλάδος. Δίπτυχη ευχετήρια κάρτα του ΚΘΒΕ 1961 με χειρόγραφες ευχές και την ιδιόχειρη υπογραφή του. **8**
- 4107** ΚΕΦΑΛΛΟΝΙΑ. Εθνικός Στρατός ΕΛΑΣ, Διεύθυνσης Ιονίων Νήσων. Επιστολή προς την Στρατιωτική Συμμαχική Αποστολή της 15ης Οκτωβρίου 1944 για τα αναγκαζόμενα φάρμακα και είδη ιματισμού και υπόδησης. Σφραγίδες της VII Ταξιαρχίας του ΕΛΑΣ και πρωτοκόλλου της Συμμ. Στρατ Αποστολής. **35**
- 4108** ΘΕΣΣΑΛΟΝΙΚΗ. Άδεια πωλήσεως ξηρών καρπών έξωθι του εξοχικού κέντρου "Παράδεισος" στην Καλαμαριά της 4ης Απριλίου 1952. **8**
- 4109** Δύο προσωρινά σημειώματα εργασίας Αρτεργατών Θεσσαλονίκης του 1947, που χρησιμοποιούνταν σαν βιβλιάρια. **10**
- 4110** Υφυπουργείον Δημοσίας Ασφαλείας. Εγκύκλιος της 28ης Οκτωβρίου 1938 περί Δημοσίων Υπαλλήλων αναμειγνυομένων εις κομμουνιστικές ενεργείας του Υφυπουργού Κ. Μαριαδάκη, σελίδες 11. Επίσης εγκύκλιος της 10ης Ιανουαρίου 1940 του Υπ. Δικαιοσύνης προς όλους τους υπαλλήλους του Υπουργείου να υπογράψουν δήλωση παραλαβής της εγκυκλίου. **10**
- 4111** ΤΡΙΠΟΛΗ. Χειρόγραφο ζωγραφικό σχεδιάγραμμα στολής λυκοπούλων Τριπόλεως με οδηγίες. Μαζί και χειρόγραφο τοπικό εμβυτήριο των λυκοπούλων. **8**
- 4112** Πρεσβεία της Ελλάδος στο Βερολίνο 1922. Βεβαίωση ενημερωτική της μεγάλης ακρίβειας του καθημερινού βίου μετά την καταστροφή του Πολέμου για Έλληνα σπουδαστή. **8**

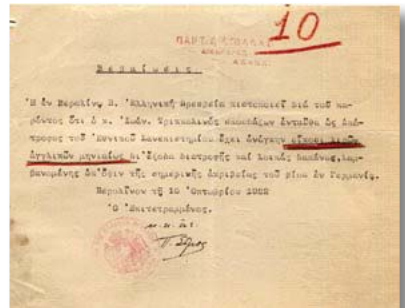

4112

ΕΓΓΡΑΦΑ - DOCUMENTS



4113



4114



4115



4116



4117



4118



4119



4120



4121



4121



4122

- 4113 ΘΕΣΣΑΛΟΝΙΚΗ. Άδεια εκμισθώσεως διαμερίσματος εις άσμενον γυναίκα, Διεύθυνσις Αστυνομίας Θεσσαλονίκης, 1η Φεβρουαρίου 1966.
- 4114 Περιοδούν Στρατιωτικόν Συμβούλιον, σημείωμα απαλλαγής στρατευσίμου εξ Ελευσίνος της 9ης Αυγούστου 1937. Μαζί και ταυτότητα μέλους της Πανελληνίου Ενώσεως Θυμάτων Κατοχής της 6ης Σεπτεμβρίου 1945 για τον ίδιο.
- 4115 ΧΟΛΑΡΓΟΣ. Σημείωμα - βεβαίωση του Σταθμού Χωροφυλακής Χολαργού της 28ης Δεκεμβρίου 1943 περί επιτάξεως οικίας από τα στρατεύματα κατοχής.
- 4116 Βεβαίωση της Διεθνούς Επιτροπής Ερ. Σταυρού, αντιπρ. Θεσσαλονίκης για απολυθέντα κρατούμενο της 17ης Νοεμβρίου 1945. Μαζί και κάρτα σύλληψης του αναφερομένου.
- 4117 Πρόσκληση σε δεξίωση για την εορτή ενηλικίωσης του Διαδόχου Κωνσταντίνου στον Βασιλικό Κήπο της 28ης Ιουνίου 1958, διπλωμένη.
- 4118 Προσκλητήριο των γάμων του Χρήστου Ζάππα με την Κυρία της τιμής της Βασιλίσσης Όλγας της 27ης Νοεμβρίου 1895, διπλωμένο και με οξειδώσεις.
- 4119 **ΚΕΡΚΥΡΑ 1826.** "Το Κριτήριο της Ειρήνης" της Δικαστικής Αστυνομίας της Πολιτικής. Έγγραφο επιδόσεως αποφάσεως σε κάτοικο Κερκύρας για παράδοση ποσότητας ελαίου της 10ης Ιουλίου 1826 με οβάλ κόκκινη σφραγίδα της Αστυνομικής Διευθύνσεως Κερκύρας, σε άριστη κατάσταση.
- 4120 **ΚΩΝΣΤΑΝΤΙΝΟΥΠΟΛΗ 1876.** Αλληλοδιδασκτική Σχολή Μουχλίου στο Φανάρι, απολυτήριο της 7ης Σεπτεμβρίου 1876.
- 4121 Ελληνικές Ατμοπολικές "Ερμούπολις", "Αναστ. Διακάκη" και "Γουδή", τρία τιμολόγια εκτελωνισμού αγαθών του 1907.
- 4122 ΕΚΚΕ Ιταλίας. Επιστολή από Ρώμη της 29ης Νοεμβρίου 1972 με καθοδηγητικό περιεχόμενο, σελίδες 9.

9

10

9

8

8

8

25

15

10

18

ΕΓΓΡΑΦΑ - DOCUMENTS

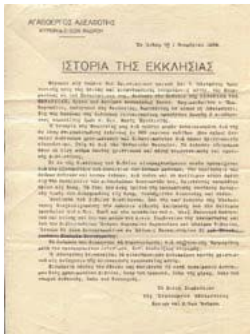

4123

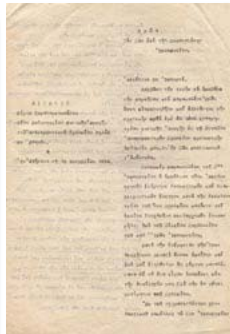

4124



4125



4126

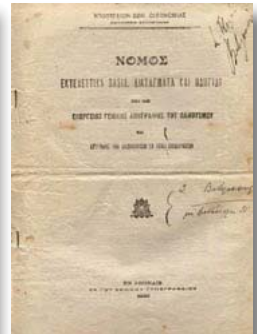

4127



4128

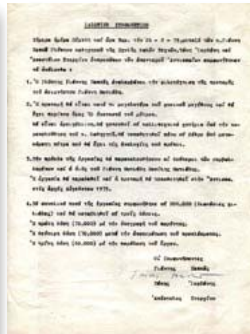

4129



4130

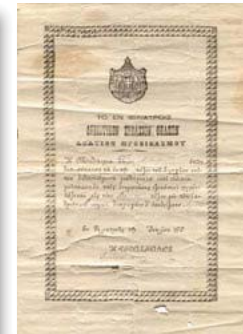

4131



4132

- 4123** ΑΝΔΡΟΣ. Αγαθοεργός Αδελφότης Κυριών και Δεσποινίδων Άνδρου. Εντυπη επιστολή της 1ης Νοεμβρίου 1939 σχετική με την έκδοση του βιβλίου του Εμμ. Καρπαθίου "Ιστορία της Εκκλησίας". **12**
- 4124** Αίτηση καθηγητριάς του Αναμορφωτικού Σχολείου Θηλέων Αθηνών, που είχε απολυθεί κατά την Γερμανική Κατοχή, της 1ης Νοεμβρίου 1944 για τον επαναδιορισμό της μετά την απελευθέρωση. **10**
- 4125** ΑΡΓΟΣΤΟΛΙ. Αλληλογραφία μεταξύ του Κεντρικού Ταχ. Γραφείου Αργοστολίου και της Συμμαχικής Στρατιωτικής Αποστολής της 18ης Οκτωβρίου 1944 σχετικά με την αποστολή αλληλογραφίας στο εξωτερικό. **35**
- 4126** Πρωτόκολλο των Πολιτικών Συζητήσεων μεταξύ του Επαναστατικού Κομμουνιστικού Κόμματος Ελλάδας (ΕΚΚΕ) και της Σοσιαλιστικής Δημοκρατικής Ένωσης (ΣΔΕ) τομέως Δυτ. Βερολίνου του 1970, σελίδες πολυγράφου 15. **8**
- 4127** Υπουργείον Εθνικής Οικονομίας 1920. Νόμος, Εκτελεστικά Βασιλικά διατάγματα και οδηγίες περί της Γενικής Απογραφής του Πληθυσμού και Βιομηχανικών Επιχειρήσεων, σελίδες 32. **11**
- 4128** ΚΟΖΑΝΗ. Εκλογικός κατάλογος της Κοινότητας Σοφουλάρ (Καπνοχώρι) Κοζάνης του 1949. **10**
- 4129** Ιδιωτικό συμφωνητικό για την φιλοτέχνηση της προτομής του Γιάννη Φωτιάδη μεταξύ των εκπροσώπων του Συλλόγου των απανταχού Αντισσaiών και του γλύπτη Γιάννη Παππά, καθηγητού της Σχολής Καλών Τεχνών της 26ης Φεβρουαρίου 1979 με την ιδιόχειρη υπογραφή του καλλιτέχνη. **12**
- 4130** Αθλητική Ένωσις Μοσχάτου, επιστολή της 23ης Ιουνίου 1966 προς τον Βουλευτή Ιωάννη Βαρβιτσιιώτη σχετική με την επιχορήγηση του Συλλόγου. **10**
- 4131** ΦΙΛΙΑΤΡΑ. Δημοτικό Σχολείο Θηλέων Φιλιατρών, δελτίο προβιβασμού μαθητριάς - Ιούλιος 1900. **12**
- 4132** Γενική Διοίκησης Μακεδονίας, έγγραφο προς Ατμοπλοϊκή Εταιρεία για χορήγηση εισιτηρίου Α' θέσεως στον Διευθυντή της Εσωτερικής Διοικήσεως κ. Γουλιμή, επανερχόμενο στην θέση του στη Θεσσαλονίκη. **10**
- 4133** Μικτή Επιτροπή επί της Ανταλλαγής των Ελληνοτουρκικών πληθυσμών. Δήλωση εκκαθαρίσεως και περιγραφή της περιουσίας γυναικός πρόσφυγος εκ Κερμίρας Καισαρίας της 11ης Ιουλίου 1924. Μαζί και 9 έγγραφα του Δήμου Θεσσαλονίκης και της Αγροτικής Τραπέζης από το 1931 έχρι 1939. **12**
- 4134** ΠΑΓΚΥΚΛΑΔΙΚΗ ΕΝΩΣΙΣ. Το καταστατικό σε 9 δακτυλογραφημένες σελίδες - Αθήνα, 13 Ιουλίου 1928. **10**



4133

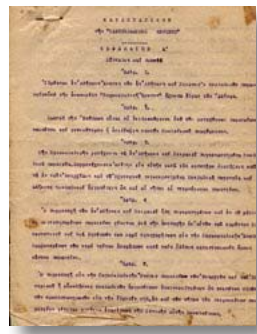

4134

ΕΓΓΡΑΦΑ - DOCUMENTS



4135



4136



4137



4138



4139



4140



4141

4135 ΑΥΤΟΚΙΝΗΤΙΣΤΙΚΑ. Επιστολή της Πανελληνίου Ενώσεως Ιδιοκτητών Επιβατικών Ι.Χ. (περιοδικό "Το Ιδιωτικόν Επιβατικόν Αυτοκίνητον" προς τον Αριστ. Καρέλλα 28 Ιουνίου 1956. Επίστωλή της "ΠΟΥΡΦΙΝΑ" της 4ης Φεβρουαρίου 1956. Τιμολόγιο του καταστήματος ειδών αυτοκινήτου Γ & Ε Δεμενόπουλου της 17ης Ιουλίου 1948. Διαφημιστικά μονόφυλλα των ορυκτελαίων "Castrol" και της Ετ. Μεταφορών "Τζώρτζη", δίπτυχη ευχετήρια κάρτα της ΕΛΦΙΝΚΟ για το 1954 και 3 καρτολίνες εταιριών ανταλλακτικών αυτοκινήτων.

10

4136 Σοκολατοποιία "Ιρις". Δύο επιστολές του 1925 & 1926 με την υπογραφή του βιομηχάνου Μέρμηγκα και ένα νομικό έγγραφο του 1927.

10

4137 ΠΕΙΡΑΙΑΣ. 4 επιστολές των επιχειρήσεων Αφών Κούσκουλα, Χαριτοδιπλωμένου & Τρίγκα, Τυροκομείου Δ. Τζαβάρα και Αποικιακών Κουτσογιαννόπουλου & Γκοβάτσου, εποχής 1908 - 1910.

12

4138 Λότο από 20 διαφορετικά τιμολόγια & επιστολόχαρτα προς την Προνομιούχο Εταιρεία Ιπποδρομιών εποχής 1927-29.

15

4139 Ενωσις Ποδοσφαιρικών Σωματείων Πειραιώς, επιστολή της 14ης Μαΐου 1930 για ορισμό αγώνων στο Ποδηλατοδρόμιο. Α.Ο. "Ενωσις Καραβά", επιστολή της 29ης Απριλίου 1948 προς τον Α.Π.Σ. "Ολυμπιακός" Πειραιώς. Φαληρική Ένωσις "Μέγας Αλέξανδρος", επιστολή της 6ης Μαΐου 1930 για την παραχώρηση του γηπέδου του Ποδηλατοδρομίου για διεξαγωγή φιλικού αγώνος.

9

4140 Ιταλικός Στρατός Κατοχής. Comando Superiore FF.AA. Grecia (11a Armata). Διαταγή Νο 40 περί των τελών τηλεγραφημάτων προς Τουρκία και Εξωτερικό της 30ης Απριλίου 1943.

14

4141 Εξωγή ΙΘΑΚΗΣ 1833. Χειρόγραφη διαθήκη της 17ης Οκτωβρίου 1833 σε 3 σελίδες με την σφραγίδα του Νοτάριου. Φθορές.

20

4142 SUBLIME PORTE. Υπουργείο Εξωτερικών της Υψηλής Πύλης 1913. Επίσημο έγγραφο για την εκπροσώπηση της Τουρκίας από τον Ghaliib Kemal Bey και την μετάβασή του στην Αθήνα για την υπογραφή της διμερούς Συμβάσεως Ειρήνης μετά τους Βαλκανικούς Πολέμους. Κωνσταντινούπολη, 24 Νοεμβρίου 1913.

40

4143 Πρωτόκολλον υπογραφέν εν Γενεύη την 15η Σεπτεμβρίου 1927 περί εγκρίσεως εκδόσεως δανείου δια την σταθεροποίηση του Ελληνικού νομίσματος και αποκατάσταση προσφύγων, σελίδες 43. Μαζί το ενημερωτικό τετρασέλιδο της Δημόσιας εγγραφής σε Ελλάδα και Αίγυπτο στο Εθνικό Προσφυγικό Δάνειο 7% του 1924 με πίνακα των εισπράξεων των υπεγγύων εις το Προσφυγικόν Δάνειον προσόδων.

16



4142

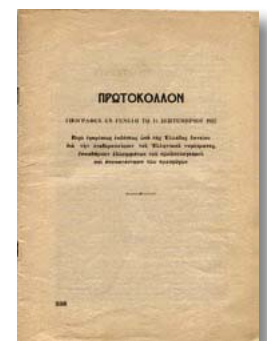

4143

ΕΓΓΡΑΦΑ - DOCUMENTS

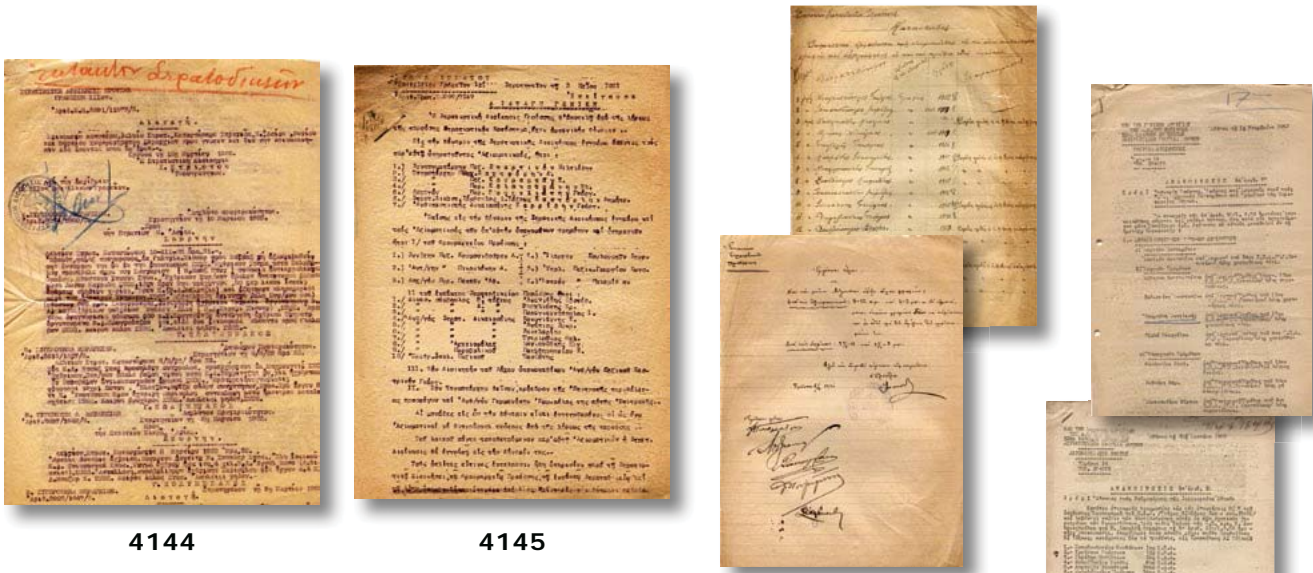

4144

4145

4146

4147

- 4144 **ΠΡΟΥΣΣΑ 1921.** Δακτυλογραφημένο δελτίο Πολεμικών ενεργειών στο Μέτωπο με περιγραφές Μαχών, κινήσεις στρατευμάτων, αντικεμαλικών ομάδων στον Σαγγάριο κ.α. Συνολικά 4 πολύ ενδιαφέροντα έγγραφα.
- 4145 **ΣΜΥΡΝΗ & ΠΡΟΥΣΣΑ 1921.** Απόρρητος διαταγή του Γ' Σώματος Στρατού 3 σελίδων με σφραγίδα και υπογραφή της 28ης Απριλίου 1921 με ενδιαφέρον περιεχόμενο για την απρεπή συμπεριφορά (ληστείες και βιαιοπραγίες) των Ελλήνων στρατιωτών σε καταλαμβανόμενα εδάφη μαζί με μία Γενική Διαταγή του Γ.Σ. Στρατού.
- 4146 **ΠΡΟΥΣΣΑ 1921.** Έκτακτον Στρατοδικεϊον Προύσσης. Τέσσερες καταστάσεις με ονόματα των Αξιωματικών και οπλιτών με ιδιότητα υπηρεσίας, κλάση κλπ, που υπηρετούσαν στο Στρατοδικεϊο.
- 4147 Σώμα Ελλήνων Προσκόπων. Λότο από 22 έγγραφα ανακοινώσεων και εγκυκλίων περιόδου 1952-1953, μερικά με πολύ ενδιαφέροντα στοιχεία (και με αναφορές στον Εμφύλιο)
- 4148 Σώμα Ελλήνων Προσκόπων. Λότο από 10 έγγραφα ανακοινώσεων και εγκυκλίων περιόδου 1957-1959 μερικά πολυσέλιδα.
- 4149 Προκήρυξη με απόσπασμα λόγου του Γεωργίου Παπανδρέου "Είμεθα βέβαιοι ότι οι μεγάλοι μας Σύμμαχοι θα ικανοποιήσουν τα δίκαια αιτήματα της Ελλάδος ...".
- 4150 Φιλανθρωπική Ενωση Κυριών Νέας Φιλαδέλφειας "Η Ευσέβεια", απονεμητήριο διπλώματος προς το επίτιμο μέλος Υπουργόν Διοικητήν Πρωτεύουσας Κ. Κοτζιά της 3ης Μαΐου 1939.
- 4151 Απονεμητήριο του αναμνηστικού μεταλλίου του Μακεδονικού Αγώνος σε οπλίτη Μακεδονομάχο 1903-09. Αθήνα, 24 Απριλίου 1937, ιδιόχειρη υπογραφή του Υπουργού Στρατιωτικών Ιω. Μεταξά.

60

80

60

15

10

18

12

22

4148

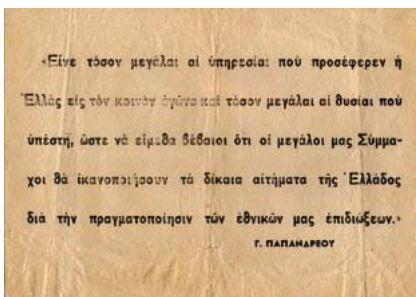

4149



4150



4151

ΕΓΓΡΑΦΑ - DOCUMENTS



4152



4153



4154



4155

4152 Εθνικά Ομάδες Ελλήνων Ανταρτών - Γενικό Αρχηγείο - Ναπ. Ζέρβας. Έγγραφο επιβράβευσης προς γενναίο επίλαρχο της 15ης Ιανουαρίου 1944. Επίσης, έγγραφο από Κέρκυρα της 12ης Φεβρουαρίου 1945 με πρόταση προαγωγής του ανωτέρω εις αντ/ρχη επ' ανδραγαθία και να του απονεμηθεί το χρυσούν αριστείο Ανδρείας & ο Πολεμικός Σταυρός Β' Τάξεως.

20

4153 Στρατιά Μικράς Ασίας - Σμύρνη 1921. Διαταγή του Διοικητού της Στρατιάς Α. Παπούλα της 18ης Οκτωβρίου 1921 για την σύσταση Στρατοδικείων Εκστρατείας σε κάθε Σώμα Στρατού & Εκτάκτου Στρατοδικείου Αφιών Καραχισάρ στα οποία θα υπάγονται υποθέσεις αδικημάτων πολιτών & στρατιωτών.

40

4154 Όμιλος Ερετών, απονεμητήριο χρυσού μεταλλίου στο νικητή του αγώνος κανόε σένιор κατά τους Ναυτικούς Αγώνες 1940 στον Πειραιά, 27 Ιουλίου 1940.

12

4155 ΣΕΓΑΣ. Δίπλωμα απονομής δευτέρας νίκης σε αγώνα ανωμάλου δρόμου 3000 μ. της 4ης Φεβρουαρίου 1973, μαζί και το ασημένιο μετάλλιο σε κάδρο.

15

4156 Ελληνικός Εθνικός Οργανισμός "Ελλάς", άγραφο απονεμητήριο τιμητικής διακρίσεως, διαστ. 49,5 x 34,5.

8



4156

Στην ιστοσελίδα μας

www.faitatzis.gr

- Στην εφαρμογή "Δημοπρασία", από τις 9 έως τις 25 Μαΐου 2022 θα εμφανίζονται οι απούλητοι λαχνοί της Δημόσιας Πώλησης, τους οποίους μπορείτε να παραγγείλετε σε περίπτωση που είναι διαθέσιμοι, στην τιμή εκκίνησης πλέον των γνωστών επιβαρύνσεων.
- Στην εφαρμογή "Τιμοκατάλογος Γραμματοσήμων", θα βρείτε λίστα με ελληνικές σειρές της περιόδου 1935-2000, ασφράγιστες & σφραγισμένες καθώς και Φακέλλους Πρώτης Ημέρας Κυκλοφορίας, απ' όπου μπορείτε να συμβουλευτείτε για τις ισχύουσες τιμές και να παραγγείλετε για άμεση αγορά, σειρές του ενδιαφέροντός σας.
- Στην εφαρμογή "Αποτελέσματα Δημοπρασίας" μπορείτε να ενημερωθείτε για την τιμή κλεισίματος οποιουδήποτε λαχνού της τελευταίας δημοπρασίας.
- Στην εφαρμογή "Οι Δημοπρασίες μου" στον προσωπικό σας λογαριασμό μπορείτε να ελέγξετε τις προσφορές σας και να ενημερωθείτε σε πραγματικό χρόνο αν είστε ο πλειοδότης των λαχνών που σας ενδιαφέρουν.

ΔΙΑΦΟΡΑ – ΕΡΗΜΕΡΑ



5001

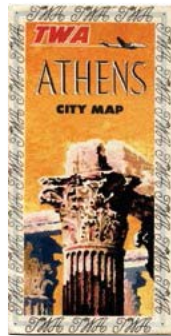

5002

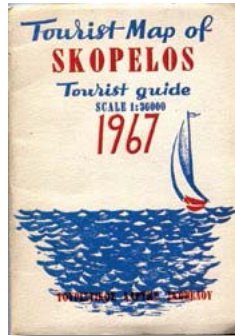

5003

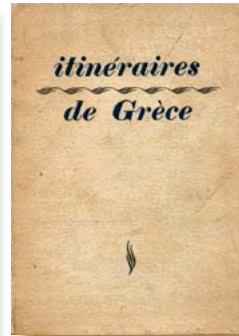

5004

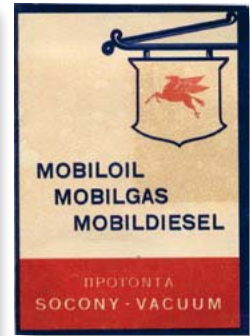

5005



5006



5007



5008

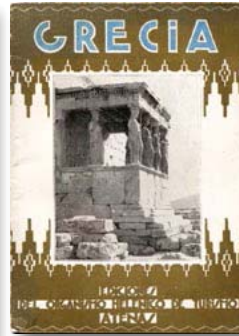

5009

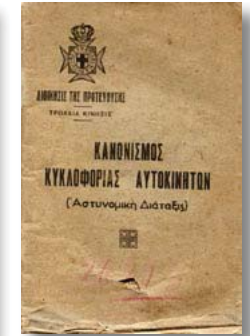

5010



5011

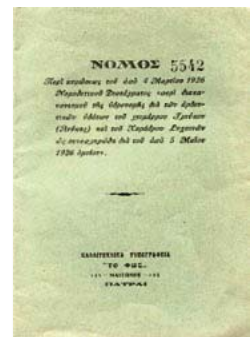

5012

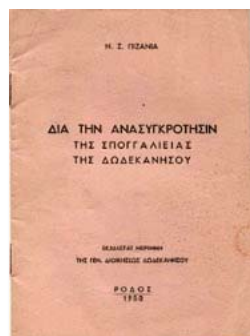

5013

- 5001 ΤΡΙΠΟΛΗ. Οδοί Τριπόλεως, έκδοση του Δήμου Τριπόλεως 1939, τύποις εφημερίδος "Αρκαδικού Τύπου" με τοπωνύμια, οικίες επωνύμων κατοίκων και αναδιπλούμενο διάγραμμα της πόλης, σελίδες 31. 12
- 5002 ΑΘΗΝΑ. Χάρτης της πόλεως Αθηνών, αγγλόφωνη έκδοση της TWA, πολύπτυχο. 8
- 5003 Τουριστικός χάρτης Σκοπέλου 1:36000 και τουριστικός οδηγός του 1967. 8
- 5004 Itinéraires de Grèce, Διαδρομές στην Ελλάδα, εικονογραφημένο γαλλόφωνο τεύχος 64 σελίδων του 1956. 9
- 5005 Mobiloil, Προϊόντα Socony-Vacuum, ημερολόγιο τσέπης του 1955 με πολλές αυτοκινητιστικές πληροφορίες. 9
- 5006 "How to see Greece", τρίγλωσσος εικονογραφημένος οδηγός ημερησίων και πολυημέρων διαδρομών στην Ελλάδα. 9
- 5007 "Guida di Atene", ιταλόφωνος οδηγός Αθηνών του 1941, σελίδες 42. 12
- 5008 Ναυαρίνο-Πύλος. Οδηγός ιστορικών μνημείων διγλωσσος με αναδιπλούμενο διάγραμμα, υπό Κ. Μπαλαφούτη 1958. 10
- 5009 GRECIA. Έκδοση εικονογραφημένη του Ελληνικού Οργανισμού Τουρισμού 32 σελίδων σε ιταλική γλώσσα. 9
- 5010 Διοίκησης Πρωτεύουσας. Κανονισμός Κυκλοφορίας Αυτοκινήτων του 1939, σελίδες 48. Υφυπουργός Δημ. Ασφαλείας Κ. Μανιαδάκης. Μικροφθορά στο εξώφυλλο. 10
- 5011 Λεξικόν Διοικήσεως - Δικαιοσύνης και Αστυνομίας, εικονογραφημένο φυλλάδιο 32 σελίδων - Ιούνιος 1928. 9
- 5012 ΠΑΤΡΑ. Νόμος 5542 περί διακανονισμού της υδρονομής των υδάτων του χειμάρρου Γλαύκου και του Χαράδρου Συχαινών, σελίδες 18 του 1932. 12
- 5013 "Διά την ανασυγκρότησιν της σπογγαλιείας της Δωδεκανήσου" υπό Ν. Πιζάνια, έκδοση της Γεν. Διοικήσεως Δωδεκανήσου 1950, σελίδες 20. 8

ΔΙΑΦΟΡΑ - ΕΡΗΜΕΡΑ

- 5014 "Οι Νεκροί μας", έκδοση Ελληνικού Αίματος Νο 27 - Αθήνα, Σεπτέμβριος 1944, σελίδες 22. 10
- 5015 "Πως βλέπουμε εμείς το θέμα της Εθνικής Ενότητας", έκδοση Ελληνικού Αίματος Νο 27 - Αθήνα, Απρίλιος 1944, σελίδες 22. 10
- 5016 Πρόγραμμα του Κομμουνιστικού Κόμματος της Ελλάδας, όπως ψηφίστηκε στο 9ο Συνέδριο του ΚΚΕ, τεύχος 32 σελίδων του 1974. 8
- 5017 Προγραμματική Διακήρυξη της Κομμουνιστικής Νεολαίας Ελλάδας (ΚΝΕ), έκδοση Οδηγητή του 1976, σελίδες 48. 9
- 5018 Πρόγραμμα Συνδυασμού Ενότητας. Εβραϊκή αποκατάσταση, Ανεξάρτητοι, Όμηροι, φυλλάδιο 8 σελίδων του 1950. 8
- 5019 Κίνημα Ελευθέρου Συνδικαλισμού. Ίδρυση, σκοπός και Βασικές Αρχές, έκδοση του Εργατικού Εκδοτικού Συνεταιρισμού 1950, σελίδες 15. 8
- 5020 "Η Κοινή Αγορά". Έκδοση της ΕΔΑ και του ΠΑΜΕ του 1961 κατά της Ευρωπαϊκής Κοινής Αγοράς κατά την υπογραφή της ένταξης της Ελλάδος. Μπροσούρα με όλες τις θέσεις των, σελίδες 16. 8
- 5021 Γενική Ένωση Αναπήρων Πολέμου Αττικής. Δελτίο οικογενειακής ταυτότητας με ενσωματωμένο το καταστατικό της Ενώσεως του 1922. 8
- 5022 Πανελλήνιος Σύνδεσμος Εφέδρων και Παλαιών Πολεμιστών "Πίστις - Πατρίς", το καταστατικό του 1931, σελίδες 14. 8
- 5023 Καταστατικό της Γενικής Συνομοσπονδίας Εργατών Ελλάδος - Πειραιεύς 1938, σελίδες 23. 8
- 5024 Καταστατικό του Συλλόγου "Υγεία" Νομού Λασηθίου του 1930, σελίδες 15. 8
- 5025 Σύνδεσμος Προστασίας Απόρου Μαθητού Γαργαρέττας - Κουκάκη, το καταστατικό του 1936, σελίδες 11. 8
- 5026 Σύνδεσμος Σιφνίων, το καταστατικό του 1925, σελίδες 22. 9



5014

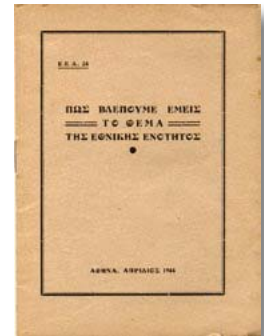

5015

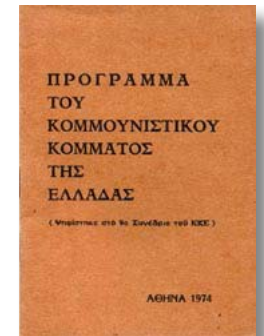

5016



5017



5018



5019



5020

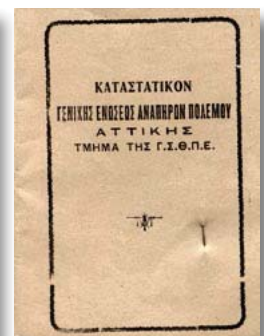

5021



5022



5023

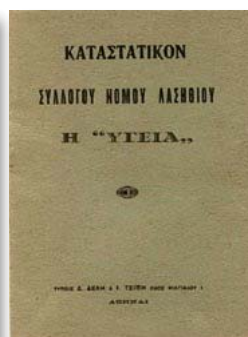

5024



5025

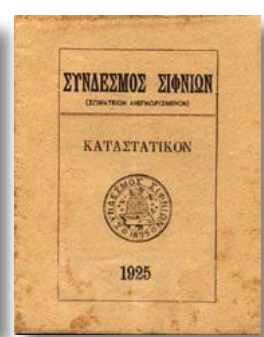

5026

ΔΙΑΦΟΡΑ - ΕΡΗΜΕΡΑ

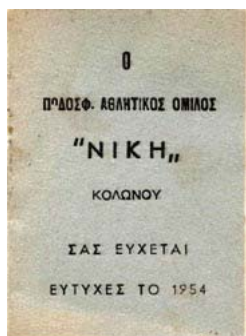

5027



5028



5029

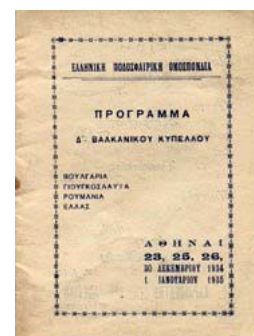

5030



5031

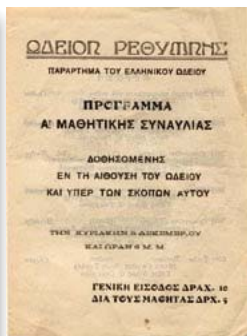

5032



5033

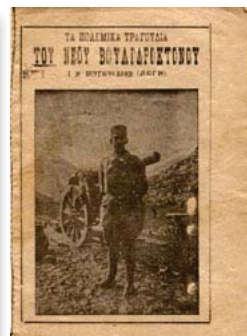

5034



5035

- 5027 Ποδοσφαιρικός Σύλλογος "Νίκη" Κολωνού, ημερολόγιο τσέπης του 1954. 9
- 5028 Ελληνικός Ερυθρός Σταυρός, ημερολόγιο τσέπης του 1929. 8
- 5029 Λότο από 4 ημερολόγια τσέπης εκδόσεως Σαλίβερου των ετών 1941, 1942, 1947 και 1951. 12
- 5030 Ελληνική Ποδοσφαιρική Ομοσπονδία. Πρόγραμμα Δ' Βαλκανικού Κυπέλλου Αθηνών Δεκεμβρίου 1935, σελίδες 16. 15
- 5031 Ελληνική Κοινότητα Αλεξανδρείας. Πρόγραμμα των 18ων Σχολικών Αγώνων στο Δημαρχιακό Στάδιο Αλεξανδρείας 3-4 Απριλίου 1937, σελίδες 22. Σημειώσεις με μολύβι. 10
- 5032 ΡΕΘΥΜΝΟ. Δύο δίπτυχα προγράμματα μαθητικών συναυλιών του Ωδείου Ρεθύμνης. 10
- 5033 Κεντρική Επιτροπή Εκατονταετηρίδος 1830-1930, πρόγραμμα πανηγυρικής παραστάσεως του έργου "Ο Ρήγας" του Αρ. Προβελέγγιου της 29ης Απριλίου 1930. 8
- 5034 Τα Πολεμικά Τραγούδια του Νέου Βουλγαροκτόνου του ποιητού Δόγη Ι. Βουγιουκλάκη για τον Βασίλεα Κωνσταντίνο, σελίδες 16 του 1913. 10
- 5035 "Γεωπονική" Θεσσαλονίκης. Τιμοκατάλογος οπωροφόρων δένδρων και καλλωπιστικών φυτών εποχής 1951-52, σελίδες 30 με εκτός κειμένου φωτογραφίες. 10
- 5036 "Ράδιο Καρταγιάννη" Τιμοκατάλογος ραδιοφώνων και εξαρτημάτων, τεύχος 48 σελίδων. 10
- 5037 Υπουργείον Ναυτικών. Οδηγία συντηρήσεως λεβήτων Yarrow, βιβλιάριο 27 σελίδων του 1909. 8
- 5038 ΚΑΤΟΧΗ. Απόδειξη καταβολής χαρατσιού σε κάθε τηλεφωνική συνδιάλεξη που επιβλήθηκε από τις Γερμανικές Αρχές την 1η Οκτ 1944. 9
- 5039 Ελληνική Βασιλική Εθνική Νεολαία δύο προσκλήσεις σε καλλιτεχνικές παραστάσεις στο Δημοτικό Θέατρο Πειραιώς 30 Μαΐου 1945 και στην αίθουσα Διομείας 4 της 25ης Οκτωβρίου 1945. 10

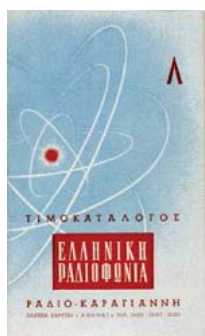

5036



5037



5038



5039

ΔΙΑΦΟΡΑ - ΕΡΗΜΕΡΑ



5040



5041



5042

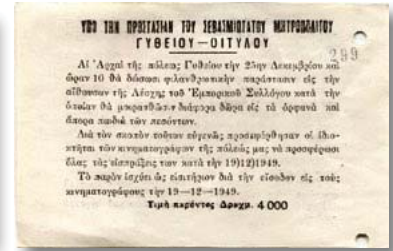

5043



5044



5045



5046



5047



5048



5049



5050



5051

- 5040 Όμιλος Φίλων της Αστυνομίας Αθηνών, εισιτήριο ποδοσφαιρικής συνάντησης στο Γήπεδο του Παναθηναϊκού της 12ης Αυγούστου 1951. Φθορά άνω. Επίσης εισιτήριο ποδοσφαιρικής συνάντησης Ολυμπιακού-Παναθηναϊκού της 2ας Δεκεμβρίου 1953 στο Γήπεδο Παναθηναϊκού υπέρ του Αστυνομικού Αναρρωτηρίου.
- 5041 Πρόσκληση στην πρεμιέρα της κωμωδίας του Δ. Ψαθά "Μικροί Φαρισαίοι" στο Θέατρο Σαμαρτζή. Πρόσκληση σε συναυλία στο Θέατρο "Αθηνών" της 3ης Φεβρ 1959. Πρόσκληση σε συμφωνική συναυλία της Κρατικής Ορχήστρας Αθηνών στο Θέατρο Κοτοπούλη της 24ης Νοε 1958. Πρόσκληση σε παράσταση των Τυρολέζων του "Absam" στο Θέατρο "Κεντρικόν" του 1953.
- 5042 ΕΠΟΝ Πανεπιστημίου Θεσσαλονίκης, πρόσκληση στην γιορτή "23 Φλεβάρη 1943" στο Κέντρο "Τροβαδούρος" της 23ης Φλεβάρη 1982.
- 5043 ΓΥΘΕΙΟ. Εισιτήριο εισόδου στους κινηματογράφους του Γυθείου την 19η Δεκ 1949, των οποίων οι εισπράξεις θα διατεθούν για την αγορά δώρων στα ορφανά & άπορα παιδιά των πεσόντων, υπό την προστασία του Μητροπολίτου Γυθείου - Οϊτύλου.
- 5044 Κ.Κ.Ε. Οικονομική εξόρμηση για το 13ο Συνέδριο. Δύο κουπόνια των 500 δρχ.
- 5045 Θίασος Ένωσης Καλλιτεχνών, 10 καρτέ των 5 εξαιρετικών παραστάσεων.
- 5046 Ταμείον Υγείας των μελών του Συλλόγου της Τραπέζης Αθηνών, διπτυχη πρόσκληση για τα 20χρονα του Συλλόγου στην αίθουσα "Παρνασσός" της 6ης Ιανουαρίου 1955.
- 5047 "Πολιτικό Ημερολόγιο", προεκλογικό βιβλιαράκι του 1964 με σατυρικά σχέδια του Βασίλη Μητρόπουλου κατά της ΕΡΕ, σελίδες 28, διπλωμένο.
- 5048 Ελληνικά Εκπαιδευτήρια Βουκουρεστίου. Πρόγραμμα εορτής επί τη λήξει του Σχολικού Έτους 1929-30.
- 5049 Μακεδονικός οίνος Ναούσης Χρήστου Σαρβάνη - Θεσσαλονίκη, ετικέτα γραμμένη πίσω.
- 5050 Σοκολάτα "Gloria", χρωμολιθόγραφο προπολεμικό χαρτί περιτυλίγματος, διαστάσεις 16 x 9,5.
- 5051 Ξενοδοχείο CECIL Πατρών, ετικέτα.

9

8

8

8

10

12

10

8

9

10

8

9

ΔΙΑΦΟΡΑ - ΕΡΗΜΕΡΑ



5052



5053



5054



5055



5056



5057



5058



5059

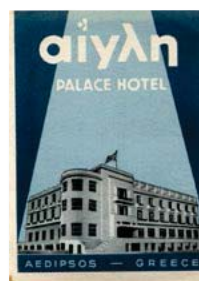

5060

- 5052 Ξενοδοχείο "Moderne" Θεσσαλονίκης, οβάλ καφέ ετικέτα. 10
- 5053 Ξενοδοχείο "Moderne" Θεσσαλονίκης, οβάλ μπλε ετικέτα. 9
- 5054 Ξενοδοχείο "Νέα Υόρκη" Θεσσαλονίκης, οβάλ μπλε ετικέτα. 9
- 5055 Ξενοδοχείο "Πανελλήνιον" Θεσσαλονίκης, οβάλ μπλε ετικέτα. 9
- 5056 Ξενοδοχείο "Βιέννη" Θεσσαλονίκης, οβάλ καφέ ετικέτα. 9
- 5057 Ξενοδοχείο "Νέα Νίκη" Θεσσαλονίκης, μπλε/κόκκινη ετικέτα. 9
- 5058 Ξενοδοχείο "Μακεδονικόν" Θεσσαλονίκης, οβάλ κόκκινη ετικέτα. 9
- 5059 Ξενοδοχείο "Ακτή" Ιτέας, μπλε-ασημί ετικέτα. 8
- 5060 Ξενοδοχείο "Αίγλη" Αιδηψού, γαλάζια ετικέτα. 9
- 5061 ΒΙΟΖΑΧ. Χρωμολιθόγραφη ταινία συσκευασίας γλυκού κουταλιού "Σταφύλι" και ετικέτα συσκευασίας μαρμελάδας κυδώνι. 8
- 5062 ΑΘΗΝΑ. Φαρμακείο Κων. Καρζή Θεμιστοκλεους & Σόλωνος, ετικέτα φιάλης φαινικού οξέος και έντυπος φακελλίσκος. 8
- 5063 Δύο διαφορετικά πακετάκια σιγαροχάρτων Καπνοπαραγωγών. 9



5061



5062



5063

ΔΙΑΦΟΡΑ - ΕΡΗΜΕΡΑ



5064



5065

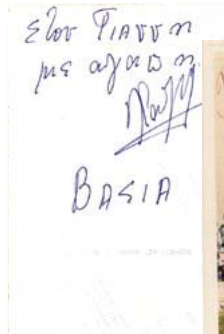

5066



5067

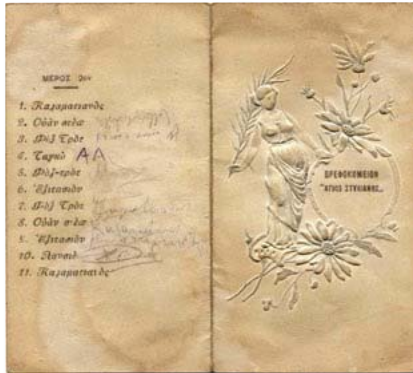

5068



5069



5070

- 5064 Ελληνικόν Σιγαρόχαρτον "Σημεία", ανάπτυγμα καλύμματος. 8
- 5065 Συναυλία του βιρτουόζου πιανίστα Γεω. Θέμελη στο Ωδείο Ηρώδου Αττικού της 3ης Αυγούστου 1955 με έργα Beethoven & Chopin, αφισέτα διαστ. 33 x 25. 10
- 5066 Κάρτα του ποδοσφαιριστού Βασίλη Χατζηπαναγή με αυτόγραφη υπογραφή και αφιέρωσή του πίσω. 15
- 5067 Καρτολίνα με την Βασίλισσα Όλγα, διαφημιστική γαλλικής φέρμας. 8
- 5068 Πρόγραμμα εκδηλώσεως του Βρεφοκομείου "Άγιος Στυλιανός" Θεσσαλονίκης, δίπτυχο ανάγλυφο. 8
- 5069 Δύο γερμανικές κάρτες με τους ηθοποιούς Johannes Heesters & Erna Sack, διαφημιστικές των σιγαρέττων "Mazedonisch 5". 10
- 5070 Αλίκη Βουγιουκλάκη, δύο χρωμολιθόγραφες καρτολίνας της ταινίας "Το Κλωτσοσκούφι". 12
- 5071 "Η καρτέλα της Χαράς", 6 καρτολίνας με ταχυδακτυλουργικά κόλπα, διαφημιστικές των εκδόσεων Πεχλιβανίδη. 9
- 5072 Καπνοβιομηχανία Καρέλια. Ενότητα από 41 γελιογραφίες των Κυρ. & Κ. Μητρόπουλου διαστ 7,5 x 4,7. 16
- 5073 Λότο από 30 χρωμολιθόγραφα σκαλιστά διαφόρων θεμάτων. 10
- 5074 Διαφημιστικό μεταλλικό ανοιχτήρι φιαλών "Zouras". 9



5071



5072



5073



5074

ΔΙΑΦΟΡΑ - ΕΡΗΜΕΡΑ



5075



5076



5077



5078

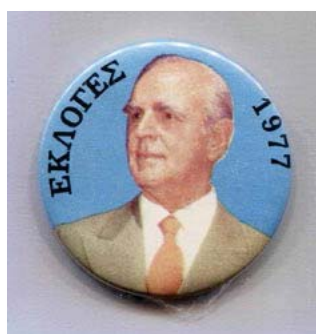

5079



5080



5081



5082



5083

- | | | |
|------|---|----|
| 5075 | Διακοσμητικό μεταλλικό ανοιχτήρι φιαλών με παραστάσεις ιππόκαμπου και καραβιού, εμαγιέ. | 10 |
| 5076 | 21 Απριλίου. Αναμνηστική μεταλλική καρφίτσα πέτου διαμέτρου 20 mm. | 8 |
| 5077 | EAM - Ζήτω η Εθνική Αντίσταση, μεταλλική καρφίτσα πέτου. | 12 |
| 5078 | Μεταλλική καρφίτσα με το στέμμα και το Κ του Κωνσταντίνου. | 9 |
| 5079 | Κωνσταντίνος Καραμανλής, μεταλλική κονκάρδα για τις Εκλογές του 1977. | 10 |
| 5080 | Παλιό κλειδί μήκους 7 εκ. | 8 |
| 5081 | Οβάλ εμαγιέ πινακιδούλα, αριθμός δωματίου διαστ. 7,5 x 4,8. | 10 |
| 5082 | Μεταλλικό μπρελόκ της Νέας Δημοκρατίας. | 9 |
| 5083 | Ολυμπιακός Πειραιώς, παλιό μεταλλικό μπρελόκ. | 9 |
| 5084 | ΣΕΓΑΣ. Πλακέτα για τον πρώτο Ημιμαραθώνιο Αθηνών του 2012. | 10 |
| 5085 | Γεώργιος Παπανδρέου και Ανδρέας Παπανδρέου, δύο καρτολίνες της Επιτροπής Οργανώσεως Ενώσεως Κέντρου Δυτ. Γερμανίας. | 9 |
| 5086 | Φεστιβάλ Επιδαύρου 1955, δύο δίπτυχα του ΕΟΤ σε Ελληνική και Γαλλική γλώσσα αντίστοιχα. | 10 |



5084



5085



Η ΔΗΜΟΚΡΑΤΙΑ ΘΑ ΝΙΚΗΣΗ!



5086

ΔΙΑΦΟΡΑ - ΕΡΗΜΕΡΑ



5087



5088



5089



5090

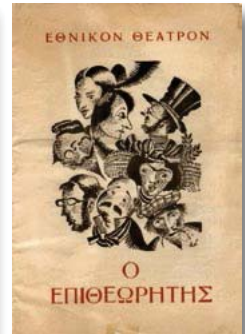

5091



5092



5093



5094

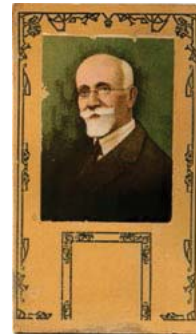

5095



5096



5097



5098

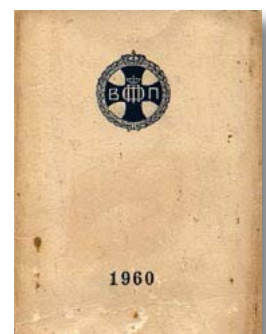

5099

- 5087** ΚΑΤΙΝΑ ΠΑΞΙΝΟΥ. Τρία Γαλλικά έντυπα με αφιερώματα στην μεγάλη Ελληνίδα τραγουδίστρια: Τρίπτυχο και μόνόφυλλο του Centre Culturel Hellenique για βραδιά της 24ης Φεβρ 1976 με αποσπάσματα ταινιών της, παρουσίαση φωτογραφιών, ντοκουμέντων και προσωπικών αντικειμένων της, επίσης δίπτυχο του 1976 της Cinematheque Francaise για έναρξη του κύκλου "Katina Paxinou" (Φεβρουάριος 1983) με προβολή της ταινίας "Ο Ρόκκο και τα αδέρφια του".
- 5088** Κρατική Ορχήστρα Αθηνών, πρόγραμμα Θερινής Συνουσίας στο Ηρώδειο της 13ης Ιουλίου 1959.
- 5089** Θέατρο "Φουρστ" 1964. Πρόγραμμα της κωμωδίας των Τσιφόρου - Βασιλειάδη "Κάνε με Πρωθυπουργό" με τον Θίασο Δ. Παπαγιαννόπουλου - Κ. Βουτσά, Λερωμένο εξώφυλλο.
- 5090** Θέατρο Τέχνης Κ. Κουν. Πρόγραμμα του έργου του Αρραμπάλ "Νεκροταφείο Αυτοκινήτων", εξώφυλλο Φαίδων.
- 5091** Εθνικό Θέατρο 1945-46. Πρόγραμμα της κωμωδίας του Γκόγκολ "Ο Επιθεωρητής". Χαρακτικά σκηνικών του Γ. Βακαλό.
- 5092** ΚΟΖΑΝΗ. Πρόγραμμα της επιθεώρησης "Ελάτε να ξεσκάσουμε" στο Θέατρο "Τιτάνια" υπέρ ψυχαγωγίας του Στρατιώτου.
- 5093** ΜΥΤΙΛΗΝΗ. Έκτακτος καλλιτεχνική παράσταση "Το Δράμα των Άλπεων" στον υπαίθριο κινηματογράφο "Πάνθεον", προπολεμικό μόνόφυλλο.
- 5094** Θέατρον Κεντρικών 1963-64. Πρόγραμμα του έργου του Γκόγκολ "Το Ημερολόγιο ενός Τρελού" με τον θίασο Δημήτρη Χορν, πολυσέλιδο.
- 5095** Πινακίδα ημερολογίου σε χαρτόνι με την εικόνα του Ελ. Βενιζέλου.
- 5096** Ελαιόλαδον αγνόν "Εύζωνας" Σ. Αμαρίλιο & Υιού - Θεσσαλονίκη, αφισέτα διαστ. 30 x 9.
- 5097** Εβδομαδιαίος επιτραπέζιος ημεροδείκτης του 1933, έκδοση Μ. Σαλίβερου.
- 5098** Προϊόντα Βιομηχανίας "Γιώτης". Συνταγολόγιο - Ημερολόγιο του 1966, σελίδες 56.
- 5099** Ατζέντα της Βασιλικής Πρόνοιας του 1960, σελίδες 100 με πολλές χρήσιμες πληροφορίες.

15

8

8

8

9

8

8

8

8

10

12

9

8

ΔΙΑΦΟΡΑ - ΕΡΗΜΕΡΑ



5100

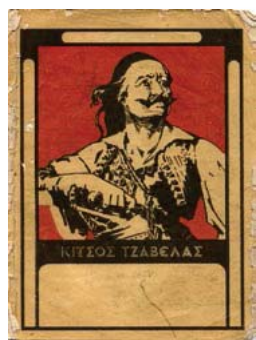

5101



5102

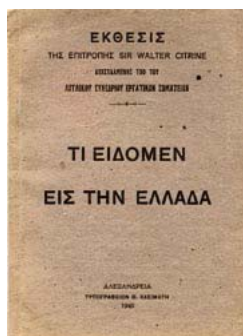

5103



5104



5105



5106



5107

- 5100 Σχέδιο Μάρσαλλ, ημερολόγιο - ατζέντα του 1953. 8
- 5101 Τετράδιο του 1926 με τον Κίτσο Τζαβέλα στο εξώφυλλο, έκδοση Π. Μακρής - Πάπυρος ΕΛΚΑ, χρησιμοποιημένο. 8
- 5102 Συλλογή από 240 ετικέτες (δαχτυλίδια) πούρων σε ειδικό άλμπουμ "Zigarren-Ringe", εκδ. Klingenberg. 30
- 5103 Έκθεσις της Επιτροπής Sir Walter Citrine, απεσταλμένης από το Αγγλικό Συνέδριο Εργατικών Σωματείων "Τι είδομεν εις την Ελλάδα", εικονογραφημένη έκδοση 39 σελίδων - Αλεξάνδρεια 1945. 12
- 5104 ΓΕΕΘΑ. 50 χρόνια από τη Μάχη του Ελ Αλαμείν 1942-1992, 8σέλιδο πρόγραμμα εκδηλώσεων. 10
- 5105 Μικρασιατική Εκστρατεία 1921. Προπαγανδιστικές διαλέξεις για το ευρύ κοινό υπό μορφήν μαθημάτων του Συλλόγου προς Διάδοσιν Ωφελίμων Βιβλίων με τίτλο "Ο Πλούτος της Μικράς Ασίας" υπό Γ. Σχοινά, φυλλάδιο με περίληψη των διαλέξεων και λευκές σελίδες για σημειώσεις του ακροατή. 9
- 5106 ΣΕΓΑΣ. Πρωτάθλημα Ελλάδος Στίβου του 1948, 8σέλιδο πρόγραμμα των αγώνων. Λεκέδες από υγρασία. 8
- 5107 Ελληνικός Ερυθρός Σταυρός. "Σταυρός του Εθνικού Αγώνος 1946-1950", 9σέλιδο φυλλάδιο για το ανωτέρω μετάλλιο - Μάϊος 1951. 10
- 5108 Ελληνικός Ερυθρός Σταυρός. Τα υπό του εν Αθήναις Επικούρου των εν πολέμω Τραυματιών Συλλόγου πεπραγμένα από 1ης Ιαν μέχρι 31ης Δεκ 1902, τυπογρ. "Εστίας" 1903, σελίδες 32. 9
- 5109 Ελληνικός Ερυθρός Σταυρός. Εικονογραφημένο φυλλάδιο 32 σελίδων για την Παγκόσμια Ημέρα του Ερυθρού Σταυρού 8 Μαΐου 1967. 8
- 5110 Ε' Πανελληνιος Καλλιτεχνική Έκθεσις στο Ζάππειο Μέγαρο, Μάϊος - Ιούνιος 1957 με τιμολογήσεις των εκτιθημένων έργων, σελίδες 36. 8
- 5111 Η ΜΕΓΑΛΗ ΜΟΡΑΒΙΑ. Πολύπτυχο παρουσίασης της έκθεσης του 1964 στην Πράγα. Μαζί φυλλάδιο παρουσίασης της Τσεχοσλοβακικής Έκθεσης "Η Μεγάλη Μοραβία και οι δύο αδελφοί από τη Θεσσαλονίκη" στο Ζάππειο τον Ιούνιο του 1965, σελίδες 24 και τρίπτυχο με το σχέδιο της έκθεσης. 8



5108



5109

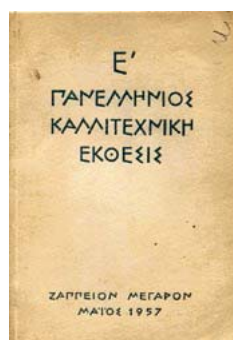

5110

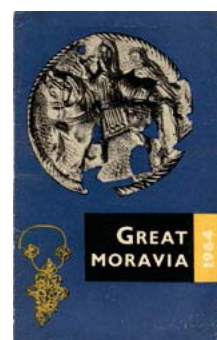

5111

ΔΙΑΦΟΡΑ - ΕΡΗΜΕΡΑ

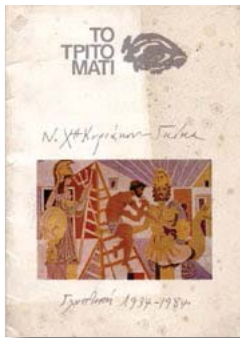

5112



5113



5114



5115



5116



5117



5118



5119



5120



5121



5122



5123



5124

- 5112 Έκθεση Γλυπτικής 1934-1984 του Ν. Χατζηκυριάκου-Γκίκα στην γκαλερί "Το τρίτο μάτι", κατάλογος 16 σελίδων. 10
- 5113 Πανελλήνιος Σκοπευτική Εταιρία Αθηνών, το καταστατικό του 1915, σελίδες 14. 9
- 5114 Μακαρονοποιία "Ηλιος" φυλλάδιο με συνταγές φαγητών και πίνακες περιεκτικότητας τροφών σε θερμίδες και βιταμίνες. 9
- 5115 Ασφαλιστική Εταιρία "Η Πατρίς", Απολογισμός του πρώτου έτους 1941. 10
- 5116 "Το Κολλέγιον Αθηνών" Ίδρυση, δράση και νέες κατευθύνσεις, φυλλάδιο του 1932, σελίδες 14. 9
- 5117 Αρχηγεία Χωροφυλακής, Αστυνομίας Πόλεων & Πυροσβεστικού Σώματος. Δίπτυχο πρόγραμμα και πρόσκληση για την Επιμνημόσυνη Δέηση της 10ης Δεκ 1959 υπέρ των πεσόντων αξιωματικών και ανδρών των Σωμάτων κατά τα Δεκεμβριανά του 1944. 10
- 5118 Καφεσιατόριον "Λαγκαδάς" Αθ. Γκρασόπουλου - Θεσσαλονίκη, άγραφος τιμοκατάλογος εδεσμάτων. 8
- 5119 ΒΕΡΟΙΑ 1972. Πνευματικές και καλλιτεχνικές εκδηλώσεις "Βικέλεια" 17 Σεπτ - 8 Οκτ 1972, εικονογραφημένο πρόγραμμα παραστάσεων 28 σελίδων. 8
- 5120 Εισαγωγικός Οίκος Μηχανημάτων Γ. Κολαξή - Αθήνα. Εικονογραφημένος προπολεμικός κατάλογος 16 σελίδων. 10
- 5121 ΜΥΤΙΛΗΝΗ. Κανονισμός του Δημοτικού Συμβουλίου Μυτιλήνης του 1934, σελίδες 14. 8
- 5122 Δωδεκανησιακόν Σχολείον - Αθήνα. Μεγάλη καλλιτεχνική επίδειξη με ηθογραφίες, χορούς & απαγγελίες της 4ης Ιουνίου 1955 στο Δημοτικό Θέατρο Πειραιώς, τρίπτυχο. 8
- 5123 ΦΛΩΡΙΝΑ. Πέντε οδηγίες της Τροχαιάς Φλωρίνης προς τους οδηγούς. 8
- 5124 "ΘΡΑΚΗ σε κράζουμε, Σήκω επάνω" υπό Πολυδώρου Παπαχριστοδούλου, έκδοση της Εταιρείας Θρακικών Μελετών 1944. 15

ΔΙΑΦΟΡΑ - ΕΡΗΜΕΡΑ



5125

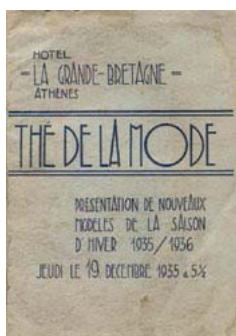

5126



5127



5128



5129



5130



5131



5132



5133

5125 Ελληνογαλλικό Γυμνάσιο Θηλέων "Άγιος Βικέντιος" Θεσσαλονίκης, δίπτυχο πρόγραμμα των γυμναστικών επιδείξεων της 5ης Ιουνίου 1955.

8

5126 ΑΘΗΝΑ. Ξενοδοχείο "La Grande Bretagne". Επίδειξη μόδας "The de la Monde" με παρουσίαση των νέων μοντέλων της χειμερινής περιόδου 1935/36 της 19ης Δεκεμβρίου 1935, πρόγραμμα 20 σελίδων, πολλές διαφημίσεις της εποχής.

10

5127 ΚΟΖΑΝΗ. Οικογενειακή ταβέρνα "Χρυσό Πέταλο" Καρατζέτζου - Ζορμπά, κατάλογος εδεσμάτων άγραφος.

10

5128 ΑΘΗΝΑ. "Λακωνική Σχολή" στον Κολωνό, διαφημιστικό δίπτυχο των Εκπαιδευτηρίων.

8

5129 ΘΕΣΣΑΛΟΝΙΚΗ. Σινέ "Ολύμπιον", πρόγραμμα της ταινίας "Όσα δεν σβήνει ο χρόνος" με τον Μοντγκόμερ Κλιφτ και την Ελιζαμπεθ Τέηλορ, τρίπτυχο.

8

5130 ΦΑΛΗΡΟ. "Ακταίον Palace Hotel", επιστολόχαρτο με ωραίο χαρακτηριστικό του ξενοδοχείου, αχρησιμοποίητο.

15

5131 Β' Ελληνικό Πανηγύρι, πρόγραμμα παραστάσεως στο Παναθηναϊκό Στάδιο της 17ης Ιουνίου 1961 υπέρ Αποκαταστάσεως Απόρων Κορασίδων υπό την αιγίδα του Βασιλέως.

8

5132 ΦΛΩΡΙΝΑ. Έκθεση Χειροτεχνίας - Οικοτεχνίας - Βιοτεχνίας 6-27 Αυγούστου 1961, εικονογραφημένο 16σέλιδο. Μαζί και μία φωτο των εκθεμάτων.

8

5133 Ελληνική Ραφινάρια Ορυκτελαίων, Μοσχάτο, δίπτυχος τιμοκατάλογος του 1958.

10

5134 ΧΙΟΣ. Λόγος εκφωνηθείς την Κυριακή των Βαΐων, 9 Απριλίου 1872 στον Ιερό Ναό της Μητροπόλεως υπό Γρηγορίου Μητροπολίτου Χίου, σελίδες 24.

14

5135 ΧΙΟΣ. Αλφαβητάριον απλοποιούν την διδασκαλίαν της αναγνώσεως υπό Γεωργίου Ρέβελη, μέρος δεύτερον - Χίος 1911, τυπογραφείον Παγχιακής, σελίδες 68, άκοπο.

15

5136 ΧΙΟΣ. Διάγγελμα του Ελ. Βενιζέλου της 24ης Ιανουαρίου 1934 προς τους Φιλελευθέρους Εκλογείς Χίου, που συνιστά την υποστήριξη του υποψηφίου Καλβοκορέση, μόνοφυλλο παράρτημα της "Πρόοδου".

8

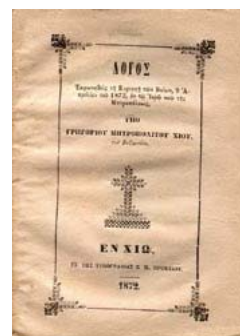

5134



5135



5136

ΔΙΑΦΟΡΑ - ΕΡΗΜΕΡΑ



5137



5138



5139



5140



5141



5142



5143



5144

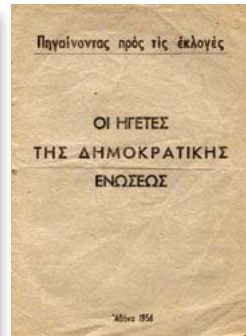

5145



5146

- 5137 "Ο Αμερικανικός Ιμπεριαλισμός Εχθρός των Λαών", εικονογραφημένο φυλλάδιο της Πανσπουδαστικής Δημοκρατικής Κίνησης "Σωτήρης Πέτρουλας" του 1966, σελίδες 16. 15
- 5138 "Δύναμις δια την Ελλάδα από την Αμερική", εικονογραφημένη έκδοση του Σχεδίου Μάρσαλλ 1951, σελίδες 50. 8
- 5139 "Αμερικανικά Απόψεις - Ειρήνη και Ανεξαρτησία". Ο λόγος του Προέδρου Τζόνσον στο Πανεπιστήμιο Τζ. Χόγκκινς της 7ης Απριλίου 1965 για τον πόλεμο στο Βιετνάμ, έκδοση της Αμερικανικής Υπηρεσίας Πληροφοριών σε 8 σελίδες πολυγράφου. 10
- 5140 "Οι εργατικές Ενώσεις της Αμερικής" και ο ρόλος τους στον ελεύθερο κόσμο, έκδοση της Αμερικανικής Υπηρεσίας Πληροφοριών, σελίδες 16. 11
- 5141 "Το Πολυτεχνείο και Εμείς", δύπτυχο πολυγράφου της Σπουδάζουσας Ε.Κ.Ο.Ν. "Ρήγας Φεραίος", ενδιαφέρον κείμενο. 8
- 5142 Διακήρυξη του Σοσιαλιστικού Αρχαιομαρξιστικού Κόμματος για τις εκλογές του 1950 - Αθήνα 25 Φεβρ 1950, 8σέλιδη. 8
- 5143 "ΚΚΕ θα πη για τον Ελληνικό Λαό Δεσμά - Νεκροταφεία - Εκπαρθυρώσεις", αντικομμουνιστική προκήρυξη του 1966. 8
- 5144 "Ο Δωδεκάλογος της Νεολαίας της Ε.Π.Ο.Ν.", μονόφυλλο, έκδοση της ΕΠΟΝ Νομού Λασηθίου. 15
- 5145 Εκλογές 1956. Δύο αντικομμουνιστικά φυλλάδια: "Διάβασέ με και Πρόσεχε" δίγλωσσο προς τους Έλληνες της ξενιτιάς και "Οι Ηγέτες της Δημοκρατικής Ενώσεως". 10
- 5146 Ανοιχτή επιστολή του Κ.Κ. Σοβιετικής Ένωσης προς τις Κομματικές Οργανώσεις και προς όλους τους κομμουνιστές της Σοβιετικής Ένωσης, σελίδες 51 της 14ης Ιουνίου 1963. 10
- 5147 "Εργατικά Τραγούδια" Ύμνος Διεθνούς, Πένθιμο εμβατήριο, Η κόκκινη σημαία μας, Το τραγούδι της δουλειάς, του Λένιν και Βαρσοβιάγνια, έκδοση "Νέο Βιβλιοπωλείο" -Αθήνα 1966. 10
- 5148 "Καθήκοντα Αξιωματικών Επιμελητείας" απασχολουμένων εις υπηρεσίαν ελέγχου παραγωγής και παραλαβής σιτηρών -Λάρισα 19 Ιουλίου 1917, μονόφυλλο τοίχου διαστ. 40 x 29. 10
- 5149 Κόμμα Φιλελευθέρων, ψηφοδέλιο του συνδυασμού Νομού Χανίων με σταυρωμένο τον Ελ. Βενιζέλο και τον Κωνσταντίνο Μητσοτάκη (πρώτη κάθοδος του σε εκλογές). 8

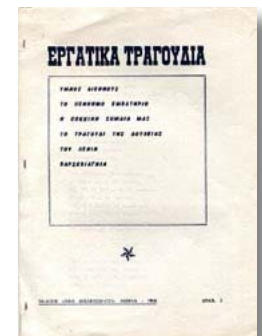

5147



5148

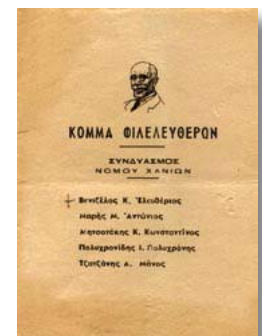

5149

ΔΙΑΦΟΡΑ - ΕΡΗΜΕΡΑ

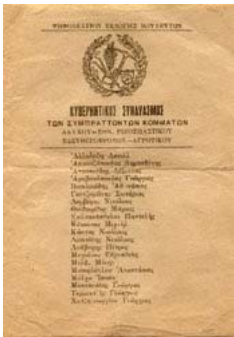

5150

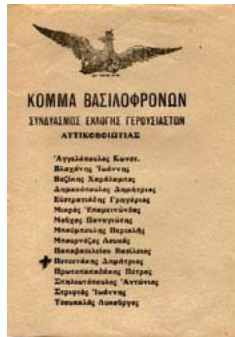

5151



5152

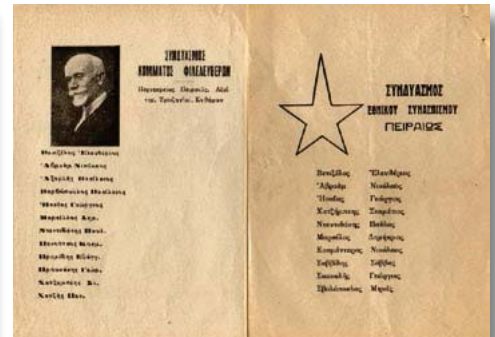

5153

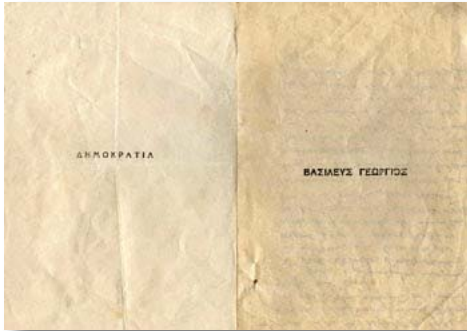

5154



5155



- 5150 Ψηφοδέλτιο Κυβερνητικού Συνδυασμού των συμπραττόντων Κομμάτων Λαϊκού, Εθν. Ριζοσπαστικού Ελευθεροφρόνων - Αγροτικού. 9
- 5151 Ψηφοδέλτιο του Κόμματος Βασιλοφρόνων, συνδυασμού εκλογής Γερουσιαστών Αττικοβοιωτίας. 8
- 5152 ΜΥΤΙΛΗΝΗ. Ψηφοδέλτιο Εκλογής Βουλευτών Νομού Λέσβου της παρατάξεως Βενιζέλου. 8
- 5153 Δύο ψηφοδέλτια με επικεφαλής τον Ελευθέριο Βενιζέλο: Συνδυασμού Φιλελευθέρων Πειραιώς και νήσεων και Συνδυασμού του Εθνικού Συνασπισμού Πειραιώς. 8
- 5154 Δημοψήφισμα 1946, δύο ψηφοδέλτια "Βασιλεύς Γεώργιος" και "Δημοκρατία". 8
- 5155 Ε.Ρ.Ε. Τρία ψηφοδέλτια συνδυασμών Δήμου Αθηναίων, πρώην Δήμου Αθηναίων και Πειραιώς & Νήσων. Επίσης 4 προκηρύξεις των υποψηφίων της ΕΡΕ Λ. Δερτιλή, Ευ. Σαββόπουλου, Δημ. Βρανόπουλου και Ιω. Μπράβου καθώς και μία μακροσκελής μονόφυλλη ανακοίνωση του Δημ. Βρανόπουλου. 12
- 5156 Ένωση Κέντρου, ψηφοδέλτιο συνδυασμού Α' Αθηνών, Ένωση Κέντρου Ν.Δ. ψηφοδέλτιο της Β' Αθηνών. Επίσης δίπτυχο προεκλογικό του Ι.Κουτσοχέρα πολιτευτού Αθηνών της Ε.Κ. και μονόφυλλο του Χ. Δημητρίδου της Ε.Κ.Ν.Δ. Μαζί και αναδιπλούμενο πολύπτυχο με οδηγίες για τους ψηφοφόρους Βύρωνος & Καισαριανής των υποψηφίων Θ. Καψάλη & Γερ, Βασιλότου στον συνδυασμό Ε.Κ. - Προοδευτικών Β' Αθηνών. 12
- 5157 Ε.Ρ.Ε. Δύο μονόφυλλες προκηρύξεις και ένα τρίπτυχο προεκλογικό. Επίσης 4 μονόφυλλα και δύο δίπτυχα των υποψηφίων του Κόμματος Λ. Δερτιλή, Γρ. Κασιμάτη, Θάλειας Ποταμιάνου, Δημ. Αλιπράνη. Μαζί και το πρόγραμμα της Ε.Ρ.Ε. - ομιλία του καθηγητού. Γρηγορίου Κασιμάτη, που δημοσιεύθηκε στο "Παρόν" τον Φεβρουάριο του 1956, 16σέλιδο. Συνολικά 10 αντικείμενα. 14

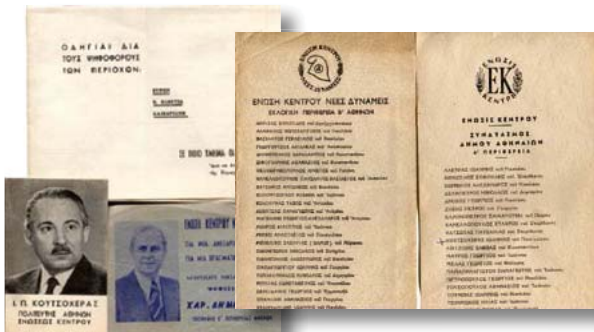

5156



5157



5158



5159



5160

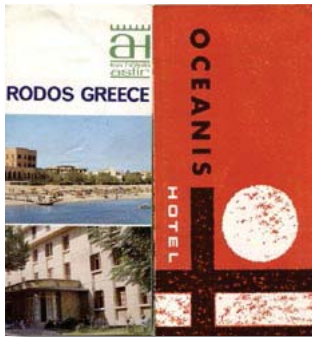

5161



5162

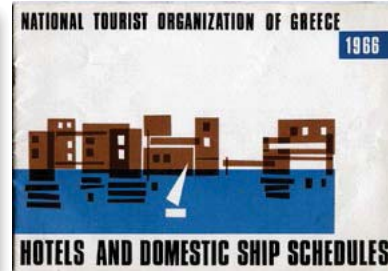

5163

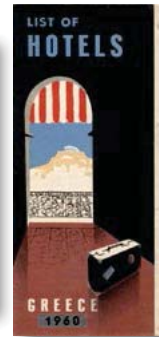

5164

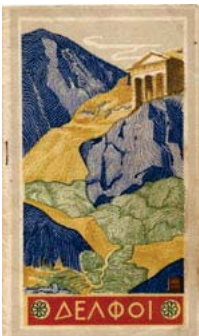

5165



5166



5167

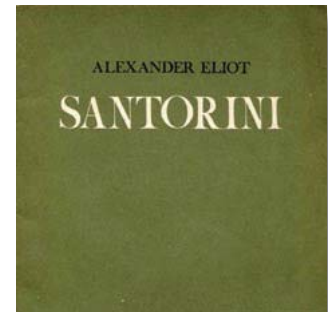

5168

- 5158** ΚΥΠΡΟΣ. "Να γιατί θα νικήση η αγωνιζόμενη Κύπρος, 8 σέλιδο φυλλάδιο και πολύπτυχο για τους βανδαλισμούς και ωμότητες των Βρετανών στην Κύπρο, δύο εκδόσεις της Πανελληνίου Επιτροπής Αυτοδιαθέσεως Κύπρου. 9
- 5159** Ενότητα από 5 τρίπτυχα των ξενοδοχείων Ηρακλείου "Creta Beach", "Atlantis", "Blue Sea", "Knossos Beach" και του "Artera Beach Bungalows" Χανίων. Μαζί και δίπτυχο με ταρίφες ξενοδοχείων της Κρήτης για το 1968. 12
- 5160** ΑΤΤΙΚΗ. Λότο από 5 πολύπτυχα των ξενοδοχείων "Αλκηστis", "Acropole", Margi House" Βουλιαγμένης, "Astir Bungalows" Γλυφάδας και Hotel-Bungalows "Lagonisi". 12
- 5161** ΡΟΔΟΣ. 4 τρίπτυχα των ξενοδοχείων "Oceanis", "Europa", "Golden Beach Bungalhotel" και του Ομίλου "Astir". 8
- 5162** ΘΕΣΣΑΛΟΝΙΚΗ. Πολυσέλιδο εικονογραφημένο φυλλάδιο με τα αξιοθέατα της Θεσσαλονίκης, έκδοση της Δ.Ε.Θ., επιμέλεια Ντίνου Χριστιανόπουλου, κείμενα-σκίτσα του Νικ. Μουτσόπουλου. 9
- 5163** Ε.Ο.Τ. 1966. Ξενοδοχεία και Θαλάσσιες συγκοινωνίες στο Αιγαίο, φυλλάδιο 27 σελίδων. 10
- 5164** Τα Ξενοδοχεία της Ελλάδος, αγγλόφωνη έκδοση ΕΟΤ του 1960 με δυναμικότητα σε δωμάτια, ταρίφες και λοιπές πληροφορίες, σελίδες 32. 9
- 5165** Δελφοί. Εικονογραφημένο φυλλάδιο της Υπηρεσίας Ξένων και Εκθέσεων 1927, σελίδες 12 με χρωμολιθόγραφα εξώφυλλα. 9
- 5166** Βρετανικά Ευρωπαϊκά Αεροσυγκοινωνία, Αθήναι, Λονδίνον, Άγκυρα, Ρώμη, διαφημιστικό μονόφυλλο-καρτολίνα 9
- 5167** "Tyraldos Lines". Πρόγραμμα 29 κρουαζιερών των 5 ημερών στο Αιγαίο με το T.S.S. "Aegaeon" του 1959. σελίδες 12. 8
- 5168** SANTORINI par Alexander Eliot, εξαιρετική έκδοση της "Ηπειρωτικής Lines" 1972, με εικονογράφηση Παύλου Βαλασαμάκη, σελίδες 32. 8

ΔΙΑΦΟΡΑ - ΕΡΗΜΕΡΑ



5169



5170



5171



5172

- 5169** GREEK LINE. "Η γραμμή Ελλάδος - Β. Αμερικής και το νέον Υπερωκεάνειον ΟΛΥΜΠΙΑ", τεύχος με το ιστορικό της δρομολογήσεως του "Ολύμπια" στην γραμμή, σελίδες 23 του 1954. Μαζί 2 εισιτήρια από Ν. Υόρκη προς Πειραιά του 1959 και του 1962, 5 προσκλήσεις του πλοιάρχου του "Ολυμπία" για δείπνο και κοκτέιλ πάρτυ. Επίσης δελτίο αφίξεως Έλληνας μετανάστου με το "Νέα Ελλάς" με σφραγίδα του Ελληνικού Προξενείου Ν. Υόρκης, ασυμπληρωτή κάρτα εργασίας της Υπηρεσίας Εργασίας Ν. Υόρκης. Επίσης πολύπτυχο με τιμές εισιτηρίων του "Βασίλισσα Φρειδερίκη" προς Αμερική & Καναδά. **12**
- 5170** Θέαμα "Ήχος και Φως" στην Ακρόπολη Αθηνών, δίπτυχο του ΕΟΤ του 1959. **8**
- 5171** "Τουριστικά Καλλιτεχνικά Εκδηλώσεις 1965", οργάνωση του ΕΟΤ, τεύχος 64 σελίδων, επιμέλεια έκδοσης "Ίκαρος", σχέδιο εξωφύλλου Μ. Κατζουράκης, **8**
- 5172** "Γύρω μας γκρεμιστήκαν όλα", αφίσα της ταινίας της "Κλακ Φιλμς" διαστ. 79 x 54. **9**
- 5173** "Απόκληροι της Κοινωνίας", αφίσα της ταινίας με τον Ν. Ξανθόπουλο και την Μάρθα Βούρτση, διαστ. 49 x 34. **8**
- 5174** "Ύμνος της Δημοκρατίας" του Ι. Κουτσοχέρα και Εθνικός Ύμνος, δίσκος 45 στροφών. **9**
- 5175** "Ξημερώνει" του Μάνου Χατζηδάκι (από την ταινία "Η Λίζα και η άλλη), δίσκος 45 στροφών. **8**
- 5176** Μίκη Θεοδωράκη "Το Άξιον εστί" και "Zorba le Grec", δύο δίσκοι 45 στροφών. **10**
- 5177** "Πειραιά - Πειραιά" Αριστ. Σκυλίτσης, Δήμαρχος Πειραιώς, δίσκος 45 στροφών με ιδιόχειρη αφιέρωση. **10**
- 5178** "Ο Καραγκιόζης στο Δικαστήριο" του Ευγένιου Σπαθάρη, δίσκος 45 στροφών. **10**
- 5179** "Ο Καραγκιόζης Γιατρός" του Ευγένιου Σπαθάρη, δίσκος 45 στροφών. **10**
- 5180** "Τουμπου-Τούμπου Ζα" με τον Κώστα Βουτσά, μουσική Μαρκόπουλου, δίσκος 45 στροφών. **8**



5173



5174



5175



5176



5177



5178



5179



5180

ΔΙΑΦΟΡΑ - ΕΡΗΜΕΡΑ



5181



5182



5183



5184

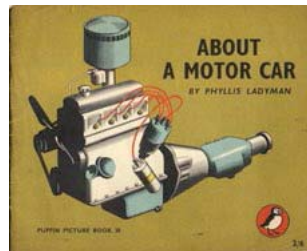

5185



5186



5187



5188



5189

- 5181 Εκδόσεις Φέξη 1961 - εικονογράφηση και καλλιγράφηση Λεωνίδα Χρηστάκη, φύλλο διαστ 40 x 27,5.
- 5182 Ράλλης Κουφίδης, δίπτυχη πρόσκληση στην έκθεση έργων του στην γκαλερί "Ζητα Μι" Θεσσαλονίκης (Μάϊος 1970) με ξυλογραφία "Σπίτι στα Τρίκαλα" και πρόσκληση στην Έκθεση ζωγραφικής του 1976 στο πνευματικό κέντρο "Ωρα".
- 5183 Άγραφος φάκελλος με βουλοκέρι, με το γερμανικό εθνικοσοσιαλιστικό έμβλημα (σβάστικα).
- 5184 Καταστήματα MINION, πολύπτυχο διαφημιστικό με χάρτη Αθηνών.
- 5185 "About a motor car", εικονογραφημένο φυλλάδιο με ανάλυση των λειτουργιών και των εξαρτημάτων του αυτοκινήτου, έκδοση της "Puffin Picture Books" του 1959.
- 5186 Ούζο ΝΕΚΤΑΡ Γ. Βοζάνη - Θεσσαλονίκη, αφισέτα διαστ. 28,5 x 21.
- 5187 Ποτοποιεϊόν Παν. Ηλιογραμμένου - Αγιάσσοι Λέσβου - Τσίπουρον, ετικέτα διαστ. 19 x 12,5.
- 5188 Εργοστάσιον Ζαχαροπλαστικής και Χαλβαδοποιίας Κων. Παράσχου - Θεσσαλονίκη, χρωμολιθόγραφη ετικέτα 19 x 10.
- 5189 Εργοστάσιον Χιακών Γλυκών Μιχαήλ Μούσχουρη - Χίος, ετικέτα κυτίου 840 γραμ., διαστ. 28,5 x 10,5.
- 5190 ΒΟΛΟΣ. Ποτοποιία Ευαγγελίδου, ετικέτα φιάλης ούζου. Καραμελοποιία Σ. Παπαγιαννόπουλου, 3 περιτυλίγματα καραμέλας και μαστίχας.
- 5191 Ατμοπλοία ADRIATICA. Μεγάλο αναδιπλούμενο πολύπτυχο με εικόνες από τα πλοία της, επίσης ετικέτα καμπίνας ταξιδίου από Λάρνακα στον Πειραιά, δύο ετικέτες "Pireo" και μενού Ζας κλάσεως του πλοίου "Grimani" της 27ης Μαΐου 1954.

12

10

8

8

8

12

9

9

9

9

10

12



5190



5191



- 5192 ΧΑΝΘ Χριστιανική Αδελφότης Νέων Θεσσαλονίκης. Αρχείο που περιέχει 3 έγγραφα εποχής 1946-48, δύο προσκλήσεις σε βραδυνό κιθάρας και σε αποκριτικό χορό, φυλλάδιο με πληροφορίες για την κατασκήνωση Αγίου Ιωάννη στο Πήλιο και 17 αναμνηστικές φωτογραφίες εποχής 1943-48. 13
- 5193 Σοκολατινία "Μιλκα-Σταρ" Θεσσαλονίκης. Πακέται από 20 συσκευασίες "Γκολτζής". Μαζί και καρτέλα για επικόλληση των καρτολινών, που βρίσκονται μέσα στις συσκευασίες. 12
- 5194 Ελληνικός Στρατός Μέσης Ανατολής 1942. Εγκόλπιο οδηγιών για Διοίκηση Ομάδος Μάχης, αυστηρώς απόρρητο. Αριθμημένη περιορισμένη έκδοση, σελίδες 143. 14
- 5195 ΟΛΥΜΠΙΑ. Οδηγός Αρχαιοτήτων υπό Ι. Π. Κούτρα, έκδοση εικονογραφημένη Δ. & Β. Λουκόπουλου, σελίδες 100. 9
- 5196 Ενότητα από 6 τετράδια με θρησκευτικές παραστάσεις στα εξώφυλλα, εκδ. "Φοίνιξ", αχρησιμοποίητα. 12
- 5197 Χάρτης αλληλογραφίας της Τραπέζης Αθηνών, σφραγισμένη συσκευασία με λιθόγραφη εικόνα στον φάκελλο. 8
- 5198 Μαρία Κάλλας. Δύο δίσκοι 45 στροφών με άριες της "Madame Butterfly" του Puccini & της "Μήδειας" 12
- 5199 Φιλική Εταιρεία Νέων. Πρώτη Έκθεση Καλλιτεχνών Πειραιώς 1-22 Απριλίου 1937 στο φουαγιέ του Δημοτικού Θεάτρου. Κατάλογος έργων Ζωγραφικής, Γλυπτικής και Σκιτσογραφίας με βιογραφικά στοιχεία των καλλιτεχνών και επικολλημένες φωτο έργων, σελίδες 44. 10
- 5200 ΧΙΟΣ. Εκπαιδευτικά και Φιλανθρωπικά Ιδρύματα πόλεως Χίου. Νόμοι, διατάγματα και κανονισμοί - Απρίλιος 1927, σελίδες 81. 11
- 5201 Διεύθυνσις Γεωργίας Νομού Θεσσαλονίκης 1951. Λεύκωμα με παράθεση στοιχείων γεωργικής και κτηνοτροφικής παραγωγής, γεωργικών μηχανημάτων, εγγειοβελτιωτικών έργων κλπ. Επιμέλεια Δόξας Μαραγκού. 11

ΔΙΑΦΟΡΑ - ΕΡΗΜΕΡΑ

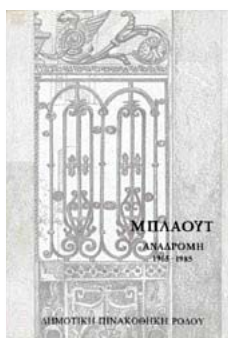

5202



5203

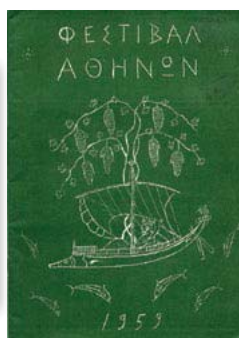

5204



5205



5206

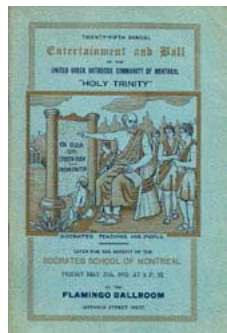

5207



5208



5209



5210

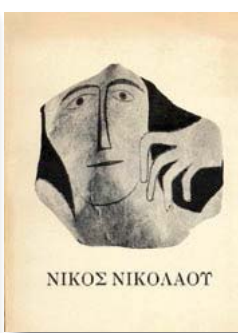

5211

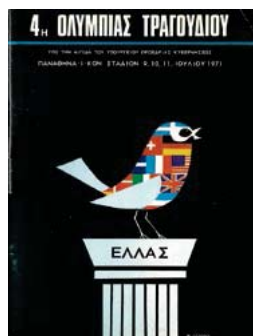

5212

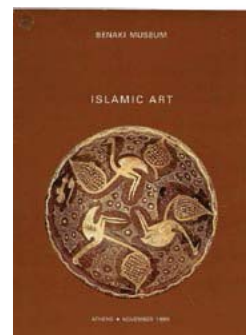

5213

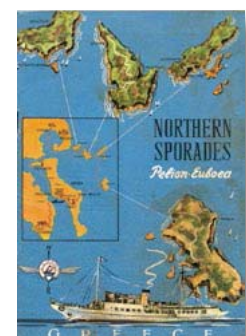

5214

- 5202** Hermann Blauth. Αναδρομική Έκθεση έργων ζωγραφικής 1965-1985 στην Δημοτική Πινακοθήκη Ρόδου. Εικονογραφημένος κατάλογος έργων με βιογραφικά στοιχεία του καλλιτέχνη, σελίδες 95. **10**
- 5203** Κρατικό Θέατρο Βορείου Ελλάδος 1971. Εικονογραφημένο πρόγραμμα παραστάσεων της κωμωδίας του Αριστοφάνους "Βάτραχοι" σε Φιλίππους και Θάσο, σελίδες 24. Μαζί και δίπτυχο πρόγραμμα του 1972. **8**
- 5204** Φεστιβάλ Αθηνών 1959. Πρόγραμμα μουσικών παραστάσεων Αυγούστου 1959, αγγλόφωνο, σελίδες 32. **9**
- 5205** "Αρκαδία- Ζάτουνα", πρόγραμμα μουσικής παράστασης του Γερ. Σταύρου βασισμένης στο έργο και τα τραγούδια του Μίκη Θεοδωράκη, χειμερινή περίοδος 1974. **8**
- 5206** Μίκης Θεοδωράκης - Μουσικός Αύγουστος 1977, πρόγραμμα συναυλιών Θεάτρου Λυκαβηττού, σελίδες 100. **8**
- 5207** Χορός της Ενωμένης Ελληνορθόδοξου Κοινότητας του Μόντρεαλ "Αγία Τριάδα" της 27ης Μαΐου 1932, πρόγραμμα με πλήθος διαφημίσεων ομογενών επιχειρηματιών. Λείπει μία σελίδα. **9**
- 5208** Γρηγόρης Σεμιτέκολο, παρουσίαση έργων του στην γκαλερί "Νέες Μορφές" 1982. Επίσης Π. Τέτσης, έκθεση έργων του στο Μορφωτικό Ίδρυμα Εθνικής Τραπέζης και 8η Συνάντηση Νέων Δημιουργών στο Καλλιτεχνικό Πνευματικό Κέντρο "Ωρα". **13**
- 5209** Στ' Πανελλήνιος Έκθεσις Ζωγραφικής, Γλυπτικής & Χαρακτικής στο Ζάππειο - Νοέμβριος 1960. Κατάλογος έργων, σελίδες 96. **9**
- 5210** Κρατική Ορχήστρα Αθηνών, πρόγραμμα παραστάσεων Ιουλίου 1990 στο Ηρώδειο με αφιέρωμα στη μνήμη του Δ. Μητρόπουλου, σελίδες 99 με πολλές φωτο. **10**
- 5211** Νίκος Νικολάου, έκθεση έργων του τον Νοέμβριο 1972 στη γκαλερί Ζουμπουλάκη, τεύχος με παρουσίαση έργων του. **10**
- 5212** 4η Ολυμπιάς Τραγουδιού 9-11 Ιουλίου 1971 στο Παναθηναϊκό Στάδιο, το επίσημο πρόγραμμα. **8**
- 5213** ISLAMIC ART, Μουσείο Μπενάκη - Νοέμβριος 1980. Εικονογραφημένος αγγλόφωνος κατάλογος 52 σελίδων της πρώτης Έκθεσης Ισλαμικής Τέχνης. **12**
- 5214** Βόρειες Σποράδες. Τουριστικός οδηγός, έκδοση του Πρακτορείου "Αλκυών" 1961, σελίδες 44. Λερωμένο εξώφυλλο. **8**

ΔΙΑΦΟΡΑ - ΕΡΗΜΕΡΑ



5215



5216

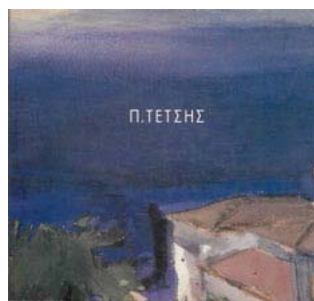

5217



5218

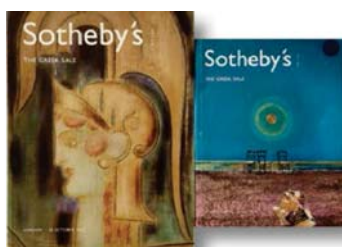

5219

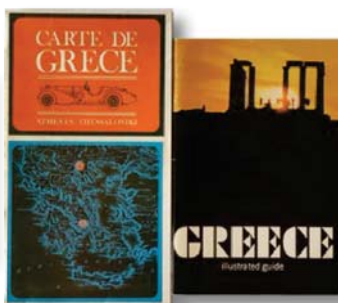

5220



5221



5222

- 5215** "Εκκλησία-Παιδεία-Τέχνη" έκδοση του Υπουργείου Παιδείας & Θρησκευμάτων (Γεώργιος Παπανδρέου) επι Κυβερνήσεως Ελ. Βενιζέλου του 1932, σελίδες 64. **10**
- 5216** Bathurst - New South Wales - Australia. Χορός για τα 150 χρόνια από την Ελληνική Επανάσταση 1821-1971 στο Δημαρχείο της πόλης. Πρόγραμμα 28 σελίδων. **10**
- 5217** Π. Τέτσης. Ακουαρέλλες 1991-95, έκδοση της γκαλερί "Νέες Μορφές" με φωτογραφίες 30 έργων του καλλιτέχνη. **10**
- 5218** Γραφείο Προστασίας Ελληνικού Καπνού Θεσσαλονίκης. Οδηγός των Καπνοπαραγωγικών Κοινοτήτων και Συνοικισμών Κεντρικής και Δυτικής Μακεδονίας - Θεσσαλονίκη 1937, σελίδες 112 και αναδιπλούμενος καπνικός χάρτης. **15**
- 5219** Οίκοι Δημοπρασιών Sotheby's & Bonhams. Τρεις κατάλογοι δημοπρασιών εκλεκτών έργων ζωγραφικής Ελλήνων Καλλιτεχνών της 18ης Οκτ 2001 (λείπουν οι σελίδες 5-12), της 24ης Μαΐου 2006 & της 20ής Μαΐου 2008. **12**
- 5220** ΕΟΤ - 4 εκδόσεις: Αρχαία, Βυζαντινά και Μεσαιωνικά Μνημεία, σελίδες 32 του 1969, Αττική και νησιά του Σαρωνικού, σελίδες 32 του 1969, Ελλάς, εικονογραφημένος οδηγός 56 σελίδων του 1973 και οδικός χάρτης Ελλάδος, Αθηνών & Θεσσαλονίκης του 1969. **12**
- 5221** Ελληνική Κοινότης Αλεξανδρείας. Αβερώφειον Λύκειον-Γυμνάσιον, σχολικό περιοδικό "Μαθητικός Παλμός" 1977-78, μαζί και δύο Εσωτερικά Δελτία Φεβ-Μαρτ 1951 & Δεκεμβρίου 1957. **14**
- 5222** Τρία τεύχη Γλυπτικής: "Η δύναμη του Κενού και η Γλυπτική της Αλεξ. Μυλωνά" του Δ. Φατούρου 1960, σελίδες 22. Βάσος Καπάνταης "Ο Γλύπτης και τα μετάλλια", ανάτυπο του περιοδικού "Συλλογές", σελίδες 80. Ανατόλης Λαζαρίδης, έκδοση Φαίδωνος Μπουμπουλίδου 1980, σελίδες 34. **11**
- 5223** ΤΑΚΗΣ. Τρεις εκδόσεις εκθέσεων έργων του: "Magnetic Flowers" της Medoussa Art Galery 1990. "Τροχιές παράλληλες Τάκης, Αργυράκης, Ραϋμόνδος" στην Αιθουσα Τέχνης "Μέδουσα", σελίδες 55. "Takis-Erotica" του Σταύρου Μιχαλαριά 1995, σελίδες 64. **14**
- 5224** ΜΟΡΑΛΗΣ Προεκτάσεις - Ιανουάριος 2004. Εικονογραφημένος κατάλογος της έκθεσης του διακεκριμένου καλλιτέχνη στην γκαλερί Ζουμπουλάκη, χορηγία της AlphaBank. Σελίδες 52, με ιδίόχειρη σημείωση του καλλιτέχνη στη σελ. 33. **10**



5223

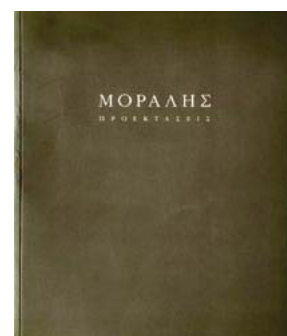

5224

ΔΙΑΦΟΡΑ - ΕΡΗΜΕΡΑ



5225



5226



5227

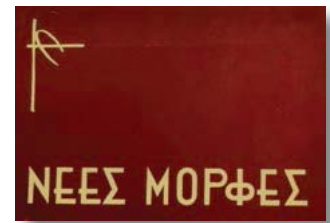

5228



5229

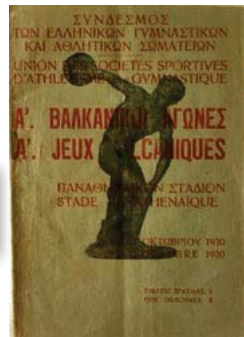

5230



5231



5232

5225 ΙΑΤΡΟΣΟΦΙΟΝ 1812 Πανομοιότυπον. Εικονογραφημένο βιβλίο, με τη μέθοδο της φωτοαντιγραφικής ανατύπωσης σελίδων παλαιότερου χειρόγραφου συγγράμματος με λαϊκά γιατροσόφια. Έκδοση "Κ. Σπανός" 2001 σε 300 αριθμημένα αντίτυπα (το παρόν Νο 257), σελίδες 259.

12

5226 "Ελλάς - Αμερική", ημερολόγιον 1957 με 53 φωτο σχετικές με την "Ελληνοαμερικανική φιλία", έκδοση της Αμερικανικής Υπ. Πληροφοριών.

10

5227 22α Διεθνής Έκθεσις Θεσσαλονίκης 1957. Συνοπτικός οδηγός 132 σελίδων.

11

5228 Γκαλερί "Νέες Μορφές". Foglio με 28 μονόφυλλα παρουσίασης Ελλήνων καλλιτεχνών.

15

5229 Βιομηχανία χρωμάτων και βερνικιών Σ. Σακελλαρίδου - Αθήνα. Τρεις χρωμολιθόγραφες ετικέτες συσκευασίας προϊόντων.

12

5230 ΣΕΓΑΣ. Α' Βαλκανικοί Αγώνες 1930 στο Παναθηναϊκό Στάδιο, πολυσέλιδο τεύχος. Μαζί και γαλλόφωνο "Les Buts des Jeux Balcaniques" (Οι στόχοι των Βαλκανικών Αγώνων), έκδοση ΣΕΓΑΣ του 1929, σελίδες 28.

12

5231 Τρία τετράδια γραφής με παραστάσεις εξωφύλλων τον Παρθενώνα, Εύζωνα στην Ακρόπολη και αεροπλάνο.

8

5232 Έκθεση Ζωγράφων Θεσσαλονίκης, έκδοση της Μακεδονικής Καλλιτεχνικής Εταιρείας "Τέχνη" 1966 κατά τα "Δημήτρια '66" με βιογραφικές σημειώσεις των καλλιτεχνών και απεικονίσεις έργων τους.

9

5233 Βασιλικόν Θέατρον Θεσσαλονίκης 1939-40. Πρόγραμμα παραστάσεων της κωμωδίας του Μπελαβέντε "Τα Δημιουργηθέντα Συμφέροντα" με τους Γ. Γληνό, Βάσω Μανωλίδου, Ελ. Παπαδάκη, Ν. Δενδράμη, Μ. Κατράκη.

9

5234 "Γνωρίστε την Ελλάδα με το αυτοκίνητό σας", ταξιδιωτικός οδηγός, έκδοση της "Μόμπιλ Οϊλ Ελλάς" του 1957, σελίδες 128.

8

5235 Πρωτάθλημα μπάσκετ CISM 1969. Το πρόγραμμα των αγώνων, εκτύπωση της Γεωγραφικής Υπ. Στρατού, σελίδες 34.

8



5233

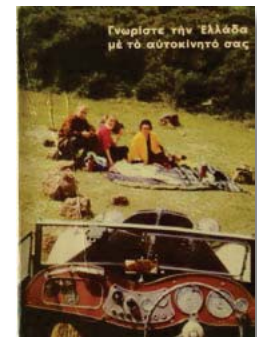

5234



5235

ΔΙΑΦΟΡΑ - ΕΡΗΜΕΡΑ



5236

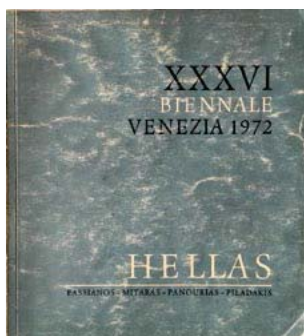

5237

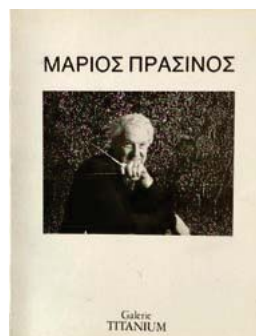

5238

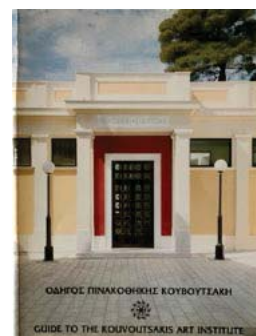

5239



5240



5241

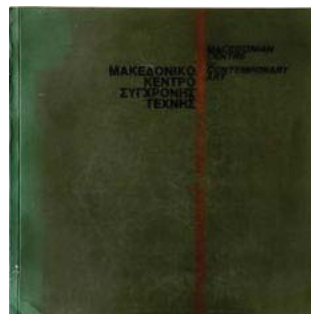

5242



5243

- 5236** "Το ημερολόγιο του μωρού μας", προπολεμική έκδοση με πρωτότυπη ζωγραφιά στο εξώφυλλο. 9
- 5237** XXXVI Biennale Venezia 1972. Έκθεση έργων Φασιανού, Μυταρά, Πανουργιά, Πηλαδάκη, κατάλογος 64 σελίδων, επιμέλεια Γιάννη Παπαδάκη. 10
- 5238** Μάριος ΠΡΑΣΙΝΟΣ, έκθεση έργων του στην γκαλερί "Titanium" 1991, εξαιρετικός κατάλογος 104 σελίδων. 11
- 5239** Οδηγός Πινακοθήκης Κουβουτσάκη - Κηφισιά 1996, σελίδες 96. 10
- 5240** "Νομός Λαρίσης" Έκθεση Παραγωγής Γεωργικού Έτους 1939-40 στις περιφέρειες Λαρίσης, Βόλου, Φαρσάλων, Αλμυρού & Αγιάς με φωτογραφίες. Φθорές στα εξώφυλλα. 14
- 5241** Τετράδιο με εικονογράφιση εξωφύλλου την Έξοδο του Μεσολογγίου, έκδοση Π. Μακρή - Πάπυρος, χρησιμοποιημένο. 10
- 5242** Μακεδονικό Κέντρο Σύγχρονης Τέχνης. Η Συλλογή του Μουσείου, εξαιρετική έκδοση του 1992, σελίδες 155. 13
- 5243** Λεύκωμα Φυσικής Ιστορίας έκκτης τάξεως, έκδοση Αγκύρας με αυτοκόλλητες εικόνες. 9
- 5244** Εικονογραφημένη Ελληνική Μυθολογία, έκδοση Ρέκου Νο 1 με 64 αυτοκόλλητες εικόνες. 12
- 5245** Τάσος Μαντζαβίνος. Έκθεση έργων του στην Αίθουσα Τέχνης "Τερρακότα" 1996, κατάλογος 32 σελίδων. 9
- 5246** MIGHTY MOVIES - Lawrence Bassoff Collection. Εικονογραφημένο λεύκωμα της συλλογής αφισών και γιγαντοαφισών από ταινίες του Hollywood περιόδου 1932-1970, σελίδες 152, διαστάσεων 35,5 x 27,5. 12
- 5247** Βασίλισσα Φρειδερίκη, έγχρωμη αφίσα διαστ. 37 x 31. 12

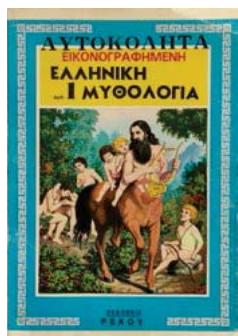

5244

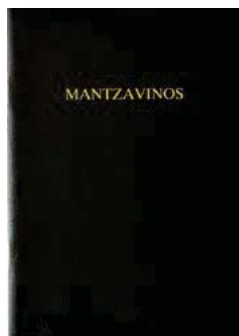

5245



5246



5247

ΔΙΑΦΟΡΑ - ΕΡΗΜΕΡΑ



5248

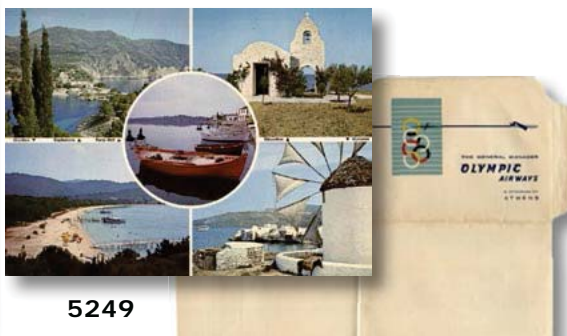

5249

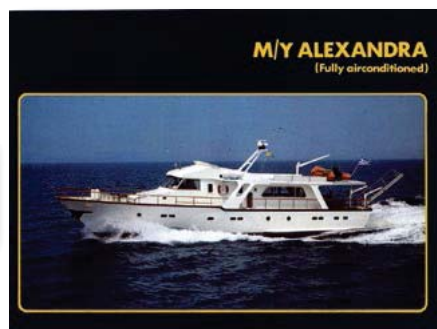

5250



5251



5252



5253



5254

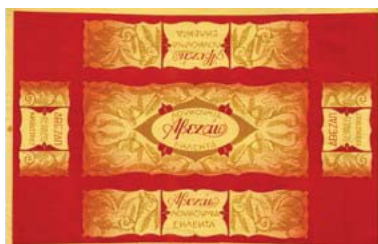

5255



5256

5248 AUDI. Φυλλάδιο παρουσίασης του μοντέλου 1,7 lt με τις τεχνικές λεπτομέρειες, σελίδες 20.

5249 Ολυμπιακή Αεροπορία (αρχείο). Χάρτης Ελλάδος, τιμοκατάλογος πωλουμένων ειδών στο αεροπλάνο, δύο κάρτες ενημερωτικές των δρομολογίων, 6 επιστολόχαρτα, ένα σημειωματάριο, χαρτοφάκελος παραπόνων και μία μεγάλη τουριστική κάρτα.

5250 ΓΙΩΤ. Λαχνός από τρίπτυχα με τα τεχνικά τους χαρακτηριστικά και τις ανέσεις τους: τρίπτυχα M/Y "Alexandra", M.Y. "Chrispy", M/Y "Drossia", μονόφυλλα M/Y "Victoria", M/V "Panagia Tinou" και 8σέλιδα M/S "Nicolas A" & M/S "Elina II". Συνολικά 7 τεμάχια.

5251 Καραμέλλες ΑΒΕΖΑΠ, αφισέτα διαστ. 46,5 x 22.

5252 Βερνίκι υποδημάτων "Απόλλων" της ΒΙΟΛΑΚ Β & Σ. Κασιμάτη - Μοσχάτο, ανάπτυγμα συσκευασίας σε χαρτόνι διαστ. 48 x 26,5.

5253 Σιγαρέττα πολυτελείας "Fresco Menthol" της καπνοβιομηχανίας Λέρτα, αναρτώμενη πινακίδα σε χαρτόνι διαστ. 34 x 25.

5254 Οι 4 Εποχές, τέσσερα εκπαιδευτικά χρωμολιθόγραφα διαστάσεων 31 x 22 έκαστο.

5255 Λουκουμία εκλεκτά ΑΒΕΖΑΠ - Πειραιάς, αφισέτα διαστ. 35 x 22,5.

5256 Μπαχαρικά Αθ. Χρονόπουλος & Σία - Πειραιάς, χαρτόνι επικόλλησης φακελλίσκων με μπαχαρικά και τσάγια διαστ. 33 x 23. Μικροφθορά.

5257 Ποτοποιία Αφών Πολυμερόπουλου - Λαμία. Εννέα ετικέτες διαφόρων ποτών και ηδυποτών.

9

13

12

15

13

10

12

12

12

15



5257

ΔΙΑΦΟΡΑ - ΕΡΗΜΕΡΑ



5258



5259



5260



5261

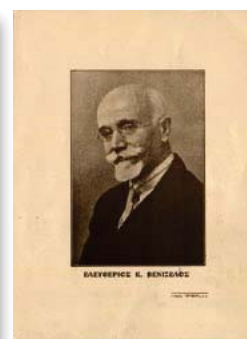

5262

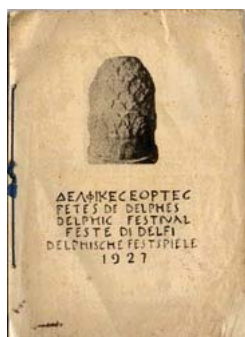

5263

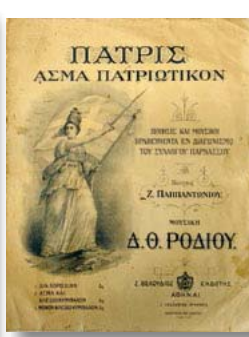

5264



5265

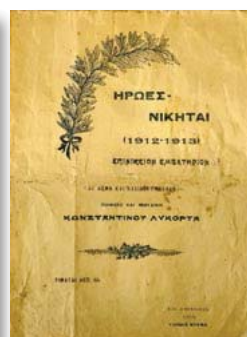

5266

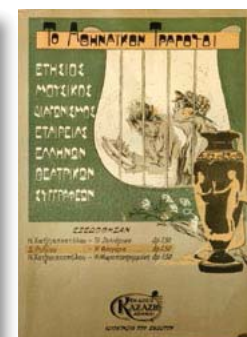

5267



5268

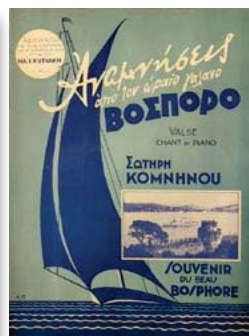

5269



5270

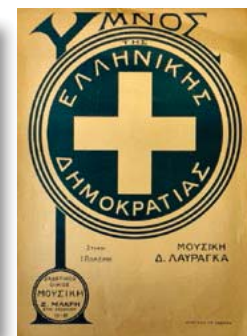

5271



5272

- 5258** Σιγαρέττα ΕΘΝΟΣ Γ.Α. Κεράνη, πινακίδα από χαρτόνι διαστ. 34 x 24,5. **12**
- 5259** "Προσευχή στην Ολυμπία - Καλών Εντάφιων" υπό Ευαγγ. Παυλίνη, σελίδες 12. **9**
- 5260** Σοφοκλέους "Αντιγόνη", ταινία με τους Ειρήνη Παπά, Μ. Κατράκη, Μ. Κοντού, Β. Πάλλη κ.ά. Τρίπτυχο τρίγλωσσο παρουσίασης στο Διεθνές Φεστιβάλ Κινηματογράφου Βερολίνου 1961 και ελληνόφωνο μονόφυλλο. **10**
- 5261** Σιγαρέττα "Tabaco" Παπαστράτος, πινακίδα από χαρτόνι, διαστ. 33,5 x 23,5. **13**
- 5262** Ελευθέριος Βενιζέλος, αφίστα διαστ. 32,5 x 24, τύποις "Πυρσού". **12**
- 5263** Δελφικές Εορτές 1927, πεντάγλωσσο εικονογραφημένο με φωτογραφίες και σκίτσα, σελίδες 24. Μικροφθορές. **20**
- 5264** "Πατρις", άσμα πατριωτικών, παρτιτούρα μουσικής Δ. Ροδίου, ποίηση Ζαχ. Παπαντωνίου. **13**
- 5265** "Ο Αητός", θούριο αφιερωμένο στον Διάδοχο Κωνσταντίνο, παρτιτούρα υπό Σπ. Καίσαρη. **15**
- 5266** "Ηρωες Νικηταί 1912-13", παρτιτούρα του επινικίου εμβλητηρίου υπό Κων. Λυκόρτα. **13**
- 5267** "Η Φλογέρα" παρτιτούρα Δ. Ροδίου από τον Ετήσιο Μουσικό διαγωνισμό της Εταιρείας Ελλήνων Θεατρικών Συγγραφέων. **10**
- 5268** "Η Σημαία", παρτιτούρα του εμβλητηρίου υπό Λ. Καμηλιέρη, από το σαλόνι της "Ατλαντίδος" Ιαν. 1916. **10**
- 5269** "Αναμνήσεις από τον ωραίο γαλανό Βόσπορο", παρτιτούρα Σωτ. Κομνηνού. **9**
- 5270** "Ταίς Αρσακείασι". Παιδαγωγικά άσματα προς χρήση των Δημοτικών Σχολείων, παρτιτούρα - τεύχος Α', επιμέλεια Α. Ρεμάντα μουσικοδιδασκάλου. **10**
- 5271** "Ύμνος της Ελληνικής Δημοκρατίας, παρτιτούρα μουσικής Δ. Λαυράγκα, στίχοι Ι. Πολέμη. **10**
- 5272** "Χρωματουργεία Πειραιώς", 8σέλιδο εικονογραφημένο από το Πανελλήνιο Λεύκωμα Εθνικής Εκατονταετηρίδος 1821-1921. **12**

ΔΙΑΦΟΡΑ - ΕΡΗΜΕΡΑ



5273



5274



5275

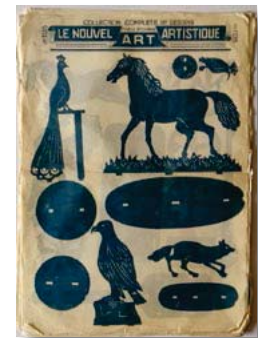

5276



5277

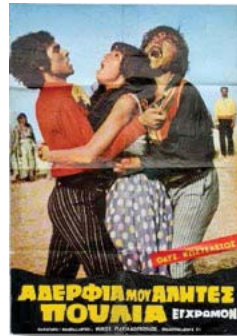

5278



5279



5280



5281



5282



5283



5284



5285

- 5273 "Τα χωριά της Πίνδου", εξαιρετική έκδοση με τυπωμένα 14 σκίτσα του ζωγράφου Γιώργου Σφήκα. 10
- 5274 ΠΑΟΚ. Παρτιτούρα του Β. Μποέμη με τραγούδι της ομάδος. Μαζί τρεις φωτο με τους Κούδα & Αφεντουλίδη, διαφημιστικό με την ομάδα του 1975, δύο αυτοκόλλητα σήματα και ένα μπρελόκ. 20
- 5275 Λότο από 4 παρτιτούρες: "Χορός Κουλουριώτικος", μεταφραφή Ν. Κόκκινου, "Να τι θα πει Ελλάδα", μουσική Γ. Μυρογιάννη, "Στην Αίγινα", μουσική Γ. Μουζάκη & "Αρβανίτισσα" από τον Ταμπορά και κόπανο του Αλεξ. Πάλλη, μουσική Ναπολ. Λαμπελέτ. 13
- 5276 ΧΑΡΤΟΚΟΠΤΙΚΗ. Λότο από 7 πατρών "Le Nouvel Artistique" No 1055, 1112, 1134, 1135, 1136, 1137, 1139 διαστάσεων εκάστου 50 x 35. 20
- 5277 ΧΑΡΤΟΚΟΠΤΙΚΗ. Λότο από 3 πατρών "Le Nouvel Artistique" No 11 & 12 και "L' Artista" No 22. 9
- 5278 "Αδέρφια μου Αλήτες Πουλιά", αφίσα της κινηματογραφικής ταινίας, διαστ. 100 x 70. 10
- 5279 "Το ΠΑΣΟΚ στην Κυβέρνηση - Ο Λαός στην Εξουσία", γιορτή της Αλλαγής στο Άλσος Ν. Φιλαδελφείας, αφίσα διαστ, 68 x 49,5. Μικροεκδορές. 8
- 5280 "Νέα Δημοκρατία - Παρέλαβε Χάος, έφτιαξε Κράτος", αφίσα διαστ. 68 x 48. 10
- 5281 "Ζήτω η Εθνική Κυβέρνησις - Ειρήνη, Ασφάλεια", αφίσα Ρέκου διαστ. 80 x 29. 10
- 5282 "Η Ελλάδα ποτέ δεν πεθαίνει", αφίσα Ρέκου διαστ. 70 x 49,5. 10
- 5283 "Ζήτω η 21η Απριλίου 1967", αφίσα Ρέκου διαστ. 70 x 50. 10
- 5284 "Ζήτω η 21η Απριλίου", αφίσα Ρέκου, διαστ. 79,5 x 29,5. 10
- 5285 25 σημαίες 3 μεγεθών, οι 7 με προσαρτημένο τα σήμα της 21ης Απριλίου, συνδεδεμένες μεταξύ τους με σπάγγο για διακόσμηση χώρων σε εθνικές εορτές. 12

ΔΙΑΦΟΡΑ - ΕΡΗΜΕΡΑ



5286



5287



5288



5289



5290



5291

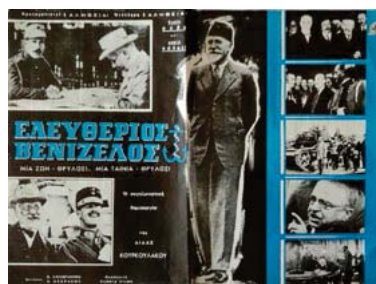

5292

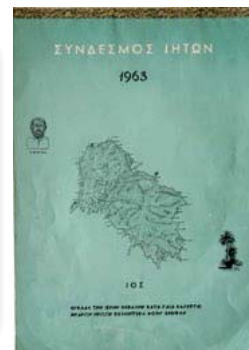

5293

- 5286 Πάνινη πράσινη σημαία με τον "Ήλιο" του ΠΑΣΟΚ, διαστάσεων 140 x 90. 15
- 5287 "Χορός Ελληνίδων" από ελαιογραφία του ΧΙΧ Αιώνας σε πινακίδα ημερολογίου της Τραπέζης Πίστεως σε σκληρό χαρτόνι, διαστ 47 x 32, εκτύπωση Ασιιώτη. 12
- 5288 Δύο ημερολόγια της Αγροτικής Τράπεζας 1983 με αγροτικά θέματα από την σύγχρονη Ελληνική Λαϊκή ζωγραφική και 1984 με έργα της Αναστασίας Γιαννίση από την Ελληνική Λαϊκή Παράδοση. 10
- 5289 Αγροτική Τράπεζα. Πινακίδα ημερολογίου του 1932, εκτ. Ασιιώτη, διαστ. 48 x 33. Ψαλλιδισμένο αριστερά και διάφορες φθορές. 10
- 5290 Ημερολόγιο της Τραπέζης Πίστεως 1974 με θέμα "Ελληνική Ζωγραφική". 12
- 5291 "To the Last Man", έγχρωμη αφίσα της κινηματογραφικής παραγωγής του James Paris, αφίσα διαστ. 99 x 66. 13
- 5292 "Ελευθέριος Βενιζέλος", ταινία της Λίλας Κουρκουλάκου, αφίσα διαστ. 56,5 x 41,5. 10
- 5293 Σύνδεσμος Ιητών, ημερολόγιο τοίχου του 1963 με εικόνες της Ιου. 10
- 5294 ΛΑΟΣ - ΠΑΣΟΚ - ΕΞΟΥΣΙΑ 1981. Επιτοίχιο ημερολόγιο με εικόνες προεκλογικών αφισών του κόμματος. Διαστάσεις 28 x 43 cm. 10
- 5295 Εμπορική Τράπεζα, τρία ημερολόγια τοίχου του 1983 με θέμα το Αρχοντικό Γ. Σβαρτς στα Αμπελάκια, του 1988 με θέμα "Σκηνογραφίες" και του 1990 με έργα Κόντογλου. 15
- 5296 Εθνική Τράπεζα, ημερολόγιο τοίχου του 1987 με θέμα "Ελληνικά Λιμάνια". 11
- 5297 Εθνική Τράπεζα, ημερολόγιο τοίχου του 1970 με θέμα "Ελληνική Λαϊκή Τέχνη". 10

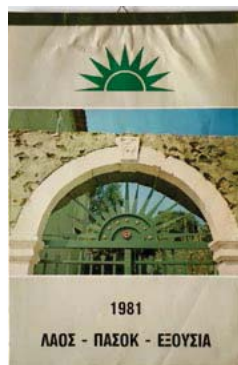

5294

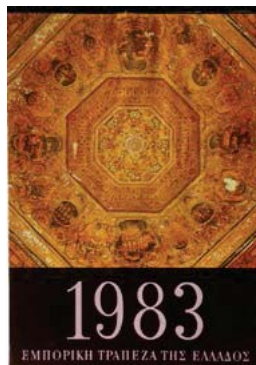

5295

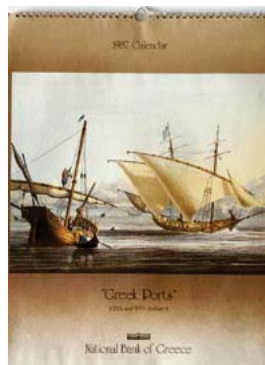

5296

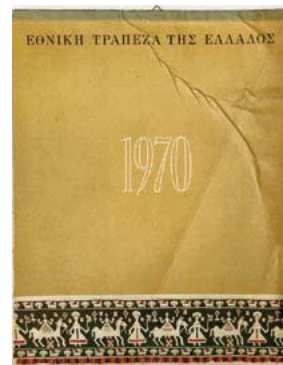

5297

ΔΙΑΦΟΡΑ - ΕΡΗΜΕΡΑ

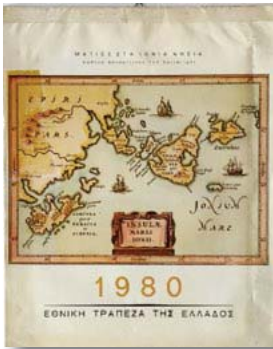

5298



5299



5300



5301



5302



5303



5304

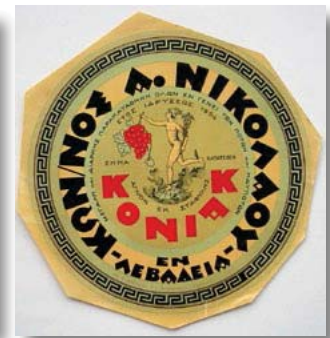

5305

- 5298** Εθνική Τράπεζα, τρία ημερολόγια τοίχου: του 1980 "Ματιές στα Ιόνια Νησιά", του 1981 "Νικόλαος Γύζης, ο Άγνωστος" και 1983 "Τα σπίτια μας". 15
- 5299** "Μάρκος Μπότσαρης", αναρτώμενη αφίσα 58 x 42 (Εποπτικά μέσα διδασκαλίας Δ. & Β. Λουκόπουλου). 15
- 5300** "Παλαιών Πατρών Γερμανός", αναρτώμενη αφίσα 58 x 42 (Εποπτικά μέσα διδασκαλίας Δ. & Β. Λουκόπουλου). 15
- 5301** Πολεμικό Μουσείο. Ημερολόγιο τοίχου 1993 με θέμα "Μακεδονία Γή Ελληνική". 10
- 5302** Πλακέτα αναμνηστική για την 4η Διεθνή Έκθεση Βιομηχανιών Αμύνης Ξηράς, Θαλάσσης & Αέρος - Αθήνα 14-18 Οκτ 1986, διαστ. 25 x 19. 10
- 5303** ΟΥΖΟ Θωμά Αλβανού - Χαλκίδα, αφισέτα κυκλική διαμ. 31,5 εκ. 12
- 5304** ΟΥΖΟ Πέτρου Θωμόπουλου - Πειραιάς, χρωμολιθόγραφη αφισέτα κυκλική διαμ. 37 εκ. Μικροφθορές. 12
- 5305** ΚΟΝΙΑΚ Κωνσταντίνου Νικολάου - Λεβάδεια, πολυγωνική αφισέτα, διαμ. 33 εκ. 10
- 5306** Οινοποιία ΑΜΒΟΥΡΓΕΡ - Πάτρα, δύο χαρτιά περιτυλίγματος, διαστ 43 x 33 & 37 x 27. 15
- 5307** "Ο Παπανικολής πυρπολεί", λιθόγραφο, σύνθεση Βυρ. Απόσογλου, έκδοση Χ. Αναγνωστόπουλου διαστ. 47 x 31, επικολλημένο σε σκληρό χαρτόνι. 15
- 5308** "Η Μάχη του Βαλτετσίου", λιθόγραφο, σύνθεση Βυρ. Απόσογλου από πίνακα του von Hess, έκδοση Χ. Αναγνωστόπουλου διαστ. 47 x 31, επικολλημένο σε σκληρό χαρτόνι. 15



5306

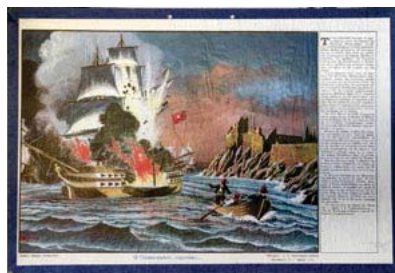

5307



5308

ΔΙΑΦΟΡΑ - ΕΡΗΜΕΡΑ

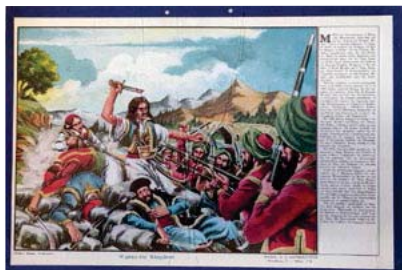

5309

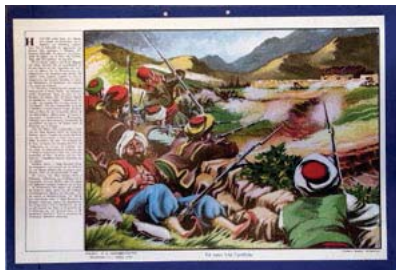

5310



5311

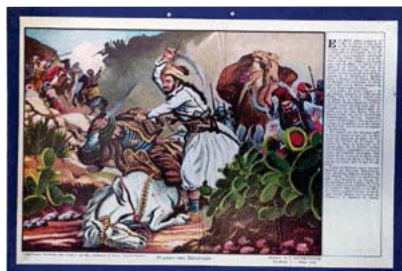

5312

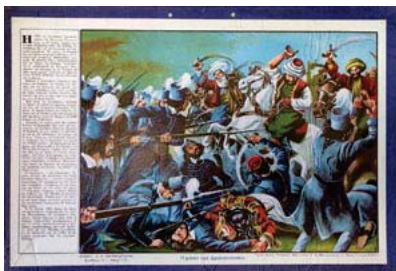

5313

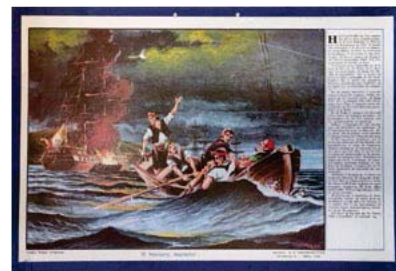

5314



5315

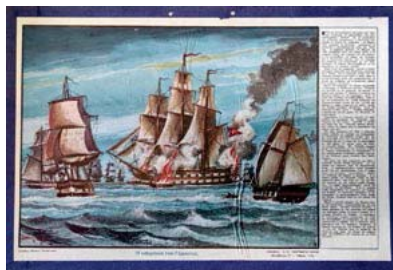

5316



5317

5309 "Η Μάχη της Αλαμάνας", λιθόγραφο, σύνθεση Βυρ. Απτόσογλου, έκδοση Χ. Αναγνωστόπουλου διαστ. 47 x 31, επικολλημένο σε σκληρό χαρτόνι.

15

5310 "Το Χάνι της Γραβιάς", λιθόγραφο, σύνθεση Βυρ. Απτόσογλου, έκδοση Χ. Αναγνωστόπουλου διαστ. 47 x 31, επικολλημένο σε σκληρό χαρτόνι.

15

5311 "Η καταστροφή του Δράμαλη στα Δερβενάκια", λιθόγραφο, σύνθεση Βυρ. Απτόσογλου βάσει πίνακος του Θ. Βρυζάκη, έκδοση Χ. Αναγνωστόπουλου διαστ. 47 x 31, επικολλημένο σε σκληρό χαρτόνι.

15

5312 "Η Μάχη των Βασιλικών", λιθόγραφο, σύνθεση Βυρ. Απτόσογλου από πίνακα του νοη Hess, έκδοση Χ. Αναγνωστόπουλου διαστ. 47 x 31, επικολλημένο σε σκληρό χαρτόνι.

15

5313 "Η Μάχη του Δραγαρσανίου", λιθόγραφο, σύνθεση Βυρ. Απτόσογλου από πίνακα του νοη Hess, έκδοση Χ. Αναγνωστόπουλου διαστ. 47 x 31, επικολλημένο σε σκληρό χαρτόνι.

15

5314 "Ο Κανάρης πυρπολεί", λιθόγραφο, σύνθεση Βυρ. Απτόσογλου, έκδοση Χ. Αναγνωστόπουλου διαστ. 47 x 31, επικολλημένο σε σκληρό χαρτόνι.

15

5315 "Η Ναυμαχία των Πατρών", λιθόγραφο, αντιγραφή Βυρ. Απτόσογλου από πίνακα του Ιστορικού Μουσείου, έκδοση Χ. Αναγνωστόπουλου διαστ. 47 x 31, επικολλημένο σε σκληρό χαρτόνι.

15

5316 "Η Ναυμαχία του Γέροντος", λιθόγραφο, σύνθεση Βυρ. Απτόσογλου, έκδοση Χ. Αναγνωστόπουλου διαστ. 47 x 31, επικολλημένο σε σκληρό χαρτόνι.

15

5317 "Ζήτω η 21η Απριλίου 1967", αφίσα διαστ. 70 x 50.

12

5318 ΜΑΝΗ. Έκθεσις Γνωριμίας με τον Ελληνικό Χώρο - Ζάππειο 15-31 Δεκεμβρίου 1976, έργο του Μ. Κάσση, αφίσα διαστ. 100 x 69.

8

5319 ΣΑΜΙΟΣ. Έκθεση ζωγραφικής στη γκαλερί Ζουμπουλάκη - Οκτώβριος 1987, αφίσα διαστ. 99 x 70.

10

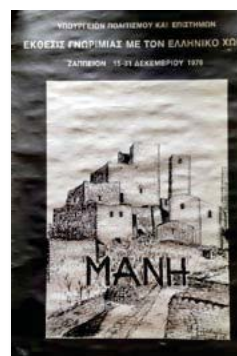

5318



5319

ΔΙΑΦΟΡΑ - ΕΡΗΜΕΡΑ



5320

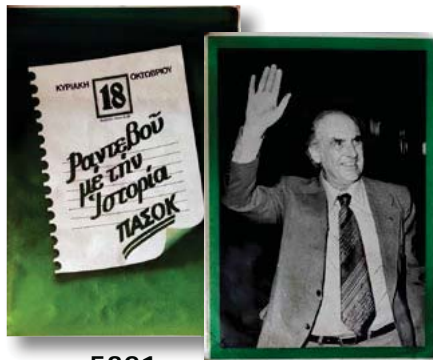

5321



5322



5323



5324



5325



5326



5327



5328



5329

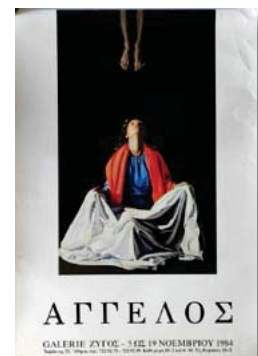

5330



5332



5331

- 5320 "Τηλεκανίβαλοι", ταινία της Σπέντζος Φιλμς, αφίσα διαστ. 100 x 70. Μικροφθορές στις άκρες.
- 5321 ΠΑΣΟΚ. Λαχνός από 4 διαφορετικές προεκλογικές αφίσες του 1981 διαστάσεων 70 x 50.
- 5322 Έκθεση ζωγραφικής Δημήτρη Κατσικογιάννη "Το Ηρωϊκό Πολυτεχνείο" 14 Νοε - 4 Δεκ 1975 στον "Παρνασσό", αφίσα διαστ. 70 x 50.
- 5323 Τάσος Χατζής, Έκθεση έργων 9-28 Φεβρ 1987 στην Ελληνααμερικανική Ένωση, αφίσα διαστ. 70 x 45,5.
- 5324 Βασιλεύς Κωνσταντίνος, επικεφαλής παρελάσεως, δύο όμοιες αφίσες διαστ. 42 x 28 εκάστη.
- 5325 Υφάσματα Γαβριήλ, πάνινο ημερολόγιο τοίχου του 1969, διαστ. 65 x 36 με ράβδους στήριξης.
- 5326 "Ζήτω η 28η Οκτωβρίου 1940", δύο διαφορετικές χρωμολιθόγραφες αφίσες, συνθέσεις Βενετούλια, έκδοση Δημόπουλου Νο 262 & 263, διαστ. 82 x 29.
- 5327 "21 Απριλίου 1967 Το νέον ΌΧΙ των Ελλήνων", αφίσα Αγκύρας διαστ. 85 x 29.
- 5328 "Δεν ξεχνούμε την Κύπρο", σχέδιο του Παν. Γράβαλλου, αφίσα του 1984 διαστ. 70 x 50.
- 5329 Συναυλία της 27ης Σεπτέμβρη 1976 στο "Ρουαγιάλ", αφίσα της Επιτροπής ενάντια στις διώξεις Οργανώσεων και Αγωνιστών για τα γεγονότα της 25ης Μάη '76, διαστ. 69 x 49,5.
- 5330 ΑΓΓΕΛΟΣ. Έκθεση στη γκαλερί "Ζυγός" 5-19 Νοεμβρίου 1984, αφίσα διαστ. 70 x 50.
- 5331 Γεώργιος Γρίβας, Αρχηγός των Χιτών. Λαϊκότροπο εικαστικό πορτραίτο από πλεκτή ψάθα σε κορνίζα - Διαστάσεις κάδρου 55 x 45 (το τζάμι είναι ραγισμένο).
- 5332 ΘΕΣΣΑΛΟΝΙΚΗ. Οικοδομή Λαζαρόπουλου, αρχιτεκτονικό σχέδιο διαστάσεων 70 x 50.

12

25

8

8

8

12

14

9

8

10

8

60

20

ΔΙΑΦΟΡΑ - ΕΡΗΜΕΡΑ



5333



5334



5335



5336

ΚΟΥΤΙΑ / BOXES

- | | | |
|------|--|----|
| 5333 | D. MACROPOLO (extra special) - India. Μεταλλικό κουτί 50 σιγαρέττων διαστάσεων 8 X 11,5 (οξειδωση). | 15 |
| 5334 | NESTOR GIANACLIS (king) - Cairo. Μεταλλικό κουτί 100 σιγαρέττων διαστάσεων 12 X 15 (γδαρμένο περιμετρικά το καπάκι). | 15 |
| 5335 | GABRIEL MANTZARIS - Cairo. Μεταλλικό κουτί 100 σιγαρέττων διαστάσεων 12 X 14 (γδαρμένο περιμετρικά το καπάκι). | 15 |
| 5336 | THE TOCCOS (perfect-hand made) - Cairo & Alexandria. Μεταλλικό κουτί 100 σιγαρέττων διαστάσεων 8 X 15 (σκισίματα στο χαρτί της συσκευασίας). | 15 |
| 5337 | "THE TOCCOS" - Egyptian Cigarettes, samsoun extra. Σκληρό χάρτινο κουτί σιγαρέττων (ελαφρές φθορές στην επιφάνεια). | 11 |
| 5338 | "No 15" Παπαστράτος γλυκόπισα. Χάρτινο λερωμένο κουτί 20 σιγαρέττων, δρχ 2,800. (μικρά σκισίματα στις γωνίες της συσκευασίας). | 8 |
| 5339 | "ATHINAI" Constantinou Fres. Χάρτινο κουτί των 20 σιγαρέττων. | 10 |
| 5340 | "HELLAS SPECIAL" Papastratos. Χάρτινο κουτί των 20 σιγαρέττων, δρχ. 38 (σκισίματα). | 9 |
| 5341 | "Αγρινίου Εξαιρετικά" ελαφρά, Γ. Κρητικός - Αθήναι. Χάρτινο κουτί 20 σιγαρέττων, δρχ. 4. | 12 |
| 5342 | "Καπρίς" εξαιρετικά γλυκοσέρτικα, Ελληνικός Καπνοβιομηχανικός Οργανισμός. Χάρτινο κουτί των 20 σιγαρέττων, δρχ. 5. | 12 |
| 5343 | "Αρχοντική" ελαφρα, Α.Γ Αρχοντικής. Χάρτινο κουτί των 20 σιγαρέττων, δρχ. 7 (μικρά σκισίματα). | 11 |
| 5344 | "CONSTANTIN No 30" (Gold) - Hannover. Μεταλλικό κουτί 50 σιγαρέττων διαστάσεων 7,5 X 13 (ελαφρύ γδάρισμα στο καπάκι). | 15 |



5337



5338



5339

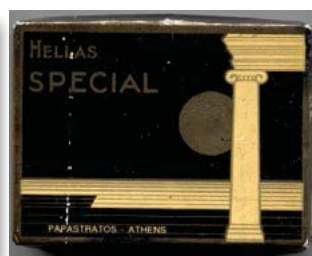

5340



5341



5342



5343



5344

ΔΙΑΦΟΡΑ - ΕΡΗΜΕΡΑ

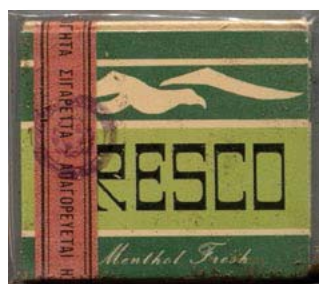

5345



5346



5347



5348

- 5345** "FRESCO" Menthol Fresh, V.E.C.A. Γεμάτο και σφραγισμένο με κόκκινη ταινία "Αφορολόγητα Σιγαρέττα" χάρτινο κουτί των 20 σιγαρέττων. **12**
- 5346** "SELECT" - Pralines Christine. Χονδροχάρτονο πολυτελές κουτί γλυκών διαστάσεων 15 X 27. **10**
- 5347** Καφές Λουμίδη ΠΑΠΑΓΑΛΟΣ. Μεταλλικό κουτί βάρους 100 δραμιών και ύψους 10 εκατοστών. **14**
- 5348** ΠΑΥΛΙΔΗΣ. Χονδροχάρτονο κουτί για σοκολατίνα γάλακτος γεμιστά βάρους 570 γραμμαρίων. Διαστάσεις 22,5 X 37 (ελαφρά γδαρσίματα περιμετρικά στο καπάκι). **11**
- 5349** Χάρτινο κουτί 3 σαπουνιών βάρους 175 γραμμαρίων έκαστο ελληνικής κατασκευής Π.Δ Παπουτσάνης ΑΒΕΕ, Κάτω Κηφισιά - Αθήνα. Διαστάσεις 10,5 X 20 (μικροσκισίματα). **8**
- 5350** Χάρτινο κουτί για πιστόλι μοντέλου 38 D.A PERFECTED, Nickel 3 1/4 Inch, αμερικάνικης κατασκευής Smith & Wesson. Διαστάσεις κουτιού 9 X 21 (φθορές, γραμμένο με μολύβι το εσωτερικό του κουτιού). **8**



5349



5350



5351

ΑΝΤΙΚΕΙΜΕΝΑ / SMALL ITEMS

- 5351** Τα εμπόδια. Μίνι επιτραπέζιο παιχνίδι ελληνικής κατασκευής ΕΠΑ στο κουτί του. Διαστάσεις κουτιού 9,5 X 11,5. **9**
- 5352** Καρτολίνες με ποδοσφαιριστές διαστάσεων 4 X 6 έκαστη. **15**
- 5353** Τράπουλα πλαστική της σειράς artists' models deck, κατασκευή Frederic Enterprises - St. Louis, 52 φύλλων (στο κουτί τους), με φιγούρες γυμνών γυναικών. **15**
- 5354** "Csengos Mozdony" Vintage τσίγκινη Ουγγρική ατμομηχανή μήκους 26 εκατοστών. **25**
- 5355** Πλαστική ταμπακιέρα γαϊδουράκι ελληνικής κατασκευής "Αφοι ΣΓΟΥΡΟΜΑΛΗ", Περιστέρι - Αθήνα, ύψος 12 εκατοστά στο κουτί της (σκισμένο κουτί) **12**



5352



5353



5354



5355

ΔΙΑΦΟΡΑ - ΕΡΗΜΕΡΑ



5356



5357

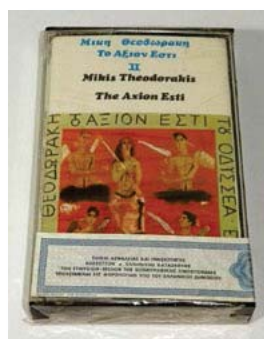

5358



5359



5360



5361



5362



5363

- 5356** Ξύλινη κυκλική σφραγίδα πρόσφορου διαμέτρου 15 εκατοστών. 40
- 5357** Ξύλινη κυκλική σφραγίδα πρόσφορου διαμέτρου 9 εκατοστών. 20
- 5358** Μίκης Θεοδωράκης "Το Άξιον Εστί II". Σφραγισμένη κασέτα ελληνικής κατασκευής των εταιριών μελών της φωνογραφικής ομοσπονδίας. 9
- 5359** Μαχαίρι με κοκκάλινη λαβή και χάραξη στη λεπίδα του "Τσαγκαράδα 30.7.59" σε ξύλινη θήκη. Μήκος 13 εκατοστά με τη λαβή του. 9
- 5360** Μεταλλική σπιρτοθήκη με ανάγλυφο διάκοσμο και το έμβλημα της ομάδας Α.Ε.Κ. στις δυο πλευρές της. 10
- 5361** Λαχνός από δυο μεταλλικές σπιρτοθήκες με ανάγλυφο διάκοσμο. Η μία με το έμβλημα της ομάδας του ΟΛΥΜΠΙΑΚΟΥ και η δεύτερη της ομάδας του ΠΑΝΑΘΗΝΑΪΚΟΥ και στις δυο πλευρές τους. 10
- 5362** Μεταλλικό μπρελοκ με το έμβλημα του ΠΑΣΟΚ στη μια πλευρά και φωτογραφία του Ανδρέα Παπανδρέου στην άλλη μήκους 12 εκατοστών. 9
- 5363** Μεταλλικό ανοιχτήρι μπουκαλιών με ανάγλυφο σχήμα γεράκι μήκους 10 εκατοστών. 10
- 5364** Μεταλλικό επιτραπέζιο διακοσμητικό με ανάγλυφο σχέδιο του Ιερού Ναού Ευαγγελιστρίας της Τήνου μήκους 12 εκατοστών. 10
- 5365** Μεταλλική ξυριστική μηχανή αγγλικής κατασκευής Gillette, μήκος 8 εκατοστά, με ξυραφάκια Astor Special. 10
- 5366** Λαχνός από τρεις σφραγισμένες συσκευασίες με γάζες πρώτων βοηθειών. Οι δυο συσκευασίες αμερικανικής κατασκευής "The American White Cross Laboratories Inc" η μία και "The Seamless Rubber Company" η δεύτερη και η τρίτη συσκευασία канаδικής κατασκευής "Johnson & Johnson" 15
- 5367** "ΕΛΒΙΤΑ Νο 3". Μεταλλικό κουτί με χρησιμοποιημένο ταμπον για σφραγίδες, χρώματος μπλε, κατασκευής "Ελληνική Βιομηχανία Ταινιών Γραφομηχανών" - Αθήνα. Διαστάσεις κουτιού 5,5 X 9,5. 14



5364



5365



5366



5367

ΔΙΑΦΟΡΑ - ΕΡΗΜΕΡΑ



5368



5369



5370



5371



5372



5373



5374

5368 Ξύλινο καλούπι 25 σιγαρέττων Νο 264 γερμανικής κατασκευής Ε. TANNERT WALDHEIM i SA μήκους 47 εκατοστών

45

5369 LEATHERCRAFT WORKSHOP. Συσκευασία εξαρτημάτων και μικρο-εργαλείων για σκάλισμα σχεδίων σε δέρμα της εταιρία δέρματος Tandy. Διαστάσεις συσκευασίας 21 X 36.

15

5370 "ΑΣΠΡΟ" - Συνεταιρισμός αγελαδοτρόφων Ασπρόπυργου. Γυάλινο μπουκάλι παστεριωμένου γάλακτος 640 γραμμαρίων ύψους 21 εκατοστών. Ανάγλυφη η επωνυμία της εταιρίας στο μπουκάλι.

11

5371 Ελληνική Βιομηχανία Γάλακτος ΑΕ "ΕΒΓΑ" - Αθήναι. Γυάλινο μπουκάλι παστεριωμένου γάλακτος 640 γραμμαρίων ύψους 21 εκατοστών. Ανάγλυφη η επωνυμία της εταιρίας στο μπουκάλι.

10

5372 Ούζο ΦΗΜΗ. Γυάλινο μπουκάλι ούζου με φελλό κατασκευής ποτοποιίας "ΛΟΥΚΙΔΕΛΛΗ - ΑΛΕΞΑΝΔΡΗ" - Μυτιλήνη. Ύψος μπουκαλιού 21 εκαοστά.

11

5373 Λαχνός από δύο κεραμικά διακοσμητικά αντικείμενα, γατάκι - σκυλάκι, παραδοσιακής σκυριανής τεχνοτροπίας ύψους 8 εκατοστών έκαστο (σπασμένη η ουρά στο γατάκι και μικρογδαρίσματα στο σκυλάκι).

15

5374 Κεραμικό διακοσμητικό αντικείμενο, κοπέλα με καλάθι, παραδοσιακής λεσβιακής τεχνοτροπίας ύψους 19 εκατοστών.

18

5375 Κεραμικό κανατάκι σε σχήμα κόκκορα παραδοσιακής λεσβιακής τεχνοτροπίας ύψους 13 εκατοστών (σπάσιμο στο στόμιο).

15

5376 Άσος Παπαστράτος. Κεραμικό διαφημιστικό στακτοδοχείο διαμέτρου 12 εκατοστών, κατασκευή "KERAMIKOS".

10

5377 Πορσελάνινο πιατάκι ελληνικής κατασκευής "ΙΩΝΙΑ" με το έμβλημα της ΝΕΑΣ ΔΗΜΟΚΡΑΤΙΑΣ. Διάμετρος 11,5 εκατοστά.

10



5375



5376



5377

ΔΙΑΦΟΡΑ - ΕΡΗΜΕΡΑ



5378



5379



5380

5378 Εννέα εμαγιέ βαθιά πιάτα ΚΕΑΣ. Τα πέντε διαμέτρου 19,5 εκατοστών και τα τέσσερα διαμέτρου 22 εκατοστών.

20

5379 Γυάλινο διακοσμητικό πιάτο με σχέδιο "μορφή ανδρός και караβάκι" και υπογραφή Samios. Διάμετρος 19 εκατοστά.

12

5380 Γυάλινο διακοσμητικό πιάτο με σχέδιο "μάτια ανδρός" και υπογραφή Samios. Διάμετρος 19 εκατοστά.

12

5381 Πέτρινη προτομή του Ελευθερίου Βενιζέλου κατασκευής Γ. Κουτεντάκης - Κνωσσός ύψους 15 εκατοστών

12

5382 Γύψινο αγαλματίδιο με τη μορφή του Ελευθερίου Βενιζέλου ύψους 21 εκατοστών (σπάσιμο στο ένα του πόδι).

12



5381



5382

Στην ιστοσελίδα μας

www.faitatzis.gr

- Στην εφαρμογή "Δημοπρασία", από τις 9 έως τις 25 Μαΐου 2022 θα εμφανίζονται οι απούλητοι λαχνοί της Δημοπρασίας 49, τους οποίους μπορείτε να παραγγείλετε σε περίπτωση που είναι διαθέσιμοι, στην τιμή εκκίνησης πλέον των γνωστών επιβαρύνσεων.
- Στην εφαρμογή "Τιμοκατάλογος Γραμματοσήμων", θα βρείτε λίστα με ελληνικές σειρές της περιόδου 1935-2000, ασφράγιστες & σφραγισμένες καθώς και Φακέλλους Πρώτης Ημέρας Κυκλοφορίας, απ' όπου μπορείτε να συμβουλευτείτε για τις ισχύουσες τιμές και να παραγγείλετε για άμεση αγορά, σειρές του ενδιαφέροντός σας.
- Στην εφαρμογή "Κατάλογος Δημοπρασίας" μπορείτε να ξεφυλλίσετε και να αποθηκεύσετε τον έντυπο κατάλογο της τρέχουσας δημοπρασίας, σε μορφή pdf.
- Στην εφαρμογή "Αποτελέσματα Δημοπρασίας" μπορείτε να ενημερωθείτε για την τιμή κλεισίματος οποιουδήποτε λαχνού της τελευταίας δημοπρασίας.
- Στην εφαρμογή "Οι Δημοπρασίες μου" στον προσωπικό σας λογαριασμό μπορείτε να ελέγξετε τις προσφορές σας και να ενημερωθείτε σε πραγματικό χρόνο αν είστε ο πλειοδότης των λαχνών που σας ενδιαφέρουν.

Επόμενη Δημοπρασία 18 & 19 Ιουνίου 2022



5701

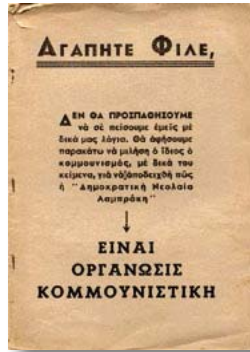

5702

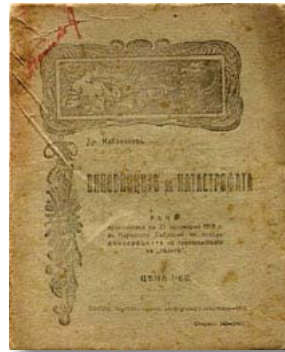

5703

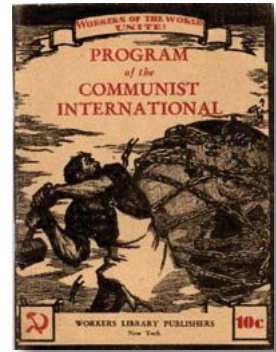

5704



5705



5706



5707



5708

- 5701 "Πολιτική Διαθήκη" του Ν. Λένιν. Το ιστορικό ντοκουμέντο που έμενε επί 33 χρόνια ανέκδοτο στην ΕΣΣΔ, Β' έκδοση της Εκδοτικής Φιλολογικής Εταιρίας του Βαγγέλη Σακκάτου - Αθήνα 1956, σελίδες 16. 9
- 5702 "Αγαπητέ φίλε", αντικομμουνιστική μπροσουρά του 1966 με αποδείξεις ότι η Νεολαία Λαμπράκη είναι Οργάνωσις Κομμουνιστική, σελίδες 12. 10
- 5703 ВИНОВНИЦЫ ЗА КАТАСТΡΟΦΑΤΑ "Ο Ένοχος της Καταστροφής", λόγος του Χρ. Καμπακτίσεβ εκφωνηθείς την 25η Οκτώβρη 1918 σε Λαϊκή Συνέλευση της Σόφιας, έκδοση ΠΑΡΤΙΪΝΑ СОЦΙΑΛΙΣΤΙЧЕСКА ΚΗΝΙЖΑΡΗΝΙЦΑ И ΠΕЧАΤΗΝΙЦΑ СОΦΙΑ 1919, σελίδες 52. 10
- 5704 Πρόγραμμα του Διεθνούς Κομμουνιστικού Κινήματος, έκδοση της Workers Library Publishers - New York - για το 6ο Διεθνές Συνέδριο του 1928. Εξαιρετικά σπάνια αμερικανική έκδοση, σελίδες 96. 10
- 5705 ΒΕΡΟΛΙΝΟ. Συλλαλητήριο της Νεολαίας στο Lustgarten, με σημαία του ΔΣ στο βάθος. Κάρτα του 1950. 10
- 5706 ΒΕΛΙΓΡΑΔΙ. Βαλκανική Σοσιαλιστική Συνδιάσκεψη στο Βελιγράδι του 1909, ασπρόμαυρη κάρτα. 12
- 5707 AMNISTIE. Κάρτα με την μορφή δελταρίου προς τον Υπουργό Δικαιοσύνης για την απελευθέρωση του Μανόλη Γλέζου. 12
- 5708 Στρατάρχης Κόνιεφ, ο Ηγέτης του Κόκκινου Στρατού στο Ανατολικό Μέτωπο, ελληνόφωνη κάρτα. 14
- 5709 ΛΕΝΙΝ. Σοβιετική σειρά 6 καρτών με εικόνες από τη δράση του πολιτικού, έκδοση "Μεζραπόμ". 9
- 5710 ΚΑΡΛ ΜΑΡΞ. Λαχνός από 3 κάρτες (οι 2 όμοιες) και δύο χονδροχάρτονες cabinet φωτογραφίες. 10



5709



5710

ΑΡΙΣΤΕΡΑ - LEFT PARTY



- 5711** Στάλιν, Ένγκελς & Λίμπνεχτ. Τέσσερις κάρτες και δύο χονδροχάρτονες cabinet φωτογραφίες. **12**
- 5712** Στάλιν, Δόξα στους μεγάλους. Ενότητα από επτά κάρτες σειράς του Στάλιν με τον Λένιν, τον Βοροσίλωφ, τον Μολότωφ κ.ά με το κάλυμμα τους. **10**
- 5713** Ανατολική Γερμανία (DDR). Ενότητα από 7 κάρτες εποχής 1948-54 με τους Marx & Engels, τα 100 χρόνια του Κομμουνιστικού Μανιφέστου, τον Walter Ulbricht και μία φωτο από λόγο του Wilhelm Pieck στο ερειπωμένο Βερολίνο. **12**
- 5714** ΧΟ-ΤΣΙ-MINX. Λαχνός από τρεις κάρτες και δύο φωτογραφίες του, εποχών από 1946 μέχρι 1959. **8**
- 5715** ΚΙΝΑ. Αναμνηστική δίπτυχη κάρτα της Ομοσπονδίας Γυναικών της Λ.Δ. Κίνας για τα 50 χρόνια από την καθιέρωση της εορτής της Παγκοσμίου ημέρας της Γυναίκας. Μαζί και 3 Κινέζικες κάρτες (ηγέτες της Λ.Δ. Κίνας και γυναίκες μουσικοί. Επίσης μία φωτο με το Μνημείο της Απελευθέρωσης στην Βόρεια Κορέα του 1954. **10**
- 5716** ΠΟΛΩΝΙΑ. Ο Πρόεδρος Boleslav Bierut με τον Τσέχο Υπουργό Neuman στο Belvedere της Βαρσοβίας, φωτο του 1950, διαστ. 11 x 17. Επίσης φωτο από το Ενωτικό Συνέδριο των PPR & PPS τον Δεκέμβρη του 1948 διαστ. 18 x 11,5 και μία κάρτα του IX Συνέδριου του PZPR 1981. **8**

ΑΡΙΣΤΕΡΑ - LEFT PARTY



5717



5718



5719



5720



5721



5722

- 5717** ΟΥΓΓΑΡΙΑ. Κάρτα της Νεολαίας για μια μόνιμη Ειρήνη, Δημοκρατία και Εθνική Ανεξαρτησία των Λαών. Μαζί και δύο φωτο από συγκεντρώσεις του Κομμουνιστικού Κόμματος Ουγγαρίας και μια φωτο από κατάθεση στεφάνων. 8
- 5718** ΑΛΒΑΝΙΑ. Λότο από 8 κάρτες (2 όμοιες) με επετείους του Κομμουνιστικού Κόμματος 1951 & 1961 και με τον Ενβέρ Χότζα του 1949 και μεταγενέστερη. Μαζί δίπτυχο μέλους του Κόμματος με την εικόνα του Ενβέρ Χότζα και μία πρόσκληση για το Συνέδριο του 1986. Συνολικά 10 τεμάχια. 10
- 5719** ΤΣΕΧΟΣΛΟΒΑΚΙΑ. Δύο κάρτες του 1951, μία για την Τσεχο-Σοβιετική Φιλία και μία με πορτραίτο του Στάλιν. 8
- 5720** ΟΥΚΡΑΝΙΑ. Δύο κάρτες για τα 40 χρόνια του Κομμουνιστικού Κόμματος Ουκρανίας 1918-1958 και μία ονομαστική πρόσκληση για τον "28ο Οκτώβρη" της 7ης Νοέμβρη 1945. 10
- 5721** Ε.Σ.Σ.Δ. Τρίπτυχη και δύο δίπτυχες κάρτες με παρτιτούρες ύμνων και μία κάρτα με τον Ύμνο των Μπολσεβίκων. 8
- 5722** Ε.Σ.Σ.Δ. Λαχνός από 6 χρωμολιθόγραφες Σοβιετικές κάρτες - 30χρονα της Επανάστασης 1917-1947, Κόκκινος Στρατός & Ναυτικό 1918-1938, Εκλογές του Ανώτατου Σοβιέτ 26 Ιουνίου 1938, Ζήτω η Ιδεολογική Ενότητα του Σοσιαλισμού, 10 χρόνια Οκτώβρη - 1928. 10

ΑΡΙΣΤΕΡΑ - LEFT PARTY



5723

5724



5725



5726

- 5723 Ε.Σ.Σ.Δ. Μαρξ, Ένγκελς, Λένιν, Στάλιν, 5 Σοβιετικές κάρτες και μία Τσέχικη. Μαζί και μία πρόσκληση για την τελετή των 100 ετών από την γέννηση του Δημήτρη Μπλάγκοεβ στην Όπερα της Σόφιας. 10
- 5724 ΙΤΑΛΙΑ. Τρεις χρωμολιθόγραφες κάρτες: 30 χρόνια του Ιταλικού Κομμουνιστικού Κόμματος με οδηγούς τους Gramsci & Togliatti, Μια ζωή για την Ιταλία, την Ειρήνη και τον Σοσιαλισμό, 26.3.1953 - 60α γενέθλια του Palmiro Togliatti και 13ο Συνέδριο της Ιταλικής Κομμουνιστικής Νεολαίας 1953. 10
- 5725 ΓΙΟΥΓΚΟΣΛΑΒΙΑ. Επτά κάρτες (2 όμοιες) των Παρτιζάνων της Γιουγκοσλαβίας, έκδοση Lotop-Ljubliana και μία με τη σημαία των Σέρβων παρτιζάνων του 1956. 10
- 5726 ΒΟΥΛΓΑΡΙΑ. Αρχείο από 19 κάρτες εποχής 1946-1949 με τους Α. Λοζόβσκι, Αλ. Σταμπολίνσκι, Γ. Γένωφ, Γαβρ. Γεωργίεφ, Γ. Κίρκωφ, Λένιν, Στάλιν, Δημητρώφ, 5ο τακτικό Συνέδριο, 1ο Συνέδριο Βοτεν Επιστημονικού Σοσιαλισμού 1946 κλπ. 15
- 5727 ΒΟΥΛΓΑΡΙΑ. Λαχνός από 5 φωτογραφίες με τον Τσερβένκωφ, πρωθυπουργό της Βουλγαρίας μέχρι το 1956 σε διάφορες εκδηλώσεις. Ο Τσερβένκωφ αντικαταστάθηκε από τον Ζίφκωφ την περίοδο της αποσταλιανοποίησης. Διαστάσεις 18 x 13 εκάστης. 10
- 5728 Επίσκεψη του Τσερβένκωφ στην Λαϊκή Δημοκρατία Κίνας - 11 φωτογραφίες διαστ. 13 x 9. Μαζί και 6 ευχετήριες κάρτες για τα νέα έτη 1959 & 1960 από Πεκίνο προς τον Ζαχάρωφ. 14



5727

5728

ΑΡΙΣΤΕΡΑ - LEFT PARTY



5729



5730



5731



5732



5733

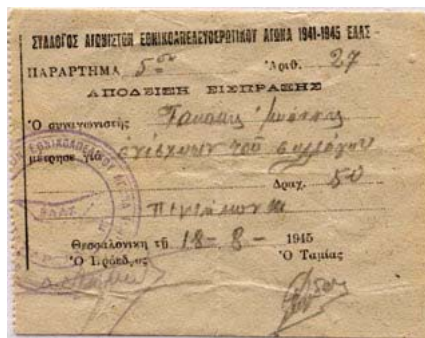

5734

- 5729 **ΒΟΥΛΓΑΡΙΑ.** Φωτογραφίες: Συγκέντρωση στην Στάρα Ζαγόρα το 1922, Συλλαλητήριο γυναικών εργαζομένων του 1934, Συγκέντρωση έξω από τα γραφεία της Εργατικής Νεολαίας, 4ο Συνέδριο Εργατικών Συνδικάτων 1956, Τράικο Κόστωφ, ομιλία της Ντραγκοϊτσεβα στο 5ο Συνέδριο του ΚΚΒ και μία δίπτυχη κάρτα "Ζήτω το Συνέδριο του 1951" με τον Δημητρώφ. Συνολικά 8 τεμάχια. 10
- 5730 **ΒΟΥΛΓΑΡΙΑ.** Βασίλι Κολάρωφ - Τρεις φωτογραφίες ως Πρόεδρος Δημοκρατίας το 1946, στο γραφείο του και η κηδεία του με την σορό του σε λαϊκό προσκύνημα το 1950. Επίσης μια κάρτα με το πορτραίτο του. 8
- 5731 **ΒΟΥΛΓΑΡΙΑ.** Τέσσερις προπολεμικές κάρτες με τους Blagoev, Kirkov, Marx, Engels, Libnecht, Lasalle. 10
- 5732 **ΟΦ.** Πατριωτικό Μέτωπο Βουλγαρίας. Δύο κουπόνια ενίσχυσης για το σπίτι του Βουλγαρικού Εργατικού Κόμματος. Δύο προσκλήσεις σε εκδηλώσεις της Ενιαίας Πολιτικής Οργάνωσης "Πατρίδα-Μέτωπο" 1948 & 1949, πρόσκληση σε παράσταση για τα 14 χρόνια της Λ.Δ. Βουλγαρίας 1944-1958, δίπτυχη κάρτα μέλους του Κ.Κ. Βουλγαρίας, κουπόνι ενισχύσεως του ΟΦ των 1000 Λέβα, κουπόνι ενισχύσεως του ΟΦ των 50 Λέβα 9.IX.1944 και κουπόνι των Στενών Σοσιαλιστών "Εγκελς" των 10 Στοτ. 15
- 5733 **Τέσσερις μεταλλικές καρφίτσες πέτου με σμάλτο, με το σφυροδρέπανο, σε δύο μεγέθη.** 10
- 5734 **Σύλλογος Αγωνιστών Εθνικοαπελευθερωτικού Αγώνα 1941-45 ΕΛΑΣ.** Απόδειξη εισπραξης της 18ης Αυγούστου 1945 για ενίσχυση του Συλλόγου. 9

ΑΡΙΣΤΕΡΑ - LEFT PARTY

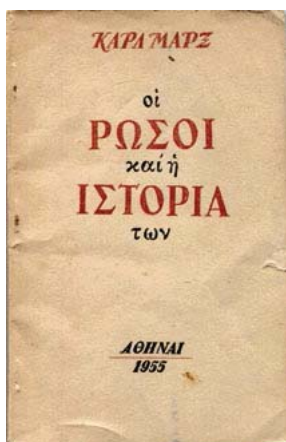

5735

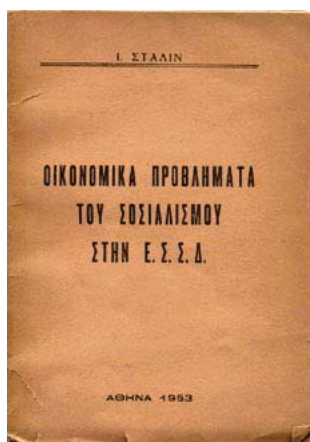

5736



5737



5738



5739



5740



5741

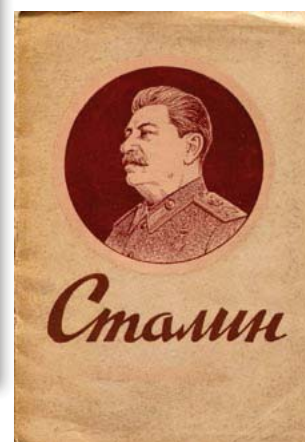

- 5735 "Οι Ρώσοι και η Ιστορία των" του Κάρλ Μαρξ με πρόσθετα δύο άρθρα του Μαρξ με τίτλο "Πανσλαυισμός δημοσιευθέντα στην εφημερίδα, Neue Order το 1855, έκδοση του περιοδικού "Τα Σύνορα των δύο Κόσμων" του 1955 σε 1950 αντίτυπα, σελίδες 65. Σπάσιμο στο οπισθόφυλλο.
- 5736 "Οικονομικά Προβλήματα του Σοσιαλισμού στην Ε.Σ.Σ.Δ." του Ιωσήφ Στάλιν σε μετάφραση Α. Πάρνηθα - Αθήνα, 1953, άκοπο σελίδες 79.
- 5737 ΡΟΤΟΚΟΛΙΤЪ НА XVII ГОДИШЕНЪ КОНГРЕСЪ НА БЪЛГАРСКАТА РАБОТНИЧЕСКА СОЦΙΗДЕΜΟΚΡΑΤΙЧЕСКА ПАРТИЯ. Πρωτόκολλο του 17ου Συνεδρίου του Βουλγαρικού Εργατικού Σοσιαλδημοκρατικού Κόμματος (Στενοι), Σόφια 1910, σελίδες 77, φθορά στο οπισθόφυλλο.
- 5738 ΚΟΜΥΝΙΣΤΑ В ОБЩИНАТА, ОКРЪЖГА И УЧИЛИЩНОТО НАСТОЯТЕЛСТВО. Ο Κομμουνιστής στον Δήμο, στην Επαρχία και στο Διοικητικό Συμβούλιο. Πρόγραμμα, Τακτική και Πρακτικές Εφαρμογές. Έκδοση του Κ.Κ.Βουλγαρίας - Σόφια 1922, εκτ. ΦΡΑΝΚΛΙΝ, σελίδες 90.
- 5739 ГОДИШЕНЪ ОТЧЪТЪ НА ЦЕНТРАЛНИЯ КОМИТЕТЪ НА БЪЛГАРСКАТА ΚΟΜΥΝΙΣΤΙЧ ПАРТИА. Ετήσια Έκθεση της Κεντρικής Επιτροπής του Βουλγαρικού Κομμουνιστικού Κόμματος για το 1920, σελίδες 55 και αναδιπλούμενος πίνακας με στοιχεία.
- 5740 ΠΟΛΙΤΙЧЕСΗН ОТЧЕТ НА ЦК НА БРП.К ΠΡΕД V ΚΟΝΓΡЕС НА ПАРТИЯТА. Πολιτικός απολογισμός πριν από το 5ο Συνέδριο του Κομμουνιστικού Κόμματος Βουλγαρίας του Γ. Δημητρώφ - Δεκέμβριος 1948, σελίδες 124.
- 5741 ИЗГУБЕНИТЪ "ИДЕАЛИ". "Τα χαμένα Ιδανικά" του Χρ.Καμπακτσιέφ του 1919, που αναφέρεται στις Βουλγαρικές διεκδικήσεις (Δοβρουτσά, Μακεδονία κλπ), σελίδες 120.
- 5742 ΣΤΑΛΙΝ. Χάρτινο foglio με 27 λυτά φύλλα, με εικόνες από τη ζωή, τη δράση και το έργο του Ιωσήφ Στάλιν, Βουλγαρική έκδοση.

10

20

15

10

10

8

10

12



5742

ΑΡΙΣΤΕΡΑ - LEFT PARTY



5743



5744



5745



5746



5747

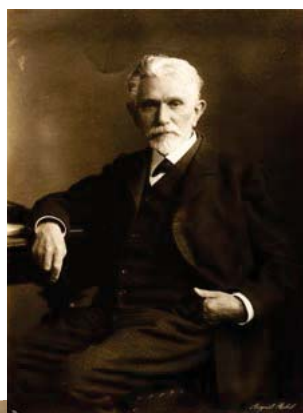

5748

- 5743** Συνάντηση Παρτιζάνων με τον Κόκκινο Στρατό, αφιέρωμα στα 30χρονα της Νίκης, έκδοση "Ειρήνη". **10**
- 5744** "Vous demandez: Qu' est ce qui est arrive aux Enfants Grecs", εικονογραφημένη έκδοση του Γιουγκοσλαβικού Ερυθρού Σταυρού 1951 σε γαλλική γλώσσα σχετικά με τα Ελληνόπουλα, που "βρήκαν άσυλο και φροντίδα" επί 3-4 χρόνια στη Γιουγκοσλαβία και γυρίζουν πια στα σπίτια τους. Σελίδες 18. **30**
- 5745** Πρες-κόνφερανς στον Οίκο Δημοσιογράφων. Στο βήμα ο Έλληνας δημοσιογράφος, πρόεδρος της Αντιδικτατορικής Επιτροπής των Ελλήνων που ζουν στην ΕΣΣΔ, Διονύσιος Κασσιμάτης, δύο φωτο του Β. Σιντλόφσκου του 1969, διαστ. 24 x 16. **20**
- 5746** ΒΟΥΛΓΑΡΙΑ. Βίλκο Τσερβένκωφ, Γενικός Γραμματέας του Κ.Κ.Β. μέχρι το 1954, Σταλινιστής. Τέσσερις κάρτες και μία φωτογραφία του. **10**
- 5747** ΒΟΥΛΓΑΡΙΑ - ΓΚΕΟΡΓΚΙ ΔΗΜΗΤΡΩΦ. Αρχείο από: 6 διάφορες κάρτες με το πορτραίτο του, δύο κάρτες με παιδιά της Νεολαίας, κάρτα από ομιλία του στις 24 Μαρτίου 1948, κάρτα με τον Στάλιν και 15 φωτογραφίες από ομιλίες του, από εκδηλώσεις, με την Κεντρική Επιτροπή του Κόμματος, από συναντήσεις με προσωπικότητες, συνάντηση με τους Σοβιετικούς Στρατηγούς Ιβανκίνον & Βυροπον, υποδοχή του μαζί με τους Κολάρωφ & Τσερβένκωφ στον Σιδηροδρομικό Σταθμό της Μπρατισλάβας (1947), υπογραφή του Συντάγματος της Λ.Δ. Βουλγαρίας κ.α. Συνολικά 26 αντικείμενα. **20**
- 5748** AUGUST BEBEL. Γερμανός Σοσιαλιστής πολιτικός, συγγραφέας και οραματιστής 1840-1913, φωτο διαστ. 22 x 30 και δύο χονδροχάρτονες cabinet σε νεανική ηλικία. **10**

ΑΡΙΣΤΕΡΑ - LEFT PARTY

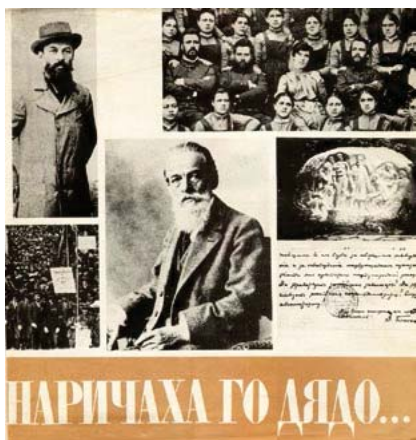

5749



5750

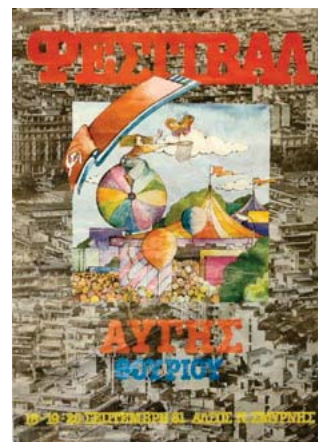

5751



5752

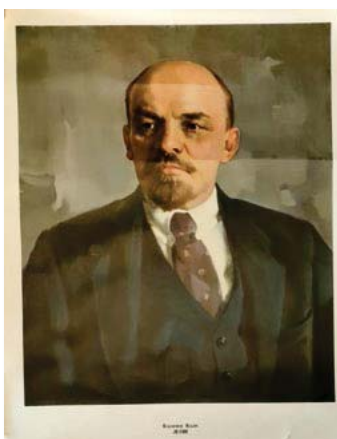

5753



5754

5749 ΗΑΡΙΧΑΧΑ ΓΟ ДЯДО... "Παπού του έλεγαν...". Λεύκωμα για την ζωή και το έργο του Ντιμιταρ Μπλαγκόεβ 1856-1924, πολιτικού και φιλοσόφου, ιδρυτού του Οργανωμένου Σοσιαλδημοκρατικού Κινήματος στην Βουλγαρία, έκδοση ΠΑΡΤΙΖДАТ - СОΦИЯ 1981.

12

5750 "Liberta al Popolo Greco - Πάλης Ξεκίνημα, Νέοι Αγώνες, Οδηγοί της Ελπίδας οι πρώτοι νεκροί". Ιταλική έκδοση του Πατριωτικού Αντιδικτατορικού Μετώπου Π.Α.Μ. Φλωρεντίας. Αντιχουντική αφίσα διαστ. 99 x 68.

150

5751 Φεστιβάλ Αυγής - Θουρίου 18-20 Σεπτ 1981 στο Άλσος Ν. Σμύρνης, αφίσα διαστ. 70 x 50.

8

5752 "Μπροστά - Όχι πίσω - Ούτε σημειωτών - Φήφισε ΚΚΕ", προεκλογική αφίσα διαστ. 70 x 50.

12

5753 ВЛАДИМИР ИЛЫЧ ЛЕНИН. Βλαδμίρ Λένιν, αφίσα χρωμολιθόγραφη διαστ. 100 x 70.

15

5754 "BELOYANNIS et trois autres Patriotes Grecs assassines pour il seul fait d' etre Communistes par les collabos Grecs sur ordre des Americains". Ο Μπελογιάννης και τρεις ακόμα Έλληνες πατριώτες δολοφονήθηκαν γιατί ήταν Κομμουνιστές από Έλληνες δοσιλόγους με εντολή των Αμερικάνων. Αφίσα του Κομμουνιστικού Κόμματος Γαλλίας του 1952 αμέσως μετά την εκτέλεση του Μπελογιάννη και των συντρόφων του, διαστ. 80 x 60.

100

5755 11ο Συνέδριο του Κομμουνιστικού Κόμματος Ελλάδας του 1982. Δώδεκα τμηματικές αφίσες διαστάσεων 100 x 70, οι οποίες ενωμένες απαρτίζουν την γιγαντοαφίσα του Συνεδρίου, συνολικών διαστάσεων 280 x 300.

120

5756 ΣΤΑΛΙΝ. Αφίσα πορτραίτο του ηγέτη της Σοβιετικής Ένωσης, ρωσική έκδοση. Διαστάσεις 70 x 50 cm.

10



5755



5756

ΑΡΙΣΤΕΡΑ - LEFT PARTY



5757



5758

- 5757 ΧΟ ΤΣΙ ΜΙΝΧ, ΕΝΒΕΡ ΧΟΤΖΑ ΚΑΙ ΜΠΟΛΕΣΒΑΒ ΜΠΕΡΟΥΤ. Τρεις αφίσες πορτραίτα των ηγετών του Βιετνάμ, της Αλβανίας και της Πολωνίας αντίστοιχα, κινέζικη έκδοση - Διαστάσεις 70 x 50 cm εκαστη. 15
- 5758 Αρχείο 15 αφισών ΚΚΕ & ΚΝΕ. Πολιτικές αφίσες της μεταπολίτευσης, συνεδρίων, εκδηλώσεων, φεστιβάλ, εορτασμών Πρωτομαγιάς κ.α. (4ο Φεστιβάλ ΚΝΕ, Επέτειος 57 χρόνια ΚΚΕ, Επέτειος 95 χρόνια ΚΚΕ κτλ). Όλες σε καλή έως άριστη κατάσταση. 70
- 5759 Αρχείο 16 αφισών ΚΚΕ & ΚΝΕ. Πολιτικές αφίσες της μεταπολίτευσης, συνεδρίων, εκδηλώσεων, φεστιβάλ, εορτασμών Πρωτομαγιάς κ.α. (10ο Συνέδριο ΚΚΕ 1978, 100 χρόνια Κιλελέρ, 2ο Συνέδριο ΚΝΕ, 4ο Φεστιβάλ ΚΝΕ, 11ο συνέδριο ΚΚΕ, Εκλογές 1981, Ριζοσπάστης 90 χρόνια 30 χρόνια ΚΟ-Α-ΚΚΕ, Επέτειος 59 χρόνια ΚΚΕ κτλ). Όλες σε καλή έως άριστη κατάσταση. 70



5759

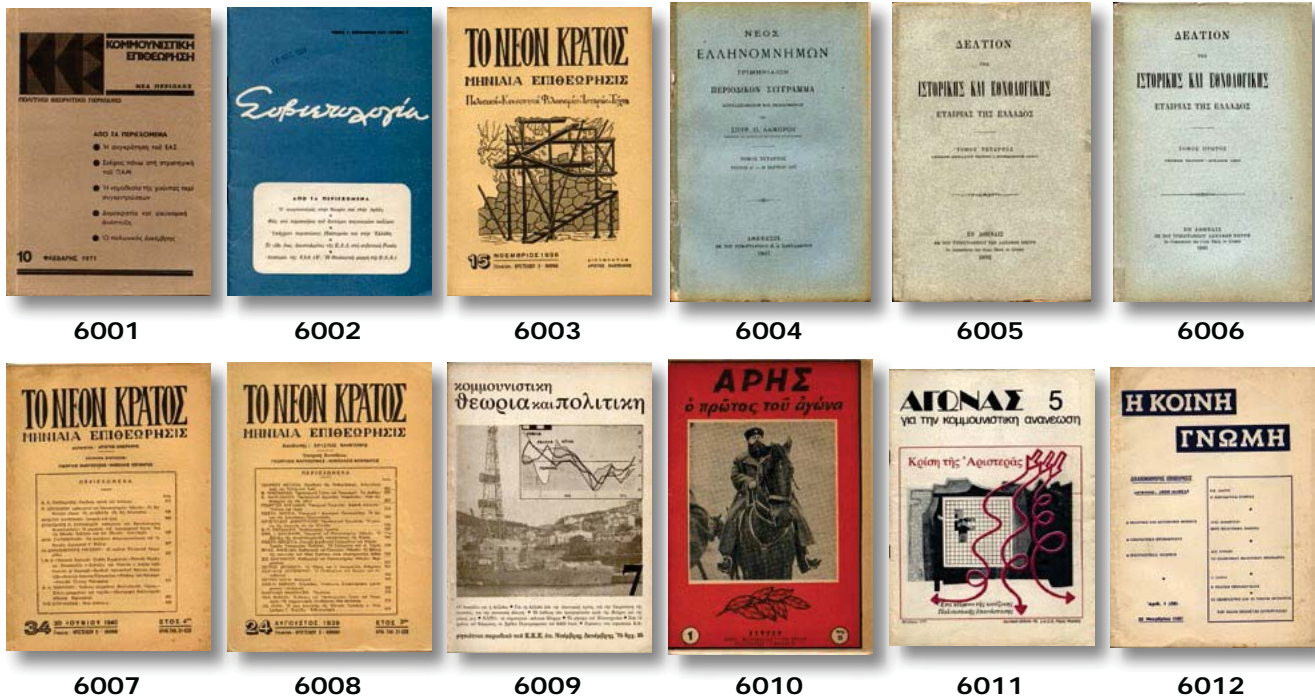

ΠΟΛΙΤΙΚΑ & ΣΤΡΑΤΙΩΤΙΚΑ / POLITICAL & MILITARY

- 6001** ΚΟΜΜΟΥΝΙΣΤΙΚΗ ΕΠΙΘΕΩΡΗΣΗ. Φλεβάρης, Αύγουστος 1971. Πολιτικό θεωρητικό περιοδικό. Η συγκρότηση του ΕΑΣ. Σκέψεις πάνω στη στρατηγική του ΠΑΜ. Η νομοθεσία της χούντας περί συγκεντρώσεων. Δημοκρατία και οικονομική ανάπτυξη. Αριθμοί τευχών 10, 13. 10
- 6002** ΣΟΒΙΕΤΟΛΟΓΙΑ. Σεπτέμβριος 1960. Μηνιαία έκδοση σοβιετολογικών μελετών. Ο κομμουνισμός στην θεωρία και την πράξη. Φως τσα παρασκήνια του δεύτερου παγκοσμίου πολέμου. Υπάρχουν περιπτώσεις Παστερνάκ και στην Ελλάδα; Αριθμός τόμου Ι. Αριθμός τεύχους 9. 9
- 6003** ΤΟ ΝΕΟΝ ΚΡΑΤΟΣ. 1938, 1939. Μηνιαία επιθεώρησης με κείμενα και άρθρα πολιτικού, κοινωνικού και φιλοσοφικού, ιστορικού περιεχομένου και τεχνών. Η μεταβολή της 4ης Αυγούστου και το αστικόν δίκαιον. Η αρχαϊκή μορφή του βασιλικού θεσμού. Κοσμάς ο Αιτωλός. Αριθμοί τευχών 15, 17-19. 11
- 6004** ΝΕΟΣ ΕΛΛΗΝΟΜΝΗΜΩΝ. 1907. Τριμηνιαίον περιοδικόν σύγγραμμα. Το δικαίωμα της πρώτης νυκτός παρά τοις Βυζαντινοίς. Στοιχεία περί Ι. Παλαιολόγου. Με πίνακες εκτός κειμένου. Με επιδιορθωμένη ράχη και ορισμένες άκοπες σελίδες. Τόμος Δ'. Αριθμοί τευχών Α', Δ'. 12
- 6005** ΔΕΛΤΙΟΝ ΤΗΣ ΙΣΤΟΡΙΚΗΣ ΚΑΙ ΕΘΝΟΛΟΓΙΚΗΣ ΕΤΑΙΡΙΑΣ ΤΗΣ ΕΛΛΑΔΟΣ. 1895. Ελληνικά έγγραφα εν τω αρχείω της Βενετίας. Δημώδεις κοσμογονικοί μύθοι. Με επιδιορθωμένη ράχη και άκοπες σελίδες. Τόμος 4ος. Αριθμός τεύχους 16. 10
- 6006** ΔΕΛΤΙΟΝ ΤΗΣ ΙΣΤΟΡΙΚΗΣ ΚΑΙ ΕΘΝΟΛΟΓΙΚΗΣ ΕΤΑΙΡΙΑΣ ΤΗΣ ΕΛΛΑΔΟΣ. 1883. Ελληνικοί μεσαιωνικοί μύθοι. Αθηναϊκά παραμύθια. Με λιθογράφους πίνακες, επιδιορθωμένη ράχη & άκοπες σελίδες. Τόμος Α'. 10
- 6007** ΤΟ ΝΕΟΝ ΚΡΑΤΟΣ. 1940. Μηνιαία επιθεώρησης με κείμενα και άρθρα πολιτικού, κοινωνικού και φιλοσοφικού, ιστορικού περιεχομένου και τεχνών. Ραγδαία τροπή του πολέμου. Η σημασία του λαογραφικού έργου δια την εθνικήν ενότητα και τον εθνικόν πολιτισμόν. Έτος 4ο. Αριθμός τεύχους 34. 9
- 6008** ΤΟ ΝΕΟΝ ΚΡΑΤΟΣ. 1938, 1939. Μηνιαία επιθεώρησης με κείμενα και άρθρα πολιτικού, κοινωνικού και φιλοσοφικού, ιστορικού περιεχομένου και τεχνών. Διάγγελμα προς τον Ελληνικόν Λαόν από τον Πρόεδρο της Κυβερνήσεως, Ιωάννου Μεταξά. Έτος 3ο. Αριθμοί τευχών 11, 22-24. 12
- 6009** ΚΟΜΜΟΥΝΙΣΤΙΚΗ ΘΕΩΡΙΑ ΚΑΙ ΠΟΛΙΤΙΚΗ. 1975-1978. Οι δυσκολίες και η διέξοδος. Για τη διέξοδο από την οικονομική κρίση, για την υπεράσπιση της εργασίας, για την κοινωνική αλλαγή. ΚΚΕ Εσωτερικού. Αριθμοί τευχών 7, 8, 12, 14-17, 19, 20, 23-25. 18
- 6010** ΑΡΗΣ, Ο ΠΡΩΤΟΣ ΤΟΥ ΑΓΩΝΑ. 1964. Βιογραφία του Άρη Βελουχιώτη 1905-1945, από τον Πάνο Λαγδά. Εικονογραφημένα δύο τεύχη με άκοπες σελίδες. Αριθμοί τευχών 1, 2. 12
- 6011** ΑΓΩΝΑΣ ΓΙΑ ΤΗΝ ΚΟΜΜΟΥΝΙΣΤΙΚΗ ΑΝΑΝΕΩΣΗ. Φεβρουάριος, Μάιος 1979. ΑΓΩΝΑΣ ΓΙΑ ΤΗΝ ΚΟΜΜΟΥΝΙΣΤΙΚΗ ΑΝΑΝΕΩΣΗ. Φεβρουάριος 1979. Μηνιαία πολιτική έκδοση της ΕΚΟΝ Ρήγας Φεραίας. Κρίση της Αριστεράς. Ένα κείμενο της κινέζικης Πολιτιστικής επανάστασης. Συνεργασία για ενότητα, άρθρο του Μ. Γλέζου. Μετά τα "Ακροπόλ" τι; 18 ετών, άεργος. Το 2ο συνέδριο της ΚΝΕ και οι αντιπολιτευτικές τάσεις. Τα νέα μέτρα για το στρατό. Αριθμοί τευχών 5, 6. 10
- 6012** Η ΚΟΙΝΗ ΓΝΩΜΗ. Νοέμβριος 1957. Δεκαπενθήμερος επιθεώρησης με πολιτικά και κοινωνικά θέματα. Η ανέκδοτος Κύπρος. Περί πολιτικής αγωγής. Το Ελληνικόν πολιτικόν πρόβλημα. Θεματολογία για Κυπριακό, ΝΑΤΟ, Μέρτεν, Σοφ. Βενιζέλος, Κ. Καραμανλής, ΕΟΚ. Περίοδος Γ'. Αριθμοί τευχών 1, 3, 10 (13), 61, 70, 74-85. 12

ΠΕΡΙΟΔΙΚΑ - MAGAZINES



6013

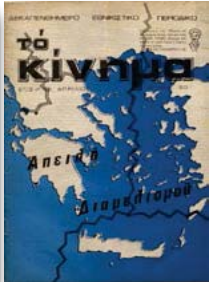

6014



6015



6016

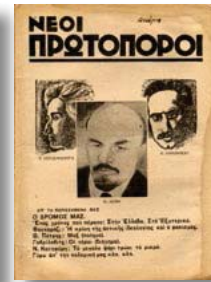

6017



6018

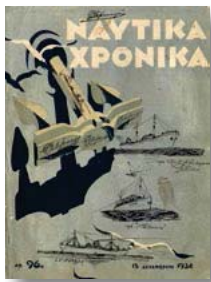

6019



6020



6021

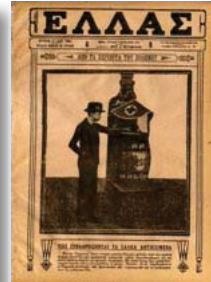

6022



6023

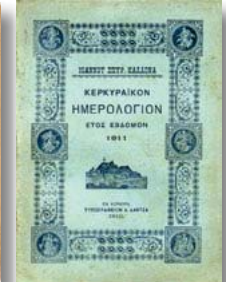

6024

- 6013** ΦΡΟΥΡΟΙ ΤΗΣ ΔΗΜΟΚΡΑΤΙΑΣ. Μάρτιος 1965. Μηνιαία πανελλήνιος εικονογραφημένη επιθεώρησις με ανάλυση πολιτικών ζητημάτων και επικαιρότητας της εποχής. Αριθμός τεύχους 15ο. 8
- 6014** ΤΟ ΚΙΝΗΜΑ. 1978. Δεκαπενθήμερο εθνικιστικό περιοδικό. Επέτειοι: Υποθήκαι Υψηλάντου. Ανθολογία κειμένων για τον Π. Γιαννόπουλο και το έργο του. Μπίλντερμπεργκερς: Η νέα σύνοδος των αρχόντων. Έτος 4ο. Αριθμοί τευχών 53, 55-57. 11
- 6015** Η ΝΕΟΛΑΙΑ. 1940. Επίσημον όργανον πνευματικής, θρησκευτικής, ηθικής, κοινωνικής και πολιτικής αγωγής, της "εθνικής οργανώσεως νεολαίας της Ελλάδος". Εικονογραφημένο περιεχόμενο. Η αξία της γυμναστικής. Ο θρίαμβος της ΕΟΝ. Έτος Ε'. Αριθμοί τευχών 27 (78), 31 (82). 9
- 6016** ΚΟΙΝΩΝΙΟΛΟΓΙΚΗ ΒΙΒΛΙΟΘΗΚΗ. Ιούνιος 1932. Η συστηματοποίηση και τα προβλήματά της. Μίτιν: Τα φιλοσοφικά προβλήματα στη Σοβιετική Ρωσία. Αριθμός τεύχους 3. 10
- 6017** ΝΕΟΙ ΠΡΩΤΟΠΟΡΟΙ. Γενάρης 1934. Ο δρόμος μας. Ένας χρόνος που πέρασε: Στην Ελλάδα. Στο εξωτερικό. Φογκαράζι: Η κρίση της αστικής ιδεολογίας και ο φασισμός. Αριθμός φύλλου 1. 20
- 6018** ΓΕΝΙΚΗ ΕΘΝΙΚΗ ΕΠΙΘΕΩΡΗΣΙΣ. Φεβρουάριος 1949. Δεκαπενθήμερος πατριωτική έκδοσις. Όργανον εξυπηρητήσεως των εθνικών μας δυνάμεων και των ιδανικών της φυλής. Αριθμός φύλλου 39. 8
- 6019** ΝΑΥΤΙΚΑ ΧΡΟΝΙΚΑ. 1934. Δεκαπενθήμερος εμποροναυτική επιθεώρησις. Η Αγγλική ναυτιλία υπό τον προστατευτισμό. Η ναυτιλιακή διάσκεψις. Τέσσερα τεύχη. Αριθμοί τευχών 79, 84, 86, 96. 12
- 6020** ΜΕΓΑΛΗ ΣΤΡΑΤΙΩΤΙΚΗ ΚΑΙ ΝΑΥΤΙΚΗ ΕΓΚΥΚΛΟΠΑΙΔΕΙΑ. 1929. Η εκστρατεία της Μικράς Ασίας. Στρατιωτική οργάνωσις της Ελλάδος. Περί υποβρυχίων. Ποιήματα Κ. Παλαμά, Σπ. Ματσούκα, Απ. Μαμμέλη, Δροσίνη. Τόμος Γ'. Αριθμοί τευχών 1-29. 14
- 6021** ΕΦΗΜΕΡΙΣ ΤΗΣ ΚΥΒΕΡΝΗΣΕΩΣ ΤΗΣ ΕΛΛΗΝΙΚΗΣ ΔΗΜΟΚΡΑΤΙΑΣ. Οκτώβριος 1974. 400 Στρατηγοί ζητούν την αποφυλάκισιν των αξιωματικών. Ελληνική αμνηστία. Το διάταγμα με το οποίο εχορηγήθη η αμνηστία. Αριθμός τεύχους 1ο. Αριθμός φύλλου 211. 12
- 6022** ΕΛΛΑΣ. 1916. Εικονογραφημένη δισεβδομαδιαία επιθεώρησις εκδιδόμενη Πέμπτη και Κυριακή. Ο Έλλην λήσταρχος εις την Αίγυπτον. Ο πόλεμος εις τον Καύκασον. Έτος 9ο. Αριθμός τεύχους 726, 736, 746, 757, 760. 12
- 6023** ΕΛΛΑΣ. 1914. Εικονογραφημένη δισεβδομαδιαία επιθεώρησις εκδιδόμενη Πέμπτη και Κυριακή. Επί τη σημερινή εορτή. Ο νεος πόλεμος. Έτος 7ο. Αριθμός τεύχους 547, 593. 10

ΛΑΟΓΡΑΦΙΚΑ & ΤΟΠΙΚΑ / FOLKLORE

- 6024** ΚΕΡΚΥΡΑΪΚΟΝ ΗΜΕΡΟΛΟΓΙΟΝ. 1911. Συλλογή κειμένων και ποιημάτων με θεματολογία για την Κέρκυρα. Κερκυραϊκόν ανέκδοτον. Σύστασις του αρχαιοτάτου των εν Κέρκυρα τιμάρων. Έτος 7ο. 15
- 6025** ΡΟΥΜΕΛΙΩΤΙΚΟ ΗΜΕΡΟΛΟΓΙΟ 1967. Ετήσια φιλολογική, ιστορική και λαογραφική έκδοσις. Τα Άγραφα στη δημοτική μας ποίηση. Τυπογράφοι στο Μεσολόγι. Χρόνος 11ος. 10



6025

ΠΕΡΙΟΔΙΚΑ - MAGAZINES



6026

6027

6028

6029

6030

6031



6032

6033

6034

6035

6036

6037

- 6026** ΡΟΥΜΕΛΙΩΤΙΚΟ ΗΜΕΡΟΛΟΓΙΟ 1966. Ετήσια φιλολογική, ιστορική και λαογραφική έκδοση. Η ανακήρυξη του πρώτου Τούρκικου σαντσακίου στο Καρλέλι. Τραγούδια του χωριού. Χρόνος 10ος. **10**
- 6027** ΟΛΥΜΠΙΑΚΟΝ ΑΡΧΕΙΟΝ. 1934. Συλλογή λαογραφικών κειμένων για την Ολυμπία. Αι ανασκαφάι της Αλιφείρας. Αρκαδικά γλωσσικά μνημεία. Έτος Α'. Αριθμός τεύχους 2. **12**
- 6028** ANNO DOMINI. 2003. Περιοδική έκδοση για την ιστορική παρουσία της Καθολικής Εκκλησίας στην Ελλάδα. Η Αγία Ρωμαϊκή Αυτοκρατορία της Μεσαιωνικής Ευρώπης. Series episcoporum ecclesiae Latinae in Graecia. Τόμοι I-(ΜΜΙΙΙ), ΙΙ-(ΜΜV). **14**
- 6029** ΝΙΣΥΡΙΑΚΑ. 1965. Έκδοσις εταιρίας Νισυριακών μελετών. Το Νισυρικό δημοτικό τραγούδι. Τα τραγούδια της Αργατιάς. Αριθμός τόμου 2. **10**
- 6030** ΠΟΝΤΙΑΚΗ ΕΣΤΙΑ. 1950. Μηνιαίον λαογραφικών περιοδικόν. Γύρω από την ιστορία του Πόντου. Οι ναυτικοί του Πόντου. Έτος Α'. Αριθμοί τευχών 9-12. **11**
- 6031** ΙΣΤΟΡΙΚΑ ΤΗΣ ΡΟΜΗΛΗΣ. 1991. Περιοδική έκδοση του συλλόγου ιστορικών μελετών ιερού αγώνος στη Στερέα Ελλάδα. Συλλογή κειμένων και αφιέρωμα στην Επανάσταση του 1821. Αριθμός τόμου Β'. **9**
- 6032** ΠΕΛΟΠΟΝΝΗΣΙΑΚΑ. 1962. Εταιρεία Πελοποννησιακών σπουδών. Ιστορικά πηγαί δια την ηγεμονίαν της Μάνης. Αρχαία και μεσαιωνικά τοπωνύμια εκ Μάνης. Με άκοπες σελίδες. Αριθμός τόμου Ε'. **10**
- 6033** ΝΕΟΝ ΑΘΗΝΑΙΟΝ. 1955. Εξαμηνιαίον περιοδικόν σύγγραμμα Ελληνικών σπουδών. Ανέκδοτα έγγραφα για τους αρματωλούς. Ανέκδοτοι επιστολαί δια την παραχώρησιν της Πάργας. Χωρίς οπισθόφυλλο με άκοπες σελίδες. Αριθμοί τομών Α', Β'. Αριθμοί τευχών 2, 1/2 (2). **12**
- 6034** ΚΗΡΥΞ ΤΗΣ ΑΙΓΙΝΗΣ. 2008. Κήρυξ της Αιγίνης. Ανδρομή στα τεύχη του 1947. Τα πρωτοσέλιδα του 1947. Η ανατύπωση των φύλλων του 1947. Δύο τόμοι του περιοδικού σε ανατύπωση με επιπλέον στοιχεία. Αριθμοί τευχών 1-24. **12**
- 6035** ΕΠΕΤΗΡΙΣ ΤΟΥ ΛΑΟΓΡΑΦΙΚΟΥ ΑΡΧΕΙΟΥ. 1939. Ακαδημία Αθηνών. Θρακικά οικήσεις. Οικία Αραχόβης. Εκτός κειμένου με πολλές φωτογραφίες, πίνακες και χάρτες. Έτος 1ο. **11**
- 6036** ΤΟΥΡΙΣΤΙΚΗ ΕΛΛΑΣ. 1931. Μηνιαία εικονογραφημένη επιθεώρησις. Πληροφορίες για τον τουρισμό στην Ελλάδα. Ξενοδοχεία, συγκοινωνιαί, θεριναλι διαμοναί και άλλα. Έτος Β'. Αριθμός τεύχους 14. **10**
- 6037** ΙΟΝΙΟΣ ΗΧΩ. 1969, 1970. Μηνιαίον περιοδικόν όργανον μελέτης και προβολής των επανησιακών ζητημάτων. Το μουσείο του Σταυρού Ιθάκης και το Οδυσ. Άστν. Τα περί Κυθήρων του Γεωργ. Μάνεση. Περίοδος Γ'. Αριθμοί τευχών 278-279, 280-281, 282-283. **9**
- 6038** ΛΕΣΒΙΑΚΗ ΠΑΡΟΙΚΙΑ. 1976-1994. Συλλογή κειμένων και άρθρων σχετικά με το νησί της Λέσβου. Το εντευκτήριό μας. Ο έρανος για το πολεμικό πλοίο "Λέσβος". Αριθμός δελτίου 39. Αριθμοί τευχών 39, 45, 47, 59, 60, 93, 94, 99, 123. **9**



6038

ΠΕΡΙΟΔΙΚΑ - MAGAZINES



- 6039** ΙΩΛΚΟΣ. 1971-1972. Μηνιαία επιθεώρηση γραμμάτων και τεχνών. Μάνη, η πολύπυργος. Για τη λευτεριά και τη δικαιοσύνη. Αφιέρωμα στον Ηλία Φέρτη. Αριθμοί τευχών 17-26. **10**
- 6040** ΠΕΡΙΗΓΗΤΙΚΗ. 1960, 1963, 1965. Η Επίδαυρος και η τραγωδία. Ο δρόμος του Αιγαίου. Το αθλητικό κέντρο νεότητας στον Άγιο Κοσμά. Αριθμοί τευχών 18, 55, 78. **9**
- 6041** ΠΕΡΙΗΓΗΤΙΚΗ. 1959, 1967. Το αληθινό πρόσωπο της Κρήτης. Το ηρωικό πνεύμα της Κρήτης. Ιδεολογία της σύγχρονης τέχνης. Αριθμοί τευχών 10, 11, 99, 100, 104, 107. **12**
- 6042** ΕΛΛΑΣ-ΚΥΠΡΟΣ ΤΟΥΡΙΣΜΟΣ. 1975. Ανάλυση των πολιτικών γεγονότων, που σχετίζονται με την Κύπρο, από τα μέσα Σεπτεμβρίου του 1975 έως και τον Απρίλιο του 1976. Ποιήματα για την Κύπρο. Έτος ΣΤ'. Αριθμοί τευχών 54, 55, 57, 58. **10**



- 6045** ΜΑΣΚΑ. Δεκαπενθήμερο εικονογραφημένο περιοδικό ποικίλης ύλης. Γεράκι: Ο αήττητος επιστρέφει. Νυχτερίδα: Έγκλημα και τιμωρία. Πράκτωρ Τζερόνιμο: Αποστολή: Συμπληγάδες πέτρες. Λέμμα Κώσιον: Σκότωσε με απόψε. Τσικ Μπώντρυ: Στην κοιλάδα των άνομων. Αριθμοί τευχών 234, 235, 239, 245, 247. **12**
- 6046** ΑΝΑΤΟΛΗ. Μάρτιος 1911. Μηνιαίο παιδαγωγικών περιοδικών. Η Εκπαίδευσις εν τη Παγκοσμίω Εκθέσει των Βρυξελλών. Η Δημοτική Εκπαίδευσις εν Ελλάδι κατά το 1910. Στο οπισθόφυλλο υπάρχουν τουρκικά γραμματόσημα και σφραγίδα της Σάμου. Ορισμένες φθορές. Έτος Α'. Αριθμός τεύχους Γ'. **9**
- 6047** Ο ΜΙΚΡΟΣ ΕΞΕΡΕΥΝΗΤΗΣ. Προς την περιπέτεια. Η "χακιέντα" του Μοραλές. Καταδίωξη στην πάμπα. Στη φωλιά του Δράκου. Το "όρνεο της πάμπας". Ο Νόμος της ζούγκλας. Η νεκρανάσταση του Μαρσάλ. Αναγκαστική προσγείωση. Ευτυχημένο τέλος. Αριθμοί τευχών 5, 16, 26-28, 30, 32, 40, 41. **10**
- 6048** ΓΕΛΙΟ ΚΑΙ ΧΑΡΑ. Διάφορα τεύχη με παιδικούς ήρωες όπως η Μικρή Λουλού, οι Τομ και Τζέρρυ, Μπαγκς Μπάνου, Ντάφφου Ντακ και εν γένει εύθυμες ιστορίες. Αριθμοί τευχών 445, 446, 452, 454, 455, 467, 495, 497. **10**
- 6049** ΧΟΝΔΡΟΣ ΚΑΙ ΛΙΓΝΟΣ. Το ρομπότ-θαύμα. Οι διαφημιστές. Συγγραφεύς να σου πετύχει. Η... σούπερ κολοκύθα. Μουσικό ξεφάντωμα. Ηλιοθεραπεία. Πρωτοχρονιάτικες ετοιμασίες. Μια τρύπα στη σκεπή. Η πρόσκληση. Καλή χρονιά. Ο λόξυγγας. Ας βάσουμε το σπίτι. Βάσανα της κηπουρικής. Το... φωτομοντέλλο. Από φάρσα σε φάρσα. Διαγωνισμός... πολυφαγίας. Δύο δέματα για το Χογκ-Κογκ. Μικρή ζημιά. Ο μύωψ Μίστερ Μαγκκού στον κινηματογράφο. Ο Μπίλλυ κι ο χειροδύναμος Στουπ. Μεσάνυχτα στην τηλεόραση. Αριθμοί τευχών 7, 12, 22, 27, 52. **12**
- 6050** ΤΑ ΜΙΚΡΑ ΚΛΑΣΣΙΚΑ ΕΙΚΟΝΟΓΡΑΦΗΜΕΝΑ ΠΑΡΑΜΥΘΙΑ. Τα θαλασσόπαιδα. Το παραμύθι της χελώνας. Αριθμός τεύχους 10. **8**

ΠΕΡΙΟΔΙΚΑ - MAGAZINES



- 6051** ΤΑ ΜΙΚΡΑ ΕΙΚΟΝΟΓΡΑΦΗΜΕΝΑ ΚΛΑΣΣΙΚΑ. Ο μάγος του Οζ. Ο χαζογιαννάκης. Ο Αλή-μπαμπάς και οι σαράντα κλεφτές. Ο αγαθούλης. Ο λεβέντης Οράν. Ο γίγας με τα χρυσά μαλλιά. Το κορίτσι του δάσους. Η Αυγούλα και τα επτά κοράκια. Όλα τα τεύχη με δώρο χαρτοκοπτική. Ένα εξ' αυτών είναι τόμος με τέσσερα τεύχη χωρίς τα εξώφυλλά τους. Αριθμοί τευχών 161, 162, 190, 195, αριθμός τόμου 5. 12
- 6052** ΚΛΑΣΣΙΚΑ ΕΙΚΟΝΟΓΡΑΦΗΜΕΝΑ. Ο ελαφοκυνηγός. Μαύρη καλλονή. Χωκ Φιν. Η πτώση. Το πνεύμα της μποτίλιας. Δόκιμος Ήζυ. Οι βασιλείς τον όρεων. Ιστορίες της Δύσης. Ορισμένα εξ' αυτών με δώρο αφίσα. Αριθμοί τευχών 1009, 1015, 1023, 1047, 1062, 1080, 1089, 1124. 12
- 6053** ΚΛΑΣΣΙΚΑ ΕΙΚΟΝΟΓΡΑΦΗΜΕΝΑ. Όλιβερ Τουϊστ του Κ. Ντίκενς. Αριθμός τεύχους 2. 10
- 6054** ΚΛΑΣΣΙΚΑ ΕΙΚΟΝΟΓΡΑΦΗΜΕΝΑ. Η νήσος των θησαυρών. Ρόμπερτ Λούις Στήβενσον. Αριθμός τεύχους 3. 10
- 6055** ΚΛΑΣΣΙΚΑ ΕΙΚΟΝΟΓΡΑΦΗΜΕΝΑ. Μόμπυ Ντικ. Αριθμός τεύχους 184. 8
- 6056** ΚΛΑΣΣΙΚΑ ΕΙΚΟΝΟΓΡΑΦΗΜΕΝΑ. Ρήγας Φεραίος, Βασίλη Ρώτα. Χίλιες και μια νύχτες. Αριθμοί τευχών 187/111, 193/87. 10
- 6057** ΧΟΝΔΡΟΣ ΚΑΙ ΛΙΓΝΟΣ. Σωφέρ της λαχτάρας. Φυλακές ζώων. Στους πέντε δρόμους. Πρωτοχρονιάτικες ετοιμασίες. Μια τρύπα στη σκεπή. Η πρόσκληση. Καλή χρονιά. Ο λόξυγγας. Μπογιατζήδες. Ήρωες της γκάφας. Στο εστιατόριο. Βοηθοί του σερίφη. Ας βάψουμε το σπίτι. Βάσανα της κηπουρικής. Το... φωτομοντέλλο. Από φάρσα σε φάρσα. Διαγωνισμός... πολυφαγίας. Καλλιτέχνες φωτογράφοι. Ασφαλιστές. Ο Σταν και ο Όλυ έχουν διακοπές. Τα παρκόμετρα. Αριθμοί τευχών 20, 22, 23, 27, 29, 30. 10
- 6058** ΜΑΘΗΤΙΚΗ ΕΣΤΙΑ. 1953, 1954. Τετραμηνιαίο περιοδικό των μαθητών και των μαθητριών του "Παγκυπρίου γυμνασίου". Συλλογή ποιημάτων, διηγημάτων, μελετών λαογραφικού περιεχομένου και ποικίλης ύλης. Τα ρόδα ξανανθίζουν. Εκδρομή στην Ελλάδα. Το κάστρο της Ρήγαινας. Έτος Δ'. Αριθμός τευχών 10, 11. 10
- 6059** ΕΦΗΜΕΡΙΣ ΤΩΝ ΠΑΙΔΩΝ. 1878. Ο αδελφός και η αδελφή. Ο καλός κύων και το κακόν κοράσιον. Τέσσερα τεύχη μαζί. Έτος ΙΑ'. Αριθμοί τευχών 129-132. 10
- 6060** Ο ΘΗΣΑΥΡΟΣ ΤΩΝ ΠΑΙΔΙΩΝ. 1948. Εβδομαδιαίο περιοδικό ποικίλης ύλης. Ο μεγάλος καλοκαιρινός διαγωνισμός. Ο κίτρινος δράκοντας. Είν' αλήθεια πως οι ήπειροι μετατοπίζονται. Αριθμοί τευχών 79-85. 14
- 6061** Η ΔΙΑΠΛΑΣΙΣ ΤΩΝ ΠΑΙΔΙΩΝ. 1940. Εικονογραφημένον περιοδικόν δια παιδιά, εφήβους και νεανίδας. Δερματοδότος τόμος με δεμένα τεύχη μεταξύ τους. Η Σουλιωτοπούλα. Νέα και περίεργα από όλον τον κόσμο. Περίοδος Β'. Τόμος 16ος, 17ος. Έτος 31ο. Αριθμοί τευχών 1-52. 30

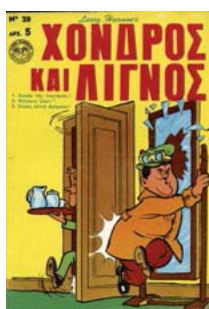

6057



6058



6059

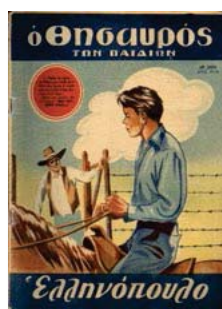

6060



6061

ΠΕΡΙΟΔΙΚΑ - MAGAZINES

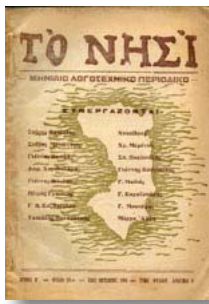

6062

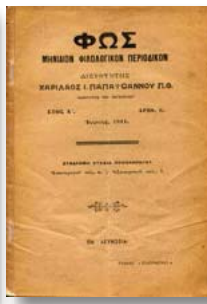

6063



6064

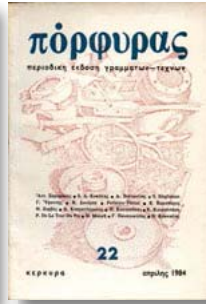

6065

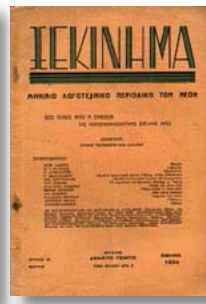

6066

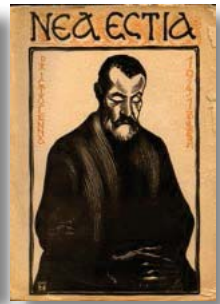

6067



6068

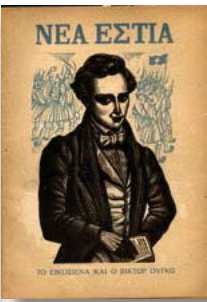

6069



6070



6071

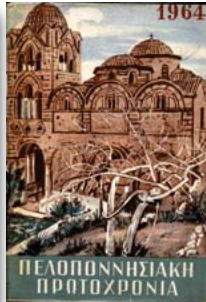

6072



6073

ΛΟΓΟΤΕΧΝΙΚΑ / LITERATURE

- 6062** ΤΟ ΝΗΣΙ. Οκτώβριος 1938. Μηνιαίο λογοτεχνικό περιοδικό. Ποιήματα και διηγήματα από το νησί της Χίου. Σπύρος Σαγρέδος, Σπύρος Μοτσενίγος, Γιάννης Βασιλάς, Δημ. Χαρτουλάρης, Γιάννης Φλιάσιος. Χρονιά Β'. Αριθμός φύλλου 17ο. 8
- 6063** ΦΩΣ. 1911. Μηνιαίο φιλολογικό περιοδικό. Ο μωαμεθανισμός εν σχέσει προς την ανατολική εκκλησίαν. Ο άγιος Μάμας. Έτος Α'. Αριθμός τεύχους 6. 9
- 6064** ΚΥΠΡΙΑΚΑ ΓΡΑΜΜΑΤΑ. 1952, 1953. Συλλογή ποιημάτων, διηγημάτων και μελετών. Μηνιαίο περιοδικό μελέτης και τέχνης. Λεμεσός-1903. Γυμνή χώρα, Παράπονο. Η τέχνη της ζωής και το έργο του Κ. Π. Καβάφη. Έτος ΙΖ', ΙΗ'. Σύνολο τευχών 10. Αριθμοί τευχών 207-217. 13
- 6065** ΠΟΡΦΥΡΑΣ. 1984, 1985. Περιοδική έκδοση γραμμάτων-τεχνών. Ένα σημείωμα για την ελευθερία. Ο μύθος του μέγα ιεροεξεταστή και ο διάβολος στο έργο του Ντοστογιέφσκι. Μικρή κοσμογονία. Αριθμοί τευχών 22-28. 12
- 6066** ΞΕΚΙΝΗΜΑ. 1934. Μηνιαίο λογοτεχνικό περιοδικό των νέων. Το αρχοντικό του Μπογδάν. Αρμονία στο δέλι. Παληογυναίκα. Χρόνος Β'. Αριθμοί τευχών 15, 18, 21/23. 9
- 6067** ΝΕΑ ΕΣΤΙΑ. Χριστούγεννα 1941. Μηνιαίο λογοτεχνικό περιοδικό. Αφιερωμένο στον Αλέξανδρο Παπαδιαμάντη. Στο εξώφυλλο υπάρχει ξυλογραφία του Τάσσου. Έτος ΙΕ'. Αριθμός τεύχους 355. 12
- 6068** ΝΕΑ ΕΣΤΙΑ. ΧΡΙΣΤΟΥΓΕΝΝΑ 1939. Δεκαπενθήμερο περιοδικό με αφιέρωμα στα Χριστούγεννα του 1939. Και επί Γης ειρήνη. Η Κυκκιώτισσα. Παράμερες ζωές. Λογοτέχνες και κοινόν. Τόμος ΚΣΤ'. Αριθμός τεύχους 312. 10
- 6069** ΝΕΑ ΕΣΤΙΑ. 1950-1952. Δεκαπενθήμερο περιοδικό με μικρά και μεγάλα αφιερώματα. Στο περιεχόμενο των τευχών υπάρχουν τρία χαρακτηριστικά του Τάσσου. Ο πυρπολητής Κανάρης. Μακρυγιάννης. Το εικοσιένα και ο Βίκτωρ Ουγκώ. Της εξόδου του Μεσολογγίου. Η μεγάλη γενιά. Έτος ΚΔ', ΚΕ', ΚΣΤ'. Αριθμοί τευχών 546, 570, 594. 10
- 6070** ΕΛΛΗΝΙΚΑ ΓΡΑΜΜΑΤΑ. 1927. Δεκαπενθήμερο περιοδικό λογοτεχνικών κειμένων και άρθρων. Αν θέλεις να μάθω Γερμανικά. Ο διχασμός του εκπαιδευτικού ομίλου. Ένας θεατρικός απολογισμός. Αριθμοί τευχών 1-3. 12
- 6071** ΠΕΛΟΠΟΝΗΣΣΙΑΚΗ ΠΡΩΤΟΧΡΟΝΙΑ. 1958. Ετήσιο περιοδικό με περιεχόμενο ιστορικό, λαογραφικό, τεχνών, επιστημών. Χρονικά ενθυμητικά σημειώματα από το μέγα σπήλαιον. Ο κατακαημένος ο Μοριάς. Μεγάλες ώρες της θάλασσας. Η ναυμαχία του Ναυαρίνου. 9
- 6072** ΠΕΛΟΠΟΝΗΣΣΙΑΚΗ ΠΡΩΤΟΧΡΟΝΙΑ. 1958, 1964. Ετήσιο περιοδικό με περιεχόμενο ιστορικό, λαογραφικό, τεχνών, επιστημών. Χρονικά ενθυμητικά σημειώματα από το μέγα σπήλαιον. Ο κατακαημένος ο Μοριάς. Μεγάλες ώρες της θάλασσας. Η ναυμαχία του Ναυαρίνου. Η Πελοπόννησος από σεισμολογική άποψη. Περιέχονται και δύο ξυλογραφίες του Τάσσου. 9
- 6073** ΙΩΛΚΟΣ. Απρίλιος 1966, 1967. Συλλογή ποιημάτων, άρθρων και έργων. Το πρόσωπο. Δίπτυχο για τη νύχτα. Τρία άγνωστα ποιήματα. Αρχαία Αιγυπτιακή Ποίηση. Αριθμός τευχών 2, 3, 4, 5, 9, 12. 12

ΠΕΡΙΟΔΙΚΑ - MAGAZINES



- 6074** ΗΠΕΙΡΩΤΙΚΗ ΕΣΤΙΑ. 1952. Μηνιαία επιθεώρησις εν Ιωαννίνοις. Ο τίτλος ιδιοκτησίας των χιονιάδων. Από τη Χριστιανική ιστορία της Ηπείρου. Με άκοπες σελίδες. Έτος Α', Β'. Αριθμοί τευχών 8, 14, 15, 17. **10**
- 6075** ΠΕΛΟΠΟΝΝΗΣΙΑΚΗ ΠΡΩΤΟΧΡΟΝΙΑ. 1958. Συλλογή έργων τέχνης, επιστήμης, ιστορίας και λαογραφίας. Δερματόδετος τόμος. Άρθρα και εικόνες. Έργα Φ. Κόντογλου, Γ. Τσαρούχη, Τάσσου (ξυλογραφίες). Διάφορα στοιχεία για Μάνη, Λακωνία, Αρκαδία. Αναφορά στον Καζαντζάκη. **14**
- 6076** ΡΟΤΟΝΤΑ. Ιανουάριος 1978. Τρίμηνη επιθεώρηση πνευματικού και καλλιτεχνικού προβληματισμού. Εικονογραφημένο περιεχόμενο θέματα φιλοσοφίας, τέχνης, επιστήμης και κοινωνικών θεμάτων. Αριθμός τεύχους 4. **10**
- 6077** ΛΟΓΟΤΕΧΝΙΚΟ ΔΕΛΤΙΟ. 1965-1971. Όργανο συγκριτικού και αναδρομικού ελέγχου των Ελληνικών γραμμάτων. Ο Δημοτικισμός και η Εκπαιδευτική Μεταρρύθμιση. Άγνωστες πτυχές από το έργο του Μελά. Αριθμοί τευχών 5-8, 13, 16, 17, 20-25, 31, 33, 34, 37, 40, 42-45. **8**



ΤΕΧΝΕΣ / FINE ARTS

- 6078** Η ΤΕΧΝΗ ΣΤΗ ΘΕΣΣΑΛΟΝΙΚΗ. 1956. Μηνιαίο δελτίο της "τέχνης" Μακεδονικής καλλιτεχνικής εταιρείας. Τα παλαιά τείχη της Θεσσαλονίκης. Οι παραστάσεις της κυρίας Κατερίνας. Με έργα ξυλογραφίας Γαλάνη. Αριθμοί τευχών 1, 2, 4/5. **8**
- 6079** ΦΙΛΟΛΟΓΙΚΗ ΠΡΩΤΟΧΡΟΝΙΑ. 1965. Ετήσια λογοτεχνική και καλλιτεχνική έκδοση. Εισαγωγή στην Ιοκάστη. Η ποιήση του Γεωργίου Βιζυηνού. Εγκώμιο της ποιήσεως. Χρόνος 22ος. **10**
- 6080** ΕΠΙΘΕΩΡΗΣΗ ΤΕΧΝΗΣ. 1955. Μηνιαίο περιοδικό γραμμάτων και τεχνών. Συλλογή μελετών, διηγημάτων και ποιημάτων. Αυγή χωρίς ξημέρωμα. Το χτύπημα της πόρτας του Μάκβεθ. Αφιέρωμα στο Βάρναλη. Αριθμοί τευχών 4, 18, 26, 44, 50, 51, 52. **9**
- 6081** ΝΕΑ ΣΚΕΨΗ. 1973. Δερματόδετο τόμος με δεμένα τεύχη μεταξύ τους. Συλλογή διηγημάτων, ποιημάτων και άλλων λογοτεχνικών κειμένων με θέματα ιστορίας, γραμμάτων, τουρισμού και άλλων θεμάτων. Χρόνος 11ος. Αριθμοί τευχών 118-129. **15**
- 6082** ΚΑΙΝΟΥΡΓΙΑ ΤΕΧΝΗ. 1933. Μηνιαίο φωτογραφικό περιοδικό. Για τους ερασιτέχνες και τους επαγγελματίες. Στο φως του ήλιου. Έτος Α'. Αριθμός τεύχους 12. **8**
- 6083** Ο ΚΑΛΙΤΕΧΝΗΣ. 1910. Εικονογραφημένον περιοδικόν εκδιδόμενον εν Αθήναις. Από το κοινωνικόν συμβόλαιον του Ζαν Ζακ Ρουσσώ. Τα ωραία γράμματα και αι τέχναι. Έτος Α'. Αριθμός τεύχους 1. **8**
- 6084** ΤΟ ΜΟΝΤΕΡΝΟ ΤΡΑΓΟΥΔΙ. 1954. Καλλιτεχνικό περιοδικό ποικίλης ύλης. Συλλογή τραγουδιών της εποχής. Έτος Ε', ΣΤ', Η'. Αριθμοί φύλλων 99, 133, 194, 197. **10**
- 6085** ΣΤΑΘΜΟΙ. 1973, 1978. Μηνιαία έκδοση τέχνης και κριτικής. Συλλογή διηγημάτων και ποιημάτων. Χρόνος Β', Δ'. Αριθμοί φύλλων 14, 18, 19-21, 38-39. **10**
- 6086** ΜΟΥΣΙΚΗ ΚΙΝΗΣΙΣ. 1949. Δεκαπενθήμερο περιοδικό τέχνης. Περιπλανώμενες μελωδίες. Η μουσική στην ευρωπαϊκή ζωγραφική. Έτος Α'. Αριθμός φύλλου 14. **10**



6086

ΠΕΡΙΟΔΙΚΑ - MAGAZINES



6087



6088



6089



6090



6091



6092



6093



6094

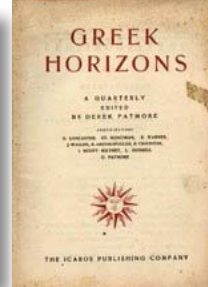

6095



6096

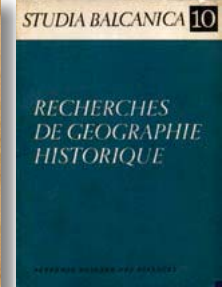

6097

- 6087** ΧΡΥΣΣΑΛΙΣ. 1864. Δεκαπενθήμερο περιοδικό φιλολογίας, καλλιτεχνικών και ποκίλης ύλης. Πλους και περιήγησις εις Σάμον. Τρεις ημέραι εις Ικαριάν. Τόμος Β'. Αριθμοί φυλλαδίων 35, 37, 38. 9
- 6088** ΧΡΥΣΣΑΛΙΣ. 1864. Δεκαπενθήμερο περιοδικό φιλολογίας, καλλιτεχνικών και ποκίλης ύλης. Περιπλους εις Πελοπόννησον. Η κατά τας 10 νιούς νήσους φεουδοκρατία. Τόμος Β'. Αριθμοί φυλλαδίων 39-43. 12
- 6089** ΚΑΛΕΙΔΟΣΚΟΠΙΟ. 1976-1977. Τρίμηνη περιοδική έκδοση πνεύματος και τέχνης. Συλλογή διηγημάτων, ποιημάτων και ερευνών. Ο ποιητής της ερατεινής νοσταλγίας. Τα γκαραγκούνικα. Έτος Β'. Αριθμός τεύχους 7. 14
- 6090** ΖΥΓΟΣ. 1974-1975. Τετραμηνιαίο περιοδικό αρχιτεκτονικής, πλαστικών τεχνών και διακόσμησης. Οι τσαγγάρηδες του Νίκου Εγγονόπουλου. Ο λαϊκός γλύπτης Ζαφείρης Μωραΐτης. Αριθμοί τευχών 10-14. 10
- 6091** ΣΗΜΕΡΑ. 1960. Δεκαπενθήμερο περιοδικό εκλαϊκευμένης επιστήμης, γραμμάτων και τέχνης. Διαπλανητικών πλοίων "Ωρίων". Το άγνωστο ημερολόγιο του κωμικού Παπαϊωάννου. Η επιστήμη κατά του εγκλήματος. Ένα λησμονημένο κείμενο του Κονδυλάκη. Οι ελληνικές λέξεις στα γερμανικά. Έτος Α'. Αριθμοί τευχών 1-3, 6, 10, 12-14, 17, 19. 13
- 6092** ΝΕΑ ΕΠΙΘΕΩΡΗΣΗ. Δεκέμβριος 1928. Μηνιαία έκδοση περιοδικού τέχνης. Καημοί (Διήγημα). Το τραγούδι του εργάτη. Ο δικηγόρος της φιλοσοφίας της ενόρασης. Το σπίτι του Σφαρτς στ' Αμπελάκια. Μαζί ένα τετρασέλιδο με τα περιεχόμενα της χρονιάς. Χρονιά 1η. Αριθμός τεύχους 12. 9
- 6093** ΝΕΑ ΕΠΙΘΕΩΡΗΣΗ. Ιούνιος 1928. Μηνιαία έκδοση περιοδικού τέχνης. Η τέχνη και η ματεριαλιστική αντίληψη της ιστορίας. Ιππόλυτος Ταΐν. Ο "Αυριανός". Πως βλέπει ο Barbusse τον Ερίκο Ίψεν. Χρονιά 1η. 9
- 6094** ΘΕΑΤΡΟ. 1974-1975. Δίμηνη θεατρική επιθεώρηση. Το νέο Ανοιχτό Θέατρο. Μια συνομιλία με τον Μπογκούσλαβ Λιτβίνιετς. Αριθμοί τευχών 40-42, 43, 44-45. 8

ΞΕΝΟΓΛΩΣΣΑ / FOREIGN

- 6095** GREEK HORIZONS. 1946. Στην αγγλική γλώσσα. Το πρώτο τεύχος Έκαρος με εκτός κειμένου εικόνα του Ν. Εγγονόπουλου. Περιέχεται και άρθρο περί Καβάφη. Άκοπες σελίδες. Αριθμός τεύχους 1. 9
- 6096** CONFERENCIA. 1929. Στη γαλλική γλώσσα. Το ελληνικό θαύμα. Η ανάσταση της Ελλάδος. Άρθρα και κείμενα για τις τέχνες και το θέατρο. Χρόνος 23ος. Αριθμός τεύχους 12. 9
- 6097** RECHERCHES DE GEOGRAPHIE HISTORIQUE. 1975. Στη γαλλική γλώσσα. Από τη βουλγάρικη ακαδημία επιστημών. Συλλογή ερευνών για τη γεωγραφική ιστορία της Ελλάδας, κυρίως στη Θράκη. Αριθμός τεύχους 10. 10
- 6098** OLYMPIC JET NEWS. 1967. Στην αγγλική γλώσσα. Αφιέρωμα σε αεροδρόμια και τοποθεσίες για τις μεγάλες πόλεις της Ελλάδας. Αφιέρωμα και φωτογραφικό υλικό για το βασιλιά Κωνσταντίνο. Vol. III. Αριθμός τεύχους 4. 9



6098

ΠΕΡΙΟΔΙΚΑ - MAGAZINES



- 6099** ZYGOS. Έτος 1895. Στην Αγγλική γλώσσα. Ετήσια έκδοση των ελληνικών καλών τεχνών. Έργα και σχολιασμοί μεγάλων καλλιτεχνών. Εικονογραφημένη έκδοση με επεξηγηματικά κείμενα. Vol. IV. **10**
- 6100** HELLENIC PILGRIMAGE. 1989. Στην αγγλική γλώσσα. Συλλογή άρθρων και κειμένων με περιεχόμενο λογοτεχνίας, ιστορίας, πολιτικής και λαογραφίας. Περίοδος 2η. Αριθμοί τευχών 16-39. **16**
- 6101** LE PATRIOTE ILLUSTRÉ. 1952. Στη γαλλική γλώσσα. Εβδομαδιαίο εικονογραφημένο περιοδικό ποικίλης ύλης. Στο εξώφυλλο ο βασιλιάς Παύλος με τη βασίλισσα Φρειδερίκη. Ποιος θέλει τον πόλεμο. Το Βέλγιο θυμάται. Στο Βέλγιο και στο εξωτερικό. Χρόνος 68ος. Αριθμός τεύχους 40. **10**
- 6102** L'ILLUSTRATION. 1927. Στη γαλλική γλώσσα. Εβδομαδιαίο εικονογραφημένο περιοδικό ποικίλης ύλης. Απολογισμός και άρθρα με έρευνες για τον Α' παγκόσμιο πόλεμο. Στοιχεία για την πρώτη υπερ-ρατλαντική πτήση. Χρόνος 85ος. Αριθμός τεύχους 4395. **10**

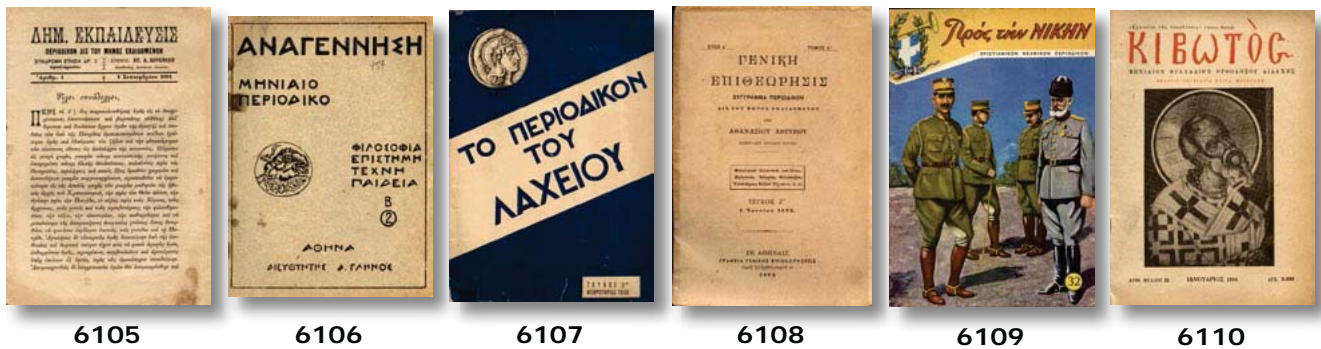

6105 **6106** **6107** **6108** **6109** **6110**

ΔΙΑΦΟΡΑ / VARIOUS

- 6103** ΧΤΥΠΟΚΑΡΔΙ. Εβδομαδιαίο περιοδικό ποικίλης ύλης. Εικονογραφημένο με κείμενα και γελοιογραφίες. Με άρθρα Θ. Ποταμιάνου, Ν. Μαράκη, Π. Νιρβάνα. Αριθμοί τευχών 10, 11, 13, 17, 23 μαζί με άλλα έξι τεύχη χωρίς εξώφυλλα. **10**
- 6104** ΧΤΥΠΟΚΑΡΔΙ. Εβδομαδιαίο περιοδικό ποικίλης ύλης. Εικονογραφημένο με κείμενα και γελοιογραφίες. Αριθμοί τευχών 5, 7, 8, 9, 19, 20, 22, 25, 26. **15**
- 6105** ΔΗΜ. ΕΚΠΑΙΔΕΥΣΙΣ. 1901-1903. Περιοδικόν δις του μηνός εκδιδόμενον. Μήπως βλάπτει η διδασκαλία. Αριθμητήριο μετά διχρώμου σφαιριδίου. Άκοπες σελίδες. Έτη Α'-Γ'. Αριθμοί τευχών 1, 4, 6, 7, 8, 2. **9**
- 6106** ΑΝΑΓΕΝΗΣΗ. 1927. Μηνιαίο περιοδικό με περιεχόμενο φιλοσοφίας, επιστήμης, τέχνης και παιδείας. Δημοκοπία, αντίδραση παιδεία. Η θεωρία της σχετικότητας. Χρόνος Β'. Αριθμός φυλλαδίου 2. **8**
- 6107** ΤΟ ΠΕΡΙΟΔΙΚΟΝ ΤΟΥ ΛΑΧΕΙΟΥ. 1938. Η Πέμπτη κλήρωσις και η προσεχής έκδοσις του εθνικού λαχείου. Σημειώματα. Ο αγών κατά της γραφειοκρατίας. Αριθμός τεύχους 5. **9**
- 6108** ΓΕΝΙΚΗ ΕΘΝΙΚΗ ΕΠΙΘΕΩΡΗΣΙΣ. 1892. Δεκαπενθήμερος πατριωτική έκδοσις. Το έδαφος και το κλίμα της Ελλάδος. Σχέσεις αυτής προς τον χαρακτήρα του πολιτισμού και της τέχνης αυτής. Αριθμός τόμου Α'. Αριθμός τεύχους Ζ'. **8**
- 6109** ΠΡΟΣ ΤΗΝ ΝΙΚΗΝ. 1962, 1964. Χριστιανικόν νεανικόν περιοδικόν. Απελευθέρωση της Θεσσαλονίκης 1912. Αφιερωμένο τεύχος στους βασιλικούς γάμους. Αριθμοί τευχών 32, 65. **12**
- 6110** ΚΙΒΩΤΟΣ. 1954. Μηνιαίο φυλλάδιον ορθοδόξου διδαχής. Πως πρέπει να μελετούμε την Αγία Γραφή. Ο Άγιος Εφραίμ ο Σύρος. Ορισμένες άκοπες σελίδες. Έτος Γ', Δ'. Αριθμοί τευχών 25-27, 29, 30-31, 32, 33, 37, 38. **10**
- 6111** ΝΟΜΙΚΗ ΜΕΛΙΣΣΑ. 1870. Συλλογή των σπουδαιότερων αποφάσεων των εν Ελλάδι εφετείων και Αρείου Πάγου. Δερματοδέτος τόμος με αριθμούς φυλλαδίων ΟΓ'-ΟΘ', Π'-ΠΕ'. **16**



6111

ΠΕΡΙΟΔΙΚΑ - MAGAZINES



6112



6113

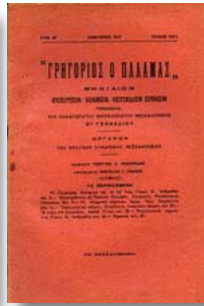

6114



6115



6116



6117



6118

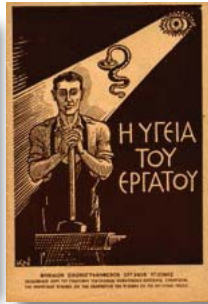

6119



6120

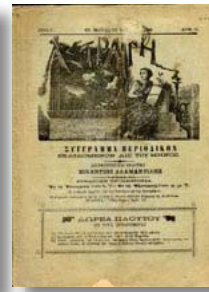

6121

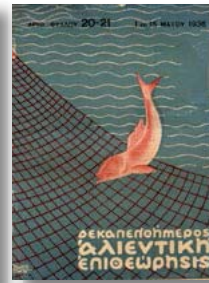

6122



6123

- 6112** ΦΟΙΝΙΞ. 1963. Μηνιαίον δελτίον του ομώνυμου αθλητικού συνδέσμου Πειραιώς. Φιλαθλητισμός και όχι πρωταθλητισμός. Από τη σκοπιά του Φοίνικος. Δερματόδοτος τόμος με δεμένα τεύχη μεταξύ τους. Έτος 3ο. Αριθμοί τευχών 10-15. **10**
- 6113** ΤΕΚΤΟΝΙΚΟΝ ΔΕΛΤΙΟΝ. 1957-1960. Επίσημον όργανον της μεγάλης στοάς της Ελλάδος. Αι θεμελιώδεις αρχαί του Τεκτονισμού. Επαγγελματικά συντεχνία και τεκτονισμός. Τόμοι Β', Γ'. Αριθμοί τευχών 29, 33-37, 40-42. **14**
- 6114** ΓΡΗΓΟΡΙΟΣ Ο ΠΑΛΑΜΑΣ. 1927. Μηνιαίον θρησκευτικόν, κοινωνικόν, οικογενειακόν περιοδικόν. Απολογητικάί σκέψεις. Χρονικά Ιερράς Μητροπόλεως. Άκοπες σελίδες. Έτης Ι', ΙΑ'. Αριθμοί τευχών 133-1, 137-5, 138-6, 139-140, 141,9-10, 142,11. **9**
- 6115** ΘΕΡΑΠΕΥΤΙΚΟΝ ΔΕΛΤΙΟΝ. 1930-1931. Περιοδική θεραπευτική επιθεώρησις. Ποιας υπηρεσίας προσφέρει η φαρμακολογία ως προς τα θεραπευτήρια εν τη μαιευτική. Κλινικά παρατηρήσεις επί του Ιωδιζάν. Με χρωμολιθογραφίες και διαφημίσεις. Έτη 2ο, 3ο. Αριθμοί τευχών 1-5, 2, 5. **10**
- 6116** ΕΠΕΤΗΡΙΣ ΕΤΑΙΡΕΙΑΣ ΒΥΖΑΝΤΙΝΩΝ ΣΠΟΥΔΩΝ. 1960-1961. Προβλήματα της εν Κρήτη Αραβοκρατίας. Μέτρα της Βενετίας έναντι της εν Κρήτη επιρροής του Πατριαρχείου Κωνσταντινουπόλεως κατ' ανέκδοτα βενετικά έγγραφα. Έτος Α'. **11**
- 6117** ΦΥΛΛΑ ΤΕΧΝΗΣ ΤΟΥ ΦΡΑΓΚΕΛΙΟΥ. Συλλογή από μικρά χαρακτηριστικά έργα με επεξηγήσεις. Σατυρικά και εγκώμια. Μικροφθρές στη ράχη της συλλογής. Αριθμοί φύλλων 1-11. **12**
- 6118** Ο ΠΡΟΣΚΟΠΟΣ. Έτη 1960, 1962. Περιοδικό με διάφορα άρθρα για τον ελληνικό προσκοπισμό. Εικονογραφημένο με κείμενα. Όταν ήμουν πρόσκοπος. Έτη 15ο, 17ο. Αριθμοί τευχών 5, 7-8. **8**
- 6119** Η ΥΓΕΙΑ ΤΟΥ ΕΡΓΑΤΟΥ. 1930. Μηνιαίον εικονογραφημένον όργανον υγιεινής. Έκδοση του συνδέσμου βιομηχάνων, μαζί με αίτηση εγγραφής στο σύνδεσμο και αίτηση συνδρομής στη βιομηχανική και βιοτεχνική επιθεώρησις. Έτος Α'. Αριθμός τεύχους 1. **10**
- 6120** ΠΑΝΑΘΗΝΑΙΑ. 1900. Εικονογραφημένον δεκαπενθήμερον περιοδικόν. Συλλογή έργων από γνωστούς συγγραφείς. Ροΐδου, Παπαδιαμάντη, Καμπούρογλου. Έτος Α'. Αριθμός τεύχους 1. **8**
- 6121** ΑΣΤΡΑΠΗ. Αύγουστος 1896. Σύγγραμμα περιοδικόν ποικίλης ύλης εκδιδόμενον δις του μηνός. Περί της Νέας Ζηλανδίας. Σύνδεσμος των νεαρών κορασιών εν Βιρμιάμη. Ο πληθυσμός της γήινης σφαίρας. Φθορές στο εξώφυλλο. Έτος Γ'. Αριθμός τεύχους 15. **10**
- 6122** ΔΕΚΑΠΕΝΘΗΜΕΡΟΣ ΑΛΙΕΥΤΙΚΗ ΕΠΙΘΕΩΡΗΣΙΣ. 1936. Δεκαπενθήμερος επιθεώρησις προς προαγωγήν της αλιείας. Κύριε πρωθυπουργέ. Η οργάνωσις της αλιείας. Η συμβολή της αγροτικής τραπέζης και το κράτος. Αριθμοί φύλλων 20-21. **10**
- 6123** Η ΧΡΙΣΤΙΑΝΙΚΗ ΑΝΑΓΕΝΝΗΣΙΣ. 1943. Μηνιαίον δελτίον του κατηχητικού σχολείου του Αγίου Δημητρίου. Άδελφοί χριστιανοί μη βλασφημείτε. Είναι ανάγκη να πηγαίνωμεν τακτικά εις την Εκκλησίαν. Έτος Α'. Αριθμοί τευχών 2-4, 5-7. **8**
- 6124** ΤΑ ΝΕΑ ΤΗΣ ΕΛΠΑ. 1982-1988. Μηνιαίο περιοδικό της Ελληνικής λέσχης αυτοκινήτου και περιηγήσεων. Οι Ιταλοί ξαναδίνουν τουριστικά κουπόνια βενζίνης. Διάλογος για το "σήμα". Αριθμός τευχών 12. **12**

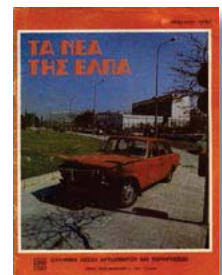

6124

ΠΕΡΙΟΔΙΚΑ - MAGAZINES

- 6125** ΤΑ ΣΠΟΡ. 1958-1959. Μηνιαίο αθλητικό περιοδικό. Δερματόδετος τόμος με σκισμένη ράχη. Εικονογραφημένο με στοιχεία από όλα τα αθλήματα και τις ομάδες της εποχής. Αποτελέσματα αγώνων σε εθνικό και διεθνές επίπεδο. Μικροφθορά στη ράχη του τόμου του περιοδικού. Αριθμοί τευχών 13-24. **30**
- 6126** ΔΕΛΤΙΟΝ ΤΗΣ ΕΝ ΕΛΛΑΔΙ ΕΤΑΙΡΕΙΑΣ ΤΩΝ ΦΥΣΙΚΩΝ ΕΠΙΣΤΗΜΩΝ. Τριμηνιαίο περιοδικό ποικίλης ύλης. Ο ορυκτός χρυσός εν Ελλάδι και οι χρυσοφόροι προσχώσεις Νιγρίτης. Οι τρίοδοι λαμπτήρες, ιδιότητες και εφαρμογαί αυτών εις την ασύρματον τηλεγραφίαν. Έτος Β'. Αριθμοί τευχών 1, 2, 3. **10**
- 6127** ΑΘΛΗΤΙΚΑ ΧΡΟΝΙΚΑ. 1959-1960. Μηνιαία αθλητική επιθεώρησι. Με Παναθηναϊκά εξώφυλλα των Μίμη Δομάζου και Ανδρέα Παπαεμμανουήλ. Στο εσωτερικό αφίσσα της ομάδας της ΑΕΚ. Σελίδες για τους συλλόγους της εθνικής κατηγορίας. Αριθμοί τευχών 32, 42. **8**
- 6128** ΠΛΟΙΑΡΧΙΚΗ ΗΧΩ. 1938, 1939. Μηνιαία ναυτική επιθεώρηση. Όργανον της πανελληνίου επαγγελματικής ενώσεως πλοιαρχών Ε. Ν. Η σύνθεσις των πληρωμάτων. Οι οφειλαί αξιωματικών. Ο αποκλεισμός του λιμένος Πειραιώς. Η γραμμή Πειραιώς - Νέας Υόρκης. Έτος Γ', Ε'. Αριθμοί τευχών 36, 37, 52. **10**
- 6129** ΑΤΛΑΝΤΙΣ. 1961, 1964. Μηνιαίο εικονογραφημένο περιοδικό. Φωτογραφικό αφιέρωμα για τους αστροναύτες στις ΗΠΑ, η απόκρια στην Ελλάδα, Πουέρτο Ρίκο. Αφιέρωμα στο βασιλικό γάμο Κωνσταντίνου και Άννας-Μαρίας. Volume XXXIV, XXXVII. Αριθμοί τευχών 4, 9. **9**
- 6130** Η ΕΣΠΕΡΙΑ. 1917. Εβδομαδιαία εικονογραφημένη εφημερίς εν Λονδίνω ποικίλης ύλης. Οι μάχαι του 1917. Η Αντάντ και ο Ουίλσον. Πως περνούν οι εθελόδουλοι. Έτος Β'. Αριθμοί τευχών 54, 55, 82. **11**
- 6131** ΑΓΑΠΗ. 1896. Εβδομαδιαίον χριστιανικόν περιοδικόν. Η εν Μαγνησία θρησκευτική συζήτησις. Το μητροπολιτικό ζήτημα και η παπική αρμονία, ο απαιτούμενος αγών. Αριθμοί τευχών 181-188. **10**
- 6132** ΕΣΟ ΕΤΟΙΜΟΣ. 1915. Δεκαπενθήμερον περιοδικόν δια προσκόπους. Επίσημον όργανον της εν Αιγύπτω κεντρικής επιτροπής των Ελλήνων προσκόπων. Ειδικά προσκοπικά μαθήματα. Με άρθρο της Πηνελόπης Δελτα. Έτος Β'. Αριθμός τεύχους 3. **9**
- 6133** ΤΟ ΦΛΕΡΤ. Συλλογή κειμένων και διηγημάτων με ιδιαίτερο περιεχόμενο της εποχής. Αλληλογραφία του Φλερτ. Αριθμός τεύχους 4. **8**
- 6134** ΔΡΟΜΟΙ ΤΗΣ ΕΙΡΗΝΗΣ. 1962-1963. Μηνιαία έκδοσις της Ελληνικής επιτροπής για τη διεθνή ύφεσιν και ειρήνην. Πως βγαίνουν οι δρόμοι. Οι Πολάρις δεν κάνουν καλό. Όλα τα τεύχη με πρωτοσέλιδα του Ν. Βρεττάκου. Αριθμοί τευχών 57, 60, 64, 67. **10**
- 6135** ΕΒΔΟΜΑΣ. 1933. Εβδομαδιαία εικονογραφημένη επιθεώρησις. Μια Γαλλίδα. Μια ερωτική φωλιά. Γυναικεία ζωή. Έτος Γ'. Αριθμοί τευχών 105, 111. **9**
- 6136** ΑΝΑΤΟΛΗ ΕΙΚΟΣΤΟΥ ΑΙΩΝΟΣ. Μάιος 1902. Μηνιαίον εικονογραφημένον περιοδικόν ποικίλης ύλης. Μικροφθορά μόνο στο εξώφυλλο. Ο εκφυλισμός εν Ελλάδι. Χρονογραφήματα: Ορφανοτροφείον Παπάφη. Έτος Α'. Αριθμός τεύχους 3. **8**
- 6137** Ο ΤΑΧΥΔΡΟΜΟΣ. 1964-1965. Εβδομαδιαίο πολιτικό, φιλολογικό, επιστημονικό, εγκυκλοπαιδικό περιοδικό. Σε ανένδοτο αγώνα η ΕΡΕ. Βαρεία ήττα της ΕΡΕ. Οι νέοι της Καβάλας και της Κατερίνης. Αριθμοί τευχών 523, 566, 569, 581, 585. **9**



6125



6126

6127

6128

6129

6130

6131



6132

6133

6134

6135

6136

6137



6501



6502



6503

- 6501 THE MORNING CHRONICLE, London, 18 October 1823 - No. 17.004. Εκτενές άρθρο για τα Ιόνια νησιά, κυρίως Κέρκυρα και Ζάκυνθο. Σελ. 4 20
- 6502 THE MORNING CHRONICLE, London, 24 October 1823 - No. 17.009. Άρθρο για την επανάσταση στην Κρήτη, συνοπτική περιγραφή και πολεμικά τεκταινόμενα κατά το 3ο έτος της Κρητικής Επανάστασης, η προσφορά του Εμμανουήλ Τομπάζη. Η επιτυχία κατάληψης του φρούριου του Καστελλίου (Κίσσαμος). Σελ. 4 20
- 6503 L' ETOILE, 12 Ιουνίου 1825. Από επιστολή από την Κέρκυρα κατά την 22α Απριλίου: Από την Πρέβεζα στις 12 του τρέχοντος μήνα, ο Seraskier στέλνει όλα τα στρατεύματα που είχε στην Άρτα και εισέρχονται στην Ακαρνανία χωρίς να αντιμετωπίσουν καμία αντίσταση, καθώς οι Έλληνες έχουν εκκενώσει όλες τις θαλάσσιες θέσεις τους. Ένας ταξιδιώτης από την Ζάκυνθο διαβεβαίωσε πως οι Τούρκοι είχαν ηττηθεί στο Ναυαρίνο με την απώλεια 4.000 ανδρών και με 3.500 τραυματίες. Πολλά άλογα και όπλα είχαν πέσει στα χέρια των Ελλήνων. Σελ. 4 20
- 6504 L' ETOILE, 9 Δεκεμβρίου 1826. Τεργέστη, 27 Νοεμβρίου: Ο Ιμπραήμ, αφού άφησε 2.000 άνδρες της φρουράς στην Τριπολιτσά, προχώρησε μέχρι και 2 ώρες πορεία από τη Νάπολη. Η Ακρόπολη της Αθήνας εξακολουθεί να είναι αποκλεισμένη από τους Τούρκους. Αρχισαν στην Κωνσταντινούπολη, μεταξύ της Υψηλής Πύλης και των ευρωπαϊκών υπουργικών συμβουλίων, οι διαπραγματεύσεις που αφορούν τις υποθέσεις της Ελλάδας. Κωνσταντινούπολη, 16 Νοεμβρίου: από την ανακάλυψη της τελευταίας συνωμοσίας, περισσότεροι από 6.000 άνδρες έχουν αποκεφαλιστεί από τις 22 Οκτωβρίου. Σύμβουλοι του σουλτάνου πραγματοποιούν καθημερινές συνεδριάσεις και συζητούνται οι προτάσεις του Στράτφορντ Κάνιγκ, του Βρετανού πρέσβη στην Οθωμανική Αυτοκρατορία, σχετικά με τα ελληνικά θέματα. Σελ. 4 25
- 6505 L' ETOILE, 1 Ιουνίου 1826. Η κρατική εφημερίδα του Βερολίνου της 23ης Μαΐου περιέχει άρθρο για το ρόλο των δημόσιων εφημερίδων της εποχής στην υποστήριξη των Ελλήνων στον αγώνα τους, τον θρησκευτικό και τον ανθρωπινό ρόλο. Ο "Αυστριακός Παρατηρητής" αναφέρει ότι ήταν γενικά επιβεβαιωμένο στην Κέρκυρα ότι την ίδια μέρα της καταστροφής του Μεσολογγίου ο Ιμπραήμ είχε προκαλέσει τους πολιορκητές να προσφέρουν μια αξιόλογη συνθηκολόγηση. Σελ. 4 20
- 6506 L' ETOILE, 6 Μαΐου 1827. Κωνσταντινούπολη, 11 Απριλίου: Η Υψηλή Πύλη απέρριψε τις προτάσεις διευκολύνσεων της Ρωσίας και της Αγγλίας υπέρ της Ελλάδας μη δίνοντας σημασία στην παρατήρηση του M. de Chabert, από την Αγγλική Πρεσβεία, πως η ειρηνευση στην Ελλάδα είχε αποφασιστεί αμετάκλητα από τις προαναφερθείσες δυνάμεις, σύμφωνα με το πρωτόκολλο των διασκέψεων της 4ης Απριλίου 1826. Ο Σουλτάνος παραμένει απρόθυμος να δεχτεί τις προτάσεις που θα είχαν σαν αποτέλεσμα την ενθάρρυνση πιθανών μελλοντικών εξεγέρσεων σε όλη την Οθωμανική Αυτοκρατορία. Το Augsbourg Gazette δημοσιεύει επιστολή από Βαυαρό αξιωματικό στην Αίγινα, όπου επαινούνται οι επιτυχίες του Καραϊσκάκη εναντίον του Ομέρ-Πασά στο Δίστομο. Σελ. 4 20



6504



6505



6506

- 6507 L' ETOILE, 8 Μαΐου 1827. Η απόρριψη των προτάσεων της Αγγλίας και της Ρωσίας υπέρ των Ελλήνων έγινε από την πλευρά της Υψηλής Πύλης. Συντάχθηκε ένα πρωτόκολλο με τις αρνητικές δηλώσεις του Reis Efendi και οι πρεσβευτές έστειλαν αγγελιαφόρους για να ενημερώσουν τα δικαστήρια τους για το αποτέλεσμα των προσπαθειών τους. Διαβεβαιώνεται επίσης ότι ο οθωμανικός στόλος θα τεθεί, στην επόμενη εκστρατεία υπό τις διαταγές του πασά της Αιγύπτου και του γιου του μόλις φύγει από τα Δαρδανέλλια. Σελ. 4 15



6507

ΕΦΗΜΕΡΙΔΕΣ - NEWSPAPERS



6508



6509



6510



6511



6512



6513

- 6508** L' ETOILE, 22 Μαΐου 1825. Αναφορά στον Γάλλο ποιητή, μυθιστοριογράφο και ιστοριογράφο Αλφόνς ντε Λαμαρτίν και το ποιητικό του έργο: "Το τελευταίο άσμα του προσκυνήματος του Χάρολντ" που εξέδωσε την ίδια χρονιά. Ο Λαμαρτίνος, όπως ήταν γνωστός στην Ελλάδα, γράφει στο έργο του "Στις ακτές του Άργους" με μια λαμπρή επίκληση στην ελευθερία. Σελ. 4 15
- 6509** L' ETOILE, 13 Απριλίου 1825. Κωνσταντινούπολη, 10 Μαρτίου: Αν επιβεβαιωθεί η φήμη, ότι ο Ιμπραήμ έχει φύγει από την Κρήτη για να επιστρέψει στην Αίγυπτο, τότε δεν αναμένεται άλλη θαλάσσια αποστολή. Ο Γάλλος πρεσβευτής Γκιγεμινό έλαβε έναν αγγελιοφόρο από το Παρίσι που του ανακοίνωσε την αναγνώριση των νέων κρατών της Νότιας Αμερικής από την Αγγλία. Εξαιτίας αυτού, δε θα ήταν έκπληξη πλέον να μαθευτεί στην Υψηλή Πύλη ότι αναγνωρίζεται η ανεξαρτησία της Ελλάδας. Σελ. 4 15
- 6510** L' ETOILE, 28 Νοεμβρίου 1826. Η εφημερίδα Times της 23ης Νοεμβρίου περιέχει ένα διφορούμενο σατιρικό άρθρο, που παραπέμπει στον Σκωτσέζο φιλόσοφο Ντέιβιντ Χιουμ. Τεργέστη 15 Νοεμβρίου: Ένα πλοίο έφτασε από την Αλεξάνδρεια σε 16 ημέρες, επιβεβαιώνοντας την είδηση για τη θλιβερή κατάσταση στην Αίγυπτο, ως συνέπεια της τελευταίας εμπορικής κρίσης και των αποστολών στην Κρήτη. Την είδηση του θανάτου του Γκούρα επιβεβαιώνουν επιστολές από τη Ζάκυνθο. Ελπίδες για υπεράσπιση της Ακρόπολης από τους βαρβάρους. Διαβεβαιώνεται ότι οι Έλληνες είναι αποφασισμένοι, σε περίπτωση έκτακτης ανάγκης, να ανατινάξουν την Ακρόπολη. Σελ. 4 20
- 6511** L' ETOILE, 6 Οκτωβρίου 1826. Ναύπλιο, 26 Αυγούστου: Ο στρατηγός Γκούρας, ο οποίος φυλάει την Ακρόπολη των Αθηνών με 1.500 άνδρες, εξέδωσε προκήρυξη εμπύχωσης για την υπεράσπιση της ιερής πόλης των Αθηνών εξυμνώντας τη θρησκεία, τον πατριωτισμό και την ελευθερία του γένους. Αθήνα, 10 Ιουλίου 1826: Ο Αρχιστράτηγος Πελοποννήσου Θ. Κολοκτρώνης, πριν φύγει από τη Νάπολη, εξέδωσε προκήρυξη, η οποία είχε μεγάλη επίδραση στους Έλληνες και ιδιαίτερα στους κατοίκους του Ναυπλίου. Τους προτρέπει να επιμείνουν με πίστη και αφοσίωση στον αγώνα και να μην υποκύψουν στον εχθρό. Καταγράφονται κατά λέξη οι 2 ανωτέρω προκηρύξεις. Σελ. 4 30
- 6512** L' ETOILE, 11 Απριλίου 1825. Κωνσταντινούπολη - 10 Μαρτίου: Η παράδοση της Πάτρας είναι αναπόφευκτη. Ο Ιμπραήμ Πασάς μετά από κάποιες μάχες στα περίχωρα της Ρόδου, παίρνει την κατεύθυνση για την Αλεξάνδρεια. Η τουρκική κυβέρνηση προσπαθεί να επισπεύσει τις προετοιμασίες για μια νέα εκστρατεία, αλλά θα είναι πολύ δύσκολο για τον στόλο να μπορεί να αποπλεύσει πριν από τα μέσα Απριλίου. Εναποθέεται μεγάλη ελπίδα στον Reschid-Pasha, ο οποίος θα διοικήσει τον στρατό που προορίζεται για τον Μοριά. Αλλά εκείνη τη στιγμή η περιοχή καλύπτεται από Άγγλους πράκτορες και οι Έλληνες είναι σίγουροι για τη βοήθεια της Αγγλίας. Οι Άγγλοι θεωρούν την υπόθεση των Ελλήνων κερδισμένη και για αυτό το λόγο δεν δυσκολεύουν πλέον την παροχή σημαντικών ποσών. Σελ. 4 20
- 6513** L' ETOILE, 19 Ιουλίου 1825. Μετά την κατάληψη του Ναβαρινού, ο Ιμπραήμ καταλαμβάνει την Καλαμάτα και την Αρκαδία και προχωρεί με 8.000 άνδρες στο εσωτερικό της χερσονήσου. Οι Έλληνες, που αριθμούν περίπου 1.700 άνδρες, διοικούνται από τον Παπαφλέσσα και τον Κεφάλα. Δέχθηκαν επίθεση την 1η Ιουνίου από τους Αιγύπτιους και περικυκλωμένοι από όλες τις πλευρές, καταστράφηκαν ολοσχερώς. Οι Αιγύπτιοι σε αυτή τη μάχη είχαν περισσότερους από 100 νεκρούς και 150 τραυματίες. Ανάμεσά τους σκοτώθηκε ο Kastan-Agassi, ένας από τους αξιωματικούς του Ιμπραήμ, ενώ ο Χασάν Πασάς τραυματίστηκε. Σελ. 4 20
- 6514** ΔΥΝΑΜΙΣ, εθνικοπολιτική - φιλολογική & των ειδήσεων εφημερίς του Β.Γ. Δημόπουλου. Τρίπολη - Έτος Γ', αρ. Φύλλου 72 της 27 Ιουλίου 1947. Άφιξη του Υπουργού Δημόσιας Τάξεως, Ναπολέοντος Ζέρβα στην Τρίπολη και δηλώσεις του για τη δημόσια τάξη στην Πελοπόννησο και σχεδιασμός δράσης του εναντίον των ανταρτών της περιοχής. Μονόφυλλο. Σελ. 2. Λίγα ίχνη οξειδωσης. 8



6514

ΕΦΗΜΕΡΙΔΕΣ - NEWSPAPERS



6515

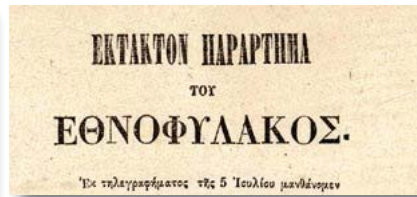

6516



6517



6518



6519



6520



6521



6522

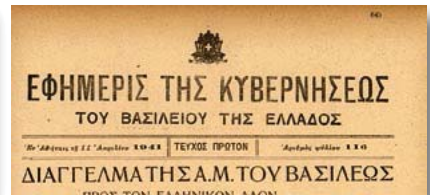

6523

- 6515** Η ΠΡΩΪΑ, του Γ. Καραντζά. Αθήνα - 19 Φεβρουαρίου 1944. Έτος ΙΘ' και αρ. Φύλλου 95. Αγγελία του μνημόσυνου στην Μητρόπολη Αθηνών για τον ποιητή Ναπολέοντα Λαπαθιώτη μετά τον τραγικό του θάνατο εξ αυτοχειρίας. Μονόφυλλο. Σελ. 2. 9
- 6516** ΕΘΝΟΦΥΛΛΕ. Έκτακτο παράρτημα της 5ης Ιουλίου 1866. Μονόφυλλο με τα τεκταινόμενα γεγονότα του Αυστρο-πρωσικού πολέμου. 12
- 6517** ΕΦΗΜΕΡΙΣ ΤΗΣ ΚΥΒΕΡΝΗΣΕΩΣ ΤΟΥ ΒΑΣΙΛΕΙΟΥ ΤΗΣ ΕΛΛΑΔΟΣ. Αθήνα, 4 φύλλα του έτους 1900 (19 Απριλίου, 25 Μαΐου, 13 & 14 Ιουνίου) με ενδιαφέροντα άρθρα περί Σιδηροδρόμου Αθηνών - Πειραιώς, Τρία μονόφυλλα και ένα τεύχος 6 σελίδων για τη σύμβαση της Εταιρείας. (επιδιόρθωση ράχης του τεύχους) 12
- 6518** ΕΦΗΜΕΡΙΣ ΤΗΣ ΚΥΒΕΡΝΗΣΕΩΣ ΤΟΥ ΒΑΣΙΛΕΙΟΥ ΤΗΣ ΕΛΛΑΔΟΣ. Αθήνα, 6 μονόφυλλα (No. 153, 155, 159, 163, 173 & 181) της περιόδου 22 Ιουνίου - 29 Ιουλίου 1900. Περί χορηγίας συνδρομών σε άπορους ή ανεπαρκείς δήμους των νομών Κυκλάδων, Κέρκυρας, Αχαΐας, Λαρίσης, Φθιώτιδας, Ευρυτανίας, Ευβοίας, Τριφυλλίας, Αρκαδίας, Ηλείας, Άρτης, Αιτωλοακαρνανίας και Αργολίδας. 12
- 6519** ΕΦΗΜΕΡΙΣ ΤΗΣ ΚΥΒΕΡΝΗΣΕΩΣ ΤΟΥ ΒΑΣΙΛΕΙΟΥ ΤΗΣ ΕΛΛΑΔΟΣ. Αθήνα, Αρ. Φύλλων 58 & 59 της 27ης Μαΐου 1880 και Αρ. Φύλλου 262 της 26ης Ιουνίου 1884. Περί κυρώσεως της Συνθήκης μεταξύ Ελλάδος και Ρουμανίας περί εμπορίας και ναυτιλίας. Διατάγματα περί ληπτέων μέτρων προς αποφυγή συγκρούσεως πλοίων και περί εκτελέσεως του νόμου ΑΡΠΖ' περί οργανισμού του Υπουργείου των Ναυτικών. Σελ. 8+8+14 (επιδιόρθωση ράχης του τεύχους του 1884) 10
- 6520** ΕΦΗΜΕΡΙΣ ΤΗΣ ΚΥΒΕΡΝΗΣΕΩΣ ΤΟΥ ΒΑΣΙΛΕΙΟΥ ΤΗΣ ΕΛΛΑΔΟΣ. Αθήνα, Αρ. Φύλλου 388 της 24ης Σεπτεμβρίου 1883. Περί προσκλήσεως των κατά την απογραφήν υποχρέων προς στρατεύσειν των νομών Αχαΐας και Ήλιδος. Ονομαστικοί πίνακες ανά επαρχία και δήμο. Σελ. 4 8
- 6521** ΕΦΗΜΕΡΙΣ ΤΗΣ ΚΥΒΕΡΝΗΣΕΩΣ ΤΟΥ ΒΑΣΙΛΕΙΟΥ ΤΗΣ ΕΛΛΑΔΟΣ. Αθήνα, Αρ. Φύλλων 12, 38, 85, 89 & 13 της περιόδου 13 Φεβρουαρίου 1960 - 21 Ιανουαρίου 1971. Συμβάσεις, διατάγματα περί Αεροπορίας. Άκοπα. Σελ. 8+2+8+8+16. 10
- 6522** ΕΦΗΜΕΡΙΣ ΤΗΣ ΚΥΒΕΡΝΗΣΕΩΣ ΤΟΥ ΒΑΣΙΛΕΙΟΥ ΤΗΣ ΕΛΛΑΔΟΣ. Αθήνα, Αρ. Φύλλων 115, 118 & 149 της 11ης & 12ης Απριλίου 1941 καθώς και 2ας Μαΐου 1941 αντίστοιχα. Διάταγμα περί ορισμού της Γερμανίας ως "εχθρικού" κράτους και νόμος περί δικαιοπραξιών εχθρών και μεσεγγύσεως εχθρικών περιουσιών. Τρία μονόφυλλα. 12
- 6523** ΕΦΗΜΕΡΙΣ ΤΗΣ ΚΥΒΕΡΝΗΣΕΩΣ ΤΟΥ ΒΑΣΙΛΕΙΟΥ ΤΗΣ ΕΛΛΑΔΟΣ. Αθήνα, Αρ. Φύλλου 116 της 11ης Απριλίου 1941. Διάγγελμα του Γεωργίου Β' προς τον ελληνικό λαό που εξυμνει την σθεναρή αντίσταση του Ελληνικού Στρατού στους ξένους εισβολείς. Μονόφυλλο. 9
- 6524** ΕΦΗΜΕΡΙΣ ΤΗΣ ΚΥΒΕΡΝΗΣΕΩΣ ΤΟΥ ΒΑΣΙΛΕΙΟΥ ΤΗΣ ΕΛΛΑΔΟΣ. Αθήνα, Αρ. Φύλλου 2 της 1ης Ιανουαρίου 1952. Το Σύνταγμα της Ελλάδος, όπως προέκυψε από το Ψήφισμα της Δ' Αναθεωρητικής Βουλής, με όλες τις νέες προσθήκες που έγιναν μετά τον πόλεμο. Πλήρες, με τα 114 άρθρα του, θεωρείται το πρώτο μεταπολεμικό Ελληνικό Σύνταγμα. Άκοπα. Σελ. 16 8



6524



6525



6526



6527



6530



6528



6529



6531

6525 ΕΦΗΜΕΡΙΣ ΤΗΣ ΚΥΒΕΡΝΗΣΕΩΣ - Πράξεις Νομικών Προσώπων Δημοσίου Δικαίου κ.λ.π. 6 κατοχικά φύλλα από 16 Απριλίου, 14 Νοεμβρίου & 1 Δεκεμβρίου (2) του έτους 1941 και 28 Απριλίου & 21 Νοεμβρίου του έτους 1942. Μερικά άκοπα. Αναφορές σε Νομούς Σάμου, Κυκλάδων, Μεσσηνίας, Λακωνίας κ.α. καθώς και φορείς σε Αθήνα και Θεσσαλονίκη. Σελ. 16+2+4+4+8+8. (οπές διακορευτή)

12

6526 ΕΦΗΜΕΡΙΣ ΤΗΣ ΚΥΒΕΡΝΗΣΕΩΣ - ΕΛΛΗΝΙΚΗ ΠΟΛΙΤΕΙΑ. 6 φύλλα του 1942 - 15, 22 & 30 Απριλίου, 4 & 30 Ιουνίου, 17 Νοεμβρίου. Αναφορές σε Πειραιά, Μεσσηνία, Θεσσαλονίκη, Τρίκαλα, Κιλκίς κ.α. Σελ. 4+4+8+4+8+2 (ελαφρά ξακρίσματα)

14

6527 ΤΟ ΑΣΤΥ, Αθήνα - δύο φύλλα σατυρικής εφημερίδας: 'Έτος Α', Νο 100 & 105 (16 Αυγούστου & 20 Σεπτεμβρίου 1887) με ωραίες γελοιογραφίες & εξαιρετικά σχέδια. Σελ. 16 (επιδιορθωμένες ράχες)

8

6528 ΤΟ ΑΣΤΥ, Αθήνα. 'Έτος Α' - Τεύχος 1ο της 6ης Οκτωβρίου 1885. Το πρώτο τεύχος της σατυρικής εφημερίδας με ωραίο σαλόνι στη μέση πλήρες σχεδίων. Σελ. 8

8

6529 ΤΟ ΑΣΤΥ, Αθήνα. 'Έτος Α', δύο φύλλα: Νο 36 & 37 (29 Μαΐου & 1 Ιουνίου 1886) με δίφυλλο χάρτη της μεθορίου γραμμής εν Θεσσαλία, κλίμακας 1:300.000 (σε σαλόνι) και εξαιρετικά σχέδια στο άλλο φύλλο. Σελ. 4+8

11

6530 ΤΟ ΑΣΤΥ, Αθήνα. 'Έτος Δ', τρία συνεχόμενα φύλλα της εβδομαδιαίας εφημερίδας: Νο. 165, 166, 167 (20 & 27 Νοεμβρίου, 4 Δεκεμβρίου 1888). Όμορφα σχέδια & σκίτσα σε πρωτοσέλιδο και εσωτερικά του κάθε τεύχους. Σελ. 8+8+8

9

6531 ΤΟ ΑΣΤΥ, Αθήνα. 'Έτος ΣΤ', τρία συνεχόμενα φύλλα της εβδομαδιαίας εφημερίδας: Νο. 266, 267, 268 (4 έως 18 Νοεμβρίου 1890). Όμορφα σχέδια & σκίτσα σε πρωτοσέλιδο και εσωτερικά του κάθε τεύχους. Σελ. 8+8+8

9

6532 ΤΟ ΑΣΤΥ, Αθήνα. 'Έτος Δ', τρία συνεχόμενα φύλλα της εβδομαδιαίας εφημερίδας: Νο. 207, 208, 209 (10-24 Σεπτεμβρίου 1889). Όμορφα σχέδια & σκίτσα σε πρωτοσέλιδο και εσωτερικά του κάθε τεύχους. Σελ. 8+8+8

9

6533 Η ΛΑΧΑΝΙΔΑ - εβδομαδιαία σατυρική εφημερίδα. 'Έτος Α' - Αρ. Φύλλου 4 της 6ης Μαΐου 1945. Σατυρικά άρθρα μετά σκίτσων που αναφέρονται στους θανάτους Μουσολίνι & Χίτλερ. Σελ. 4

10



6532



6533

ΕΦΗΜΕΡΙΔΕΣ - NEWSPAPERS



6534



6535



6536



6537



6538



6539



6540



6541



6542

- 6534 Η ΛΑΧΑΝΙΔΑ - εβδομαδιαία σατυρική εφημερίδα. Έτος Α' - Αρ. Φύλλου 5 της 13ης Μαΐου 1945. Σατυρικά άρθρα μετά σκίτσων για την πτώση της Ναζιστικής Γερμανίας. Σελ. 4 10
- 6535 Η ΛΑΧΑΝΙΔΑ - εβδομαδιαία σατυρική εφημερίδα. Έτος Α' - Αρ. Φύλλου 6 της 19ης Μαΐου 1945. Χαιρετισμός του Στάλιν προς τον ελληνικό λαό, δηλώσεις του Τσώρτσιλ σε βάθος 5ετίας. Πλήθος σατιρικών σκίτσων. Σελ. 4 10
- 6536 ΕΦΗΜΕΡΙΣ ΤΗΣ ΓΕΝΙΚΗΣ ΔΙΟΙΚΗΣΕΩΣ ΔΩΔΕΚΑΝΗΣΟΥ. Ρόδος - Αρ. Φύλλων 48, 49, 52 & 54 της 15ης, 26ης Ιουνίου, της 31ης Ιουλίου & της 1ης Σεπτεμβρίου 1950 αντίστοιχα. Τέσσερα φύλλα με αποφάσεις περί εργασιακών, εμπορίου, οικονομικών και άλλων θεμάτων για τους Δωδεκανήσιους. Σελ. 6+4+2+4 8
- 6537 ΕΦΗΜΕΡΙΣ ΤΗΣ ΣΤΡΑΤΙΩΤΙΚΗΣ ΔΙΟΙΚΗΣΕΩΣ ΔΩΔΕΚΑΝΗΣΟΥ. Ρόδος - Αρ. Φύλλων 27-29. Τρία συνεχόμενα φύλλα της 8ης, 9ης & 10ης Ιουνίου 1947. Περί διαθέσεως ακρήστου στρατιωτικού υλικού υπέρ των κατοίκων του Καστελόριζου, περί διαθέσεως σε μίσθωση αγροκτήματος της νήσου Κω κ.α. Σελ. 2+8+4 (οπές διακορευτή) 8
- 6538 ΕΚΤΑΚΤΟΝ ΠΑΡΑΡΤΗΜΑ ΤΟΥ ΑΡΙΘΜΟΥ 28 ΤΟΥ ΜΕΛΛΟΝΤΟΣ ΤΗΣ ΑΝΑΤΟΛΗΣ. Αφιξη πρίγκηπα Αλφρέδου (της Αγγλίας) στην Κέρκυρα, συζήτηση περί πορισμάτων που προέκυψαν από την Δ' Εθνοσυνέλευση, σύλλογος "Ρήγας ο Φεραϊός" κ.α. Μονόφυλλο που συνοδεύεται από επιστολή του 1862 που απευθύνεται σε επίτιμο μέλος της εφημερίδος "Μέλλοντος της Ανατολής". 12
- 6539 ΘΕΡΜΟΠΥΛΑΙ. Λαμία - Έτος ΙΒ', Αρ. Φύλλου 1506 της 13ης Δεκεμβρίου 1905. Περί χρήσης και εκμετάλλευσης μεταλλείου στο Δήμο Λαρυμνης της επαρχίας Λοκρίδος του Νομού Φθιώτιδας. Μονόφυλλο εβδομαδιαίας εφημερίδας. Σελ. 2 (ελαφρά ξακρίσματα) 12
- 6540 ΑΝΑΣΤΑΣΙΣ. Όργανο της Εθνικής Οργανώσεως Π.Ο.Α. - Έτος Α', Αρ. Φύλλου 6 του Ιουνίου 1943. Παράνομος, προπαγανδιστικός αντιστασιακός τύπος. Σπάνιο. Σελ. 4 18
- 6541 ΛΑΪΚΗ ΕΝΟΤΗΤΑ - ΣΤΗΝ ΥΠΗΡΕΣΙΑ ΤΟΥ ΑΝΤΙΦΑΣΙΣΤΙΚΟΥ ΑΝΤΙΙΜΠΕΡΙΑΛΙΣΤΙΚΟΥ ΑΓΩΝΑ. Modena (Ιταλία) - Α' Χρονιά, Αρ. Φύλλου 1: Μάρτης 1972. Το πρώτο φύλλο της μηνιαίας προπαγανδιστικής έκδοσης που τυπώνεται στην Μόντενα της Ιταλίας: "Οι φασίστες επεμβαίνουν ανοιχτά στην Κύπρο", αφιέρωμα στον Νίκο Μελογιάννη κ.α. Σελ. 4 9
- 6542 ΛΑΪΚΗ ΕΝΟΤΗΤΑ - ΣΤΗΝ ΥΠΗΡΕΣΙΑ ΤΟΥ ΑΝΤΙΦΑΣΙΣΤΙΚΟΥ ΑΝΤΙΙΜΠΕΡΙΑΛΙΣΤΙΚΟΥ ΑΓΩΝΑ. Modena (Ιταλία) - Β' Χρονιά, Αρ. Φύλλων 16 & 17 των μηνών Ιουνίου και Ιουλίου 1973. "Μαζική αποχή από το ψευτοδημοψήφισμα" κ.α. Σελ. 4+4 (ελαφρά τσακίσματα) 8
- 6543 ΤΟ 24ΩΡΟΝ. Ανεξάρτητος απογευματινή εφημερίς - Αθήνα, Έτος Α', Αρ. Φύλλου 2. Πολύ βραχύβιο φύλλο που εξέδιδαν οι θεατρικοί σατυρικοί συγγραφείς Αλέκος Σακελλάριος και Χρ. Γιαννακόπουλος με πλούσια ύλη που αφορά τα παραλείπόμενα μετά τη λήξη του πολέμου. Μονόφυλλο. Σελ. 2 8



6543

ΕΦΗΜΕΡΙΔΕΣ - NEWSPAPERS



6544



6545



6546

- 6544 Ο ΓΕΡΟΣ ΤΟΥ ΜΩΡΗΑ. Δεκαπενθήμερος στρατιωτική εφημερίς που εκδίδεται από τον Κ.Β.Ε. Τριπόλεως - Έτος 1ον, Αρ. Φύλλου 2 της 23ης Σεπτεμβρίου 1947. Αφιέρωμα στην Άλωση της Τριπολιτσάς, σπάνια άρθρα των γεγονότων, χαρακτηριστικό με την προτομή του Κολοκοτρώνη στο πρωτοσέλιδο. Σελ. 4 8
- 6545 ΠΑΡΑΡΤΗΜΑ - ΔΕΛΤΙΟΝ ΕΙΔΗΣΕΩΝ. Ρόδος, Αρ. Φύλλου 5 της 31ης Μαρτίου 1947. Διάγγελμα του Στρατιωτικού Διοικητού Δωδεκανήσου και λήξη της Βρετανικής Στρατιωτικής Κατοχής στα Δωδεκάνησα. Μονόφυλλο. Σελ. 2 10
- 6546 ΑΓΩΝΑΣ - 15ήμερο Ελεύθερο Ελληνικό Δημοσιογραφικό Όργανο. Μόναχο (Γερμανία) - Έτος 4ο, Αρ. Φύλλου 4 της 18ης Μαρτίου 1972. Φύλλο αντιχουντικής εφημερίδας για τη Κύπρο, αρθρογραφεί και ο Ανδρέας Παπανδρέου. Μονόφυλλο. Σελ. 2 10
- 6547 ΔΙΠΛΩΜΑΤΙΚΟΣ ΜΝΗΜΩΝ ΑΘΗΝΩΝ - Εφημερίς Διεθνών και Θρησκευτικών Υποθέσεων. Αθήνα. Έτος Α' - Αρ. Φύλλου 31 τη 4ης Νοεμβρίου 1893. Μεγάλο αφιέρωμα στις εθνότητες και τους Έλληνες που ζουν σε Τουρκία και Αυστρία και ο ρόλος αυτών στη διαμόρφωση των κρατικών πολιτικών. Προεδρικός λόγος του Μητροπολίτη Αθηνών για την Εκκλησία του Βασιλείου της Ελλάδος κ.α. Σελ. 8 12
- 6548 ΡΩΜΗΟΣ του Σουρή. Αθήνα - 25ο Έτος, Αρ. Φύλλου 1089 της 19ης Σεπτεμβρίου 1909. Αφιέρωμα στον Βασιλέα με σατυρική ρίμα λόγω του πολιτειακού στο Γουδί. Σελ. 4 (οπές διακορευτή, λίγες σημειώσεις στο περιθώριο 1 σελίδας) 8
- 6549 ΕΘΝΟΦΥΛΑΞ. Αθήνα - Έτος Η', Αρ. Φύλλου 1661 της 4ης Φεβρουαρίου 1869. Μεγάλο αφιέρωμα στο ζήτημα της ιθαγένειας των Ελλήνων υπηκόων του οθωμανικού κράτους που προέκυψε μετά το νέο νόμο που ψήφισε ο Σουλτάνος για την οθωμανική ιθαγένεια. Σελ. 4 (μικρή σημείωση με μολύβι) 10
- 6550 ΝΕΟΣ ΚΟΣΜΟΣ (LE NOUVEAU MONDE) - Όργανον των εν Γαλλία Ελλήνων, Διευθυντή Γ. Σεραφίδη. Παρίσι - Έτος Β', Αρ. Φύλλου 42 από 29/12 Οκτωβρίου 1919. Επιστολή διαμαρτυρίας των Θρακών που ζουν στη Γαλλία προς τον πρόεδρο των Η.Π.Α. Ουίλσον, που υπογράφουν περί των 100 ομογενών της Θράκης αναγραφόμενοι με βάση τον τόπο καταγωγής τους (καζάς). Εκτενές άρθρο αφιέρωμα στην Ιθάκη. Σελ. 4 8
- 6551 ΑΣΥΡΜΑΤΟΣ. Έτος Β' - Αρ. Φύλλου 593 της 3ης Φεβρουαρίου 1941. Ο Ιταλός στρατηγός στην Αλβανία Καμπαλλέρο εγκαταλείπει τα σχέδιά του, ο Δήμαρχος της Νέας Υόρκης εξήρει τα κατορθώματα του ελληνικού στρατού, πολεμικά ανακοινωθέντα και αφιερώματα στις ελληνικές μάχες και νίκες. Χάρτης της λεκάνης της Μεσογείου στο πρωτοσέλιδο. Σελ. 4 (ιχνη οξειδωσης) 9



6547



6548



6549



6550



6551



6552

- 6552 ΑΣΥΡΜΑΤΟΣ. Έτος Β' - Αρ. Φύλλου 676 της 26ης Απριλίου 1941. Πολεμικό μονόφυλλο, αφιέρωμα στην ηρωική αντίσταση των Ελλήνων ενάντια των Γερμανών στις Θερμοπύλες, μετά φωτογραφίας και χάρτη. Σελ. 2 9
- 6553 ΕΛΕΥΘΕΡΙΑ, ανεξάρτητος πρωινή εφημερίς του Πάνου Κόκκα. Αθήνα - Περίοδος Β', Αρ. Φύλλου 293 της 15ης Αυγούστου 1945. Ιστορικό φύλλο για τον τερματισμό του Παγκοσμίου Πολέμου και την άνευ όρων παράδοση των Ιαπώνων. Μονόφυλλο. Σελ. 2 10



6553



6554



6555



6556



6557



6558



6559



6560

- 6554 ΔΥΝΑΜΙΣ, λαϊκή εφημερίδα των Κερκυραϊκών Συμφερόντων του Ιωάννη Ζαφειρόπουλου. Κέρκυρα, έτος Θ' - Αρ. Φύλλου 300. Έκτακτο πένθιμο φύλλο, για το θάνατο του Γεώργιου Κονδύλη. Μονόφυλλο 8
- 6555 ΣΦΑΙΡΑ, εφημερίς των Πειραιϊκών συμφερόντων. Πειραιάς, Έτος ΚΖ' - Αρ. Φύλλου 7341 της 28ης Ιουνίου 1906. Εκτενές άρθρο για την ηλεκτροκίνηση των τραμ στον Πειραιά. Σελ. 4 (ελαφρύ σκίσιμο χωρίς να λείπει κομμάτι) 8
- 6556 ΣΦΑΙΡΑ, εφημερίς των Πειραιϊκών συμφερόντων. Πειραιάς, Έτος ΛΓ' - Αρ. Φύλλου 9261 της 23ης Νοεμβρίου 1912. Η πρώτη περιήγηση και επιτόπια παρουσίαση της καθημερινής ζωής στην ελεύθερη πλέον και ελληνική Θεσσαλονίκη. Σελ. 4 10
- 6557 Η ΜΠΟΜΠΑ του Άγι Φλώρου. Αθήνα, Έτος Α' - Αρ. Φύλλου 1 της 7ης Σεπτεμβρίου 1945. Το πρώτο φύλλο της σατυρικής αντικομμουνιστικής εφημερίδας με μεγάλο χρωμολιθόγραφο σκίτσο στο πρωτοσέλιδο και πολλά μικρότερα σε όλο το φύλλο. Σελ. 4 (ταλαιπωρημένο) 8
- 6558 ΕΣΤΙΑ. 2 φύλλα: Έτος Ζ', Τόμος ΙΓ', Αρ. Φύλλου 319 της 7ης Φεβρουαρίου 1882 & Τόμος ΙΔ', Αρ. Φύλλου 341 της 11ης Ιουλίου 1882. Δύο απόδετα φύλλα, το 2ο φύλλο φέρει στο πρωτοσέλιδο χαρακτηριστικό του Οικονόμου με τον Ούγγρο Στρατηγό Στέφανο Τυρρ στον οποίο ανατέθηκε η κατασκευή της διώρυγας της Κορινθίου. Αφιέρωμα στο μεγάλο έργο, καθώς το έτος αυτό (1882) έγινε και η εκκίνηση των εργασιών. Σελ. 16+16 9
- 6559 Ο ΑΣΤΗΡ ΤΗΣ ΑΝΑΤΟΛΗΣ, εβδομαδιαία εφημερίς οικογενειακή. Αθήνα - Έτος Β', Αρ. Φύλλων 66 & 67 της 18ης Απριλίου 1859. Δύο απόδετα τεύχη από το επίσημο έντυπο της Γενικής Συνόδου της Ελληνικής Ευαγγελικής Εκκλησίας, η ίδρυση του οποίου το 1858 από τον Μιχαήλ Καλαποθάκη. Θέματα θεολογικά, ενημερωτικά, απολογητικά και για την οικογένεια. Σελ. 8+8 10
- 6560 ΣΗΜΑΙΑ ΤΩΝ ΦΙΛΕΛΕΥΘΕΡΩΝ, ημερήσια απογευματινή εφημερίς - Όργανο του Πολιτικού Συνδέσμου, υπό τον Γενικό Γραμματέα Δημήτριο Ζούλα. Αθήνα - 24 Μαΐου 1910. Μονόφυλλο με τον τρόπο δράσης του συγκεκριμένου εντύπου. Σελ. 2 10
- 6561 ΕΛΕΥΘΕΡΙΑ, ανεξάρτητος πρωινή εφημερίς του Πάνου Κόκκα. Αθήνα - Περίοδος Β', Αρ. Φύλλου 288 της 9ης Αυγούστου 1945. "Η βομβαρδισθείσα πόλις της Χιροσίμα έγινε νεκρόπολις, σχεδόν όλοι οι 340.000 κάτοικοι εφονεύθησαν, τρομακτικά τα αποτελέσματα της νέας βόμβας". Μεγάλο αφιέρωμα, ιστορικό μονόφυλλο. Σελ. 2 10
- 6562 ΧΡΟΝΟΣ του Κωστή Χαιρόπουλου. Έτος 7ο, αρ. Φύλλου 2205 της 9ης Νοεμβρίου 1909. Ο λόγος του Σουλτάνου στην Τουρκική Βουλή - πλήρης, αναφέρεται στην εξωτερική πολιτική, την εσωτερική κατάσταση (περιλαμβάνει και την Ελλάδα), τα οικονομικά κ.α. Σελ. 4 9
- 6563 ΧΡΟΝΟΣ του Κωστή Χαιρόπουλου. Έτος 8ο, αρ. Φύλλου 2566 της 14ης Νοεμβρίου 1910. Κατηγορία κατά του βασιλιά, ενθουσιώδης υποδοχή του Βενιζέλου στη Λάρισα, το ψήφισμα των Κρητών κ.α. Σελ. 4 9



6561



6562



6563

ΕΦΗΜΕΡΙΔΕΣ - NEWSPAPERS



6564

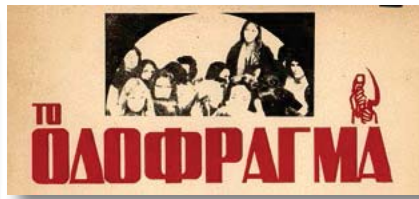

6565



6566



6567



6568



6569



6570



6571



6572

- 6564 ΕΦΗΜΕΡΙΣ ΤΩΝ ΦΑΡΜΑΚΟΠΟΙΩΝ, δεκαπενθήμερον ὄργανον των φαρμακοποιών, του Νικήτα Δασκαλάκη. Αθήνα - Έτος Ε', Αρ. Φύλλου 84 της 1ης Δεκεμβρίου 1939. Ο Ιωάννης Μεταξάς ευεργέτης των επαγγελματιών φαρμακοποιών, σε πρωτοσέλιδο αφιέρωμα μετά 2 μεγάλων φωτογραφιών. Σελ. 4 8
- 6565 ΤΟ ΟΔΟΦΡΑΓΜΑ. Αθήνα - 31 Ιανουαρίου 1977. Αριστερό έντυπο της εποχής της Μεταπολίτευσης, έκδοση του Κομμουνιστικού Επαναστατικού Μετώπου. Σελ. 4 8
- 6566 ΑΝΕΝΔΟΤΟΣ, έκδοση Νομαρχιακής Επιτροπής ΕΔΗΝ Κέρκυρας. Αρ. Φύλλου 24 της 23ης Μαρτίου 1967. Τοπικό κομματικό ὄργανο της ΕΔΗΝ Κέρκυρας, μεγάλο ἄρθρο του Ανδρέα Παπανδρέου όπου καλεί τον λαό σε δράση για να αποτρέψει την Χούντα να κάνει δικτατορία. Μονόφυλλο. Σελ. 2 8
- 6567 ΠΡΟΟΔΕΥΤΙΚΗ, δισεβδομαδιαία εφημερίς Ζακύνθου. Ζάκυνθος - Έτος Ε', Αρ. Φύλλου 356 της 25ης Ιουνίου 1957. Διακήρυξη του τοπικού εκκλησιαστικού συμβουλίου όπου ανακοινώνεται η πώληση συνολικά τεράστιων εκτάσεων του νησιού, με τοπωνύμια, ονόματα και τιμές ανά έκταση, κτήμα κλπ. Σελ. 4 8
- 6568 ΔΗΜΟΚΡΑΤΙΑ, διευθυντή Ι. Μπαλάσκα και αρχισυντάκτη Ι. Μεταξά. Αθήνα - Έτος 3ον, Αρ. Φύλλου 90 της 19ης Ιανουαρίου 1945. Ειδική στήλη-αφιέρωμα στην ληλασία από τον ΕΛΑΣ του καταστήματος "MINION" και της αποθήκης του με προκήρυξη αμοιβής 20% για επιστροφές των ληλατηθέντων αντικειμένων. Μονόφυλλο. Σελ. 2 8
- 6569 Ν'ΕΟ ΘΕΑΤΡΟ, δεκαπενθήμερο ὄργανο των Ελλήνων ηθοποιών - μουσικών - ταξιθετών - τεχνιτών θεάτρου. Αθήνα - Περίοδος Α', Αρ. Φύλλου 2 της 8ης Απριλίου 1945. Μονόφυλλο. Σελ. 2 8
- 6570 ΒΗΜΑ ΡΕΘΥΜΝΗΣ, καθημερινή εφημερίς. Περίοδος Ζ', Αρ. Φύλλου 6.684 της 10ης Δεκεμβρίου 1966. Όλο το φύλλο αφιερωμένο στο ναυάγιο του πλοίου "Ηράκλειο", την μεγαλύτερη τραγωδία στο Αιγαίο. Πλήθος διαφημίσεων της εποχής. Σελ. 4 8
- 6571 ΡΙΖΟΣΠΑΣΤΙΚΗ ΗΧΩ & ΕΛΕΥΘΕΡΑ ΦΩΝΗ, Αθήνα - 5 Φεβρουαρίου 1956. Δύο μονόφυλλα τεύχη της Ε.Ρ.Ε. υπέρ των υποψήφιων βουλευτών της Σταμάτη Μερκούρη και Επαμεινώνδα Τσέλλο αντίστοιχα. Σελ. 2+2 10
- 6572 ΡΟΥΜΕΛΗ. Ὁργανο του πολιτικού συνασπισμού των κομμάτων του ΕΑΜ Ανατολικής Στερεάς - Εύβοιας. Χρόνος Δ', περίοδος Β', Αρ. Φύλλου 457 της 20ης Ιουνίου 1946. Άρθρα και αφιερώματα στις δράσεις των Μοναρχικών κατά του λαού. Μονόφυλλο. Σελ. 2 9
- 6573 ΕΞΟΡΜΗΣΙΣ, εβδομαδιαία εφημερίς, ὄργανον επικοινωνίας της Ε.Ο.Ν. μετά των μαχόμενων στρατιωτών μας. Αθήνα - Έτος 1ο, Αρ. Φύλλου 4 της 5ης Δεκεμβρίου 1940. Έκδοση της Κεντρικής Υπηρεσίας Αλληλεγγύης Μετώπου (Κ.Υ.Α.Μ.) της Ε.Ο.Ν. Πλήθος σκίτσων. Σελ. 4 11
- 6574 ΚΑΤΑΣΚΗΝΩΤΙΚΑ ΝΕΑ. Καρδίτσα, Δεκαήμερο κατασκηνωτικό Δελτίο της Μαθητικής Κατασκηνώσεως Α' Εκπαιδ. Περιφέρειας Καρδίτσας. Έτος εκδόσεως Α', Αρ. Φύλλων 2 & 3 της 10ης Αυγούστου και 10ης Σεπτεμβρίου 1954. Άρθρο για την Ιερά Μονή Κορώνης, σκίτσα. Σελ. 4+4 9



6573



6574

ΕΦΗΜΕΡΙΔΕΣ - NEWSPAPERS



6575



6576



6577

6575 ΤΡΙΒΟΛΟΣ, σατυρικό και λαογραφικό περιοδικό σε εβδομαδιαία έκδοση, του Στρατή Παπανικόλα. Μυτιλήνη - Χρόνος 7ος, περίοδος Γ', Αρ. Φύλλου 326 Της 11ης Νοεμβρίου 1938. Άρθρα λεσβιακής λογοτεχνίας και λαογραφίας. Η δράση της ντόπιας πολιτοφυλακής στα 1912. Σελ. 4

8

6576 Ο ΜΕΓΑΣ ΑΛΕΞΑΝΔΡΟΣ, εφημερίς εικονογραφημένη του Κεντρικού Μακεδονικού Συλλόγου εκδιδόμενη 2 φορές το μήνα. Αθήνα - Έτος Β', Αρ. Φύλλου 41 της 1ης Ιουνίου 1907. Δίγλωσσο φύλλο (σε ελληνικά & γαλλικά), με τη φωτογραφία του Ανθυπολοχαγού του πεζικού, Ζαχαρία Παπαδά ή Καπετάν Φούφα στο πρωτοσέλιδο. Σελ. 4

16

6577 ΕΛΕΥΘΕΡΙΑ, ημερήσια εφημερίς - όργανο του ελληνικού λαού & του απελευθερωτικού αγώνος. Παράνομος τύπος - Αρ. Φύλλου 27 της 25ης Σεπτεμβρίου 1944. Η πολιτική του Κομμουνιστικού Κόμματος της Γαλλίας παράδειγμα προς μίμηση, Δηλώσεις του Υπουργού Γεωργίας κ. Ζεύγου στο Λονδίνο. Σελ. 2 (λίγες στάμπες)

10



6578

6578 ΟΛΥΜΠΙΑ ΝΕΑ, ανεξάρτητος πολιτική και αγροτική εφημερίς της Κατερίνης με συνεκδότη & υπεύθυνο τον μετέπειτα δωσίλογο Ξενοφών Γιοσμά. Κατερίνη - Αρ. Φύλλου 15 της 27ης Απριλίου 1929. Απάντηση στον πρωθυπουργό κ. Βεγζέλο για την γεωργική του τράπεζα, μεγάλη καπνοπαραγωγή στην περιοχή κ.α. Σελ. 4 (στάμπα στο πρωτοσέλιδο)

10

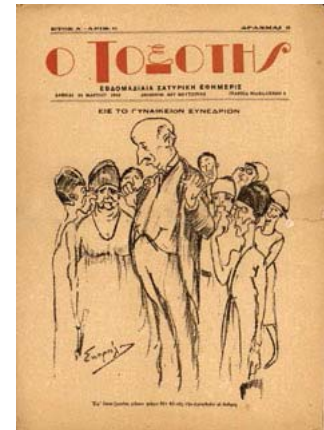

6579

6579 Ο ΤΟΞΟΤΗΣ, εβδομαδιαία σατυρική εφημερίς του Αγγ. Βουτσινά. Αθήνα - Έτος Α', αρ. Φύλλου 6 της 24ης Μαρτίου 1928. Με χιουμοριστικά σκίτσα σε ολόκληρο σαλόνι, διαφημίσεις στην τελευταία σελίδα. Σελ. 8 (ελαφριά ξακρίσματα και ένα μικρό σκίσιμο στο δίπλωμα)

9



6580

6580 ΕΣΠΕΡΙΝΗ, του Πέτρου Γιάνναρου. Αθήνα - Έτος 16ο, Αρ. Φύλλου 5011 της 31ης Μαΐου 1917. Εθνικός Διχασμός - όλο το φύλλο αφιερωμένο στη φυγή του Κωνσταντίνου και την ανάληψη βασιλείας από τον Αλέξανδρο με διαγγέλματά τους και την εισβολή των συμμαχικών δυνάμεων σε όλη την Ελλάδα. Ιστορικό φύλλο. Σελ. 4

11

6581 ΑΚΡΟΠΟΛΙΣ, η αρχαιότερα των ελληνικών εφημερίδων. Αθήνα - Έτος Ε', περίοδος Β', Αρ. Φύλλου 1.763 της 25ης Δεκεμβρίου 1933. Πανηγυρική έκδοση λόγω Χριστουγέννων με χρωμολιθόγραφο πρωτοσέλιδο. Στη σελ. 6 ολοσέλιδη διαφήμιση της χριστουγεννιάτικης έκδοσης του "Μπουκέτου" με τη βιογραφία της Πριγκίπισσας Ασπασίας. Εντυπωσιακή επιχρωματισμένη σύνθεση. Σελ. 12 (φθορές & επιδιορθώσεις στα διπλώματα)

8



6581

6582 ΑΚΡΟΠΟΛΙΣ, η αρχαιότερα των ελληνικών εφημερίδων. Αθήνα - Έτος ΙΓ', περίοδος Β', Αρ. Φύλλων 4.417 & 4.455 της 14ης Μαΐου & 26 Ιουνίου 1941. Η τελετή υψώσεως της ιταλικής σημαίας στην Ακρόπολη (μετά φωτογραφιών), καταχραστής της 4ης Αυγούστου, "Η Γερμανική αεροπορία κατέστρεψε 2.000 αεροπλάνα" κ.α. Δύο μονόφυλλα. Σελ. 2+2

8



6582

ΕΦΗΜΕΡΙΔΕΣ - NEWSPAPERS



6583



6584



6585



6586



6587



6588

6583 ANORΘWSIS, καθημερινή πολιτική και ειδησεογραφική εφημερίς. Ηράκλειο Κρήτης - Έτος 22ον, Αρ. Φύλλων 4522-4524 από 19, 20, 21 23 Μαρτίου 1937. Τέσσερα φύλλα με αφιέρωμα στον 1 χρόνο συμπλήρωσης από το θάνατο του Ε. Βενιζέλου κ.α. ενδιαφέροντα άρθρα. Σελ. 4+4+4+4

10

6584 ΠΡΩΪΝΟΣ ΤΥΠΟΣ, του Ν. Χ. Κρανιωτάκη. Έτος Α' - Αρ. Φύλλου 13 της 21ης Απριλίου 1941. Ορκωμοσία της νέας κυβέρνησης μετά την αμφιλεγόμενη αυτοκτονία του Κοριζή προ 3 ημερών. Διάγγελμα του Βασιλέως για μάχη μέχρι εσχάτων εναντίον της εισβολής των Γερμανών, αεροπορικές επιδρομές κατά Μεγάρων, Πειραιά, Ελευσίνας, Αγρινίου, Θήβας. Το μέτωπο της Μακεδονίας αντιστέκεται. Μονόφυλλο. Σελ. 2

9

6585 Η ΠΡΩΪΑ. Αθήνα - Έτος ΙΣΤ', Αρ. Φύλλων 77-79 & 86 από 17-19 & 26 Ιανουαρίου 1941. Τέσσερα φύλλα (τα 2 Κυριακάτικα), όλα με πρωτοσέλιδο άρθρο του Κ. Βάρναλη, πολεμικά ανακοινωθέντα, περί αεροπορίας, Κρήτης, υποβρυχίων, επιδρομή κατά Ρόδου, φωτογραφικό υλικό, διαφημίσεις κ.α. Σελ. 2+2+4+4

10

6586 Η ΠΡΩΪΑ. Αθήνα - Έτος ΙΣΤ', Αρ. Φύλλων 102-104 & 109 από 11-13 & 18 Φεβρουαρίου 1941. Τέσσερα μονόφυλλα, όλα με πρωτοσέλιδο χρονογράφημα του Κ. Βάρναλη, πολεμικά ανακοινωθέντα, αερομαχίες, περί αεροπορίας, φωτογραφικό υλικό κ.α. Σελ. 2+2+2+2

10

6587 ΤΑ ΝΕΑ. Αθήνα, Αρ. Φύλλου 8.914. Δύο ίδια φύλλα (το ένα έκτακτη έκδοση) με ίδια ημερομηνία, αλλά διαφορετικό μόνο το πρωτοσέλιδο και το κύριο θέμα: "Αποκρούεται επιτυχώς η τουρκική εισβολή" και "Ανακοίνωση της Κυβέρνησης - Κατάπαυση πυρός σήμερα στις 4 μ.μ.". Σε εξέλιξη η επιστράτευση μετά φωτογραφιών. Σελ. 8+8

8

6588 Η ΚΑΘΗΜΕΡΙΝΗ, 5 φύλλα. 15, 18 & 20 Αυγούστου καθώς και 15 Σεπτεμβρίου και 16 Οκτωβρίου 1953. Τα πρώτα 3 φύλλα ακολουθούν τους μεγάλους σεισμούς που έπληξαν τη Ζάκυνθο και τα Ιόνια νησιά γενικότερα. Τα επόμενα δύο έχουν αναφορές σε μέτρα για τους σεισμοπαθείς. Όλα με πλούσιο φωτογραφικό υλικό. Σελ. 4+4+4+4+6 (λείπει το φύλλο 3/4 από την εφημερίδα της 20ης Αυγούστου)

12

6589 ΡΑΜΠΑΓΑΣ, εφημερίς πολιτικοσατυρική. Αθήνα - Έτος Ζ', Αρ. Φύλλων 635 & 657 της 23ης Δεκεμβρίου 1884 και 10 Μαρτίου 1885. Σελ. 8+8 (επιδιορθωμένες ράχες)

9

6590 ΤΟ ΧΙΟΥΜΟΡ, εβδομαδιαία σατυρική και φιλολογική επιθεώρησης. Αρ. Φύλλου 3 της 12ης Μαρτίου 1938. Το τρίτο φύλλο της εφημερίδας, με σατυρικά διηγήματα, χρονογραφήματα, σπαρταριστές διηγήσεις, διάφορα ανέκδοτα και πλούσια εικονογράφηση των Βώτη, Γρηγόρη & Γάλλια. Σελ. 16

10

6591 ΝΕΟΣ ΚΟΣΜΟΣ, μεγάλη εβδομαδιαία πολεμική επιθεώρησης. Αθήνα - Έτος Ε', Αρ. Φύλλου 241 της 10ης Απριλίου 1941. "Η ήττα, η αληθινή ήττα της Γερμανίας χρονολογείται από της 5.15 πρωινής της 6 Απριλίου 1941" κ.α. Φύλλο λίγες μέρες μετά από την έναρξη της γερμανικής εισβολής στην Ελλάδα, με φωτογραφικό υλικό και πλήθος σκίτσων. Σελ. 8

8



6589



6590



6591

ΕΦΗΜΕΡΙΔΕΣ - NEWSPAPERS



6592



6593



6594



6595



6596

- 6592** ΕΛΛΗΝΙΚΟ ΜΕΛΛΟΝ, μεγάλη πρωινή εφημερίς του ελληνικού λαού. Αθήνα - 'Ετος Δ', Αρ. Φύλλου 1.324 της 18ης Μαΐου 1936. Φύλλο πλήρες άρθρων και αφιερώματος στο θάνατο του Παναγή Τσαλδάρη, λεπτομέρειες της κηδείας του. Εξαιρετικό σχετικό σκίτσο στο πρωτοσέλιδο. Σελ. 6 (λείπει μικρό κομμάτι στο περιθώριο του πρωτοσέλιδου) 8
- 6593** ΟΜΑΔΑ, εβδομαδιαία αθλητική εφημερίδα. 'Ετος Α' - Αρ. Φύλλου 32 & 34 της 5ης & 19ης Αυγούστου 1959. Καταγγελίες του Βγενόπουλου για κομπίνες στο ΠΡΟ-ΠΟ, ο Τάκης Λουκανίδης έμεινε στη Δόξα Δράμας, ελληνογαλλικοί αγώνες στίβου στις 25-26 Αυγούστου κ.α. (ελαφρά ξακρίσματα στη ράχη) 8
- 6594** ΠΑΛΙΓΓΕΝΕΣΙΑ, η αρχαιότερα των εν Ελλάδι εφημερίδων. Αθήνα - 'Ετος ΛΖ', Αρ. Φύλλων 10.941-10.943 από την 1 έως τις 3 Ιουλίου 1899. Η ύδρευση Αθηνών, Πειραιώς και προαστείων, άρθρα για Κρήτη, Κύπρο, Αλβανία κ.α. Σελ. 4+4+4 (ξακρισμένες ράχες) 10
- 6595** ΧΡΟΝΟΓΡΑΦΟΣ, καθημερινή Πειραιϊκή εφημερίς. Πειραιάς - 'Ετος ΙΓ', Αρ. Φύλλου 3.501 της 21ης Ιανουαρίου 1911. Νέος διοικητής της Εθνικής Τράπεζας ο Ιωάννης Βαλαωρίτης. Σελ. 4 9
- 6596** ΚΟΙΝΩΝΙΑ, Όργανον του Εργατικού Κόμματος της Ελλάδος (Ε.Κ.Ε.). Αθήνα - 'Ετος δον, Περίοδος Β', Αρ. Φύλλων 5,6 & 8 (393, 394 & 396) από τις 4, 11 & 25 Μαρτίου 1946. Ο εσωτερικός διχασμός και η επανάσταση του Στρατού της Μ. Ανατολής, "Η Καστοριά υπό τρομοκρατίαν", Οι Εκλογές της 31ης Μαρτίου κ.α. Τρία μονόφυλλα. Σελ. 2+2+2 10
- 6597** ΕΚΤΑΚΤΟ ΠΑΡΑΡΤΗΜΑ "ΤΩΝ ΥΨΗΛΩΝ ΛΕΥΚΩΝ ΟΡΕΩΝ" - ΑΡΘΡΟ της ΕΦΗΜΕΡΙΔΟΣ ΤΩΝ ΑΘΗΝΩΝ "Αι Αθήναι". Χανιά, 18 Ιουλίου 1906. Μονόφυλλο μίας όψης με δήλωση του Βενιζέλου περί της Κρητικής υπόθεσης. (μικρό σκίσιμο στο άνω μέρος) 14



6597



6598



6599

- 6598** Journal des debats, 5 Νοεμβρίου 1821. Μία μοίρα του Οθωμανικού στόλου, αποτελούμενη από δεκαπέντε πλοία, εντόπισε ένα μικρό Ελληνικό πολεμικό. Τρία πλοία του Οθωμανικού στόλου καταδίωξαν το Ελληνικό πλοίο. Ο καπετάνιος Νικόλας Καλαμπόκας αμύνθηκε ηρωικά και ανάγκασε τα Οθωμανικά πλοία να υποχωρήσουν. Στην Γερμανία δίνονται οδηγίες σε διπλωματικούς υπάλληλους να εκδίδουν άμεσα διαβατήρια, σε όσους Φιλέλληνες επιθυμούν να ταξιδέψουν στην Ελλάδα και να πολεμήσουν. Πολλοί είναι αυτοί που θέλουν να πολεμήσουν δίπλα στο πλευρό των Ελλήνων οπλαρχηγών, που τα ονόματά τους έχουν γίνει γνωστά σε όλη την Ευρώπη. Η Οθωμανική Αυτοκρατορία απαγόρευσε τον ανεφοδιασμό των Ελλήνων επαναστατών, από ξένα πλοία. 20
- 6599** Gazette de France, 17 Ιουλίου 1825. Ο ήρωας της επανάστασης, Ιάκωβος Τομπάζης, συμμετείχε σε μία ναυμαχία, στη Μεθώνη. Ο καπετάνιος Τομπάζης θεωρεί ότι η πρόοδος του Ιμπραήμ Πασά είναι ντροπή για τους Έλληνες, καθώς έχει αιχμαλωτίσει τους καλύτερους στρατηγούς τους & οι επαναστάτες φοβούνται το Αιγυπτιακό ιππικό. Ο Ιμπραήμ Πασάς κατέκτησε το Ναυαρίνο & αιχμαλώτισε 1500 Έλληνες. Κάποιοι από τους αιχμαλώτους του είναι ο Χατζηχρήστος, ο Νικόλας και ο Παναγ. Ζαφειρόπουλος, ο ανιψιός του Μπέη της Μάνης & ο Έλληνας επίσκοπος Γρηγόριος. Ο Ιμπραήμ Πασάς συμπεριφέρεται με μεγάλη ευγένεια και σεβασμό στους αιχμαλώτους του. Αφού έντυσε & στόλισε με τα καλύτερα όπλα τον ανιψιό του Μπέη της Μάνης & τους Μανιάτες του, τους απελευθέρωσε. Ο Ιμπραήμ Πασάς κάλεσε τους Ευρωπαίους & τον διοικητή της Αυστριακής γαλέτας να παραβρεθούν στην υπογραφή της παράδοσης του Ναυαρίνου, όπου θα ήταν και οι Έλληνες κυβερνήτες, της περιοχής. Ο Αυστριακός διοικητής αναφέρει & τη συζήτηση που είχε με τον Ιμπραήμ. Ο Ιμπραήμ Πασάς κράτησε αιχμάλωτους τον Τατράκο και τον γιό, του Μπέη της Μάνης, με την υπόσχεση ότι θα τους απελευθερώσει, όταν οι Έλληνες άφηναν ελεύθερους, τον Πασά Σελίμ και τον Αλί, οι οποίοι είχαν αιχμαλωτιστεί με την κατάληψη του Ναυπλίου. 30

ΕΦΗΜΕΡΙΔΕΣ - NEWSPAPERS



6600



6601



6602



6603



6604



6605

- 6600** Gazette de France, 10 Σεπτεμβρίου 1825. Τον Ιούλιο είχαν σημειωθεί πολλές μάχες του Ιμπραήμ Πασά εναντίον του Κολοκοτρώνη. Η πιο σημαντική από αυτές τις μάχες έγινε στα Τρίκορφα Αρκαδίας, όπου ο Κολοκοτρώνης είχε συγκεντρώσει 9 χιλιάδες άντρες και ήθελε να ταπεινωτήσει τον Ιμπραήμ, πριν λάβει ενισχύσεις από το Ναβαρίνο. Εκεί οι Έλληνες υπέστησαν μια ταπεινωτική ήττα, όπου χάσανε 1200 άνδρες. Ο Κολοκοτρώνης αναφέρει ότι ο στρατηγός Παπατσώνης και ο Παναγιούλας, μαζί με έντεκα ακόμα αξιωματικούς, πέθαναν στην μάχη. Άλλες μάχες έγιναν στην Καρύταινα και στα Βέρβεντα, όπου και εκεί οι Έλληνες ηττήθηκαν. Ο Δημήτριος Υψηλάντης τραυματίστηκε από μία σφαίρα στο στήθος. Ο Ιμπραήμ Πασάς ενώνει τις δυνάμεις με τον Χουσίμ Μπέη και κατευθύνεται στο Άργος. Η Αιγυπτιακή εμπροσθοφυλακή έχει φτάσει στους Μύλους. Ο Ελληνικός στόλος, από την Ύδρα και τις Σπέτσες, κατευθύνεται στο Ιόνιο, για να αντιμετωπίσει τον Οθωμανικό και να βοηθήσει τον αποκλεισμό το Μεσολογγίου.
- 6601** Gazette De France, 14 Ιουλίου 1827. Είκοσι επτά πλοία του Οθωμανικού στόλου βρίσκονται στον Μοριά. Ο Λόρδος Κόχραν, ο οποίος βρισκόταν στην φρεγάτα "Ελλάς" ανάμεσα στην Πάτρα και την παραλία των Σκρόφων, κινήθηκε εναντίων των Οθωμανών. Όταν έφτασε στα στενά της Ιθάκης και των Σκρόφων, ο Οθωμανικός στόλος βρισκόταν στο Χλεμούτσι. Τελικά οι Οθωμανοί αγκυροβόλησαν στην Ζάκυνθο και οι Έλληνες έστειλαν απεσταλμένους, για να ενημερώσουν τον Λόρδο Κόχραν. Ένα Ιονικό ατμόπλοιο, όταν συνάντησε τον Οθωμανικό στόλο στους Παζούς, αναγκάστηκε να σταματήσει και ο καπετάνιος του ανακρίθηκε. Διάφορα άλλα νέα για την κατάσταση του Ελληνικού στόλου. Ο Ιμπραήμ παραμένει στην Πάτρα. Τα Αραβικά στρατεύματα κατέλαβαν το Αίγιο (Βοστίτσα) και οι αρχηγοί των τριάντα χωριών της Αιγιαλείας παραδόθηκαν. Ο Συνταγματάρχης Γκόρντον πρόκειται να εγκαταλείψει την Ελλάδα, εξαιτίας της συμπεριφοράς των Ελλήνων μετά από την συνθηκολόγηση του Αγίου Σπυριδώνα στο Πειραιά. Πολλοί Φιλέλληνες (αναφέρονται ονόματα) ετοιμάζονται να φύγουν από την Ελλάδα.
- 6602** Gazette De France, 23 Ιουλίου 1827. Η Ακρόπολη παραδόθηκε στους Οθωμανούς. Η Ελληνική φρουρά της Ακρόπολης είχε ελάχιστες προμήθειες και αναγκάστηκε να συνθηκολογήσει. Για δύο μήνες η μοναδική τους τροφή ήταν η βρώμη. Κυκλοφορούν φήμες ότι στην Σμύρνη δολοφονήθηκαν πολλοί Έλληνες και Φράγκοι.
- 6603** Gazette De France, 8 Αυγούστου 1827. Στις 16 Ιουνίου ο Λόρδος Κόχραν, μαζί με 23 πλοία, βρέθηκε έξω από την Αλεξάνδρεια. Ένα Τουρκικό πολεμικό πλοίο που ήθελε να εισέλθει στο λιμάνι έστειλε ένα πυρπολικό να επιτεθεί στον στόλο. Πολύ γρήγορα οι Έλληνες κατάφεραν να πυρπολήσουν το Οθωμανικό σκάφος. Ο Πασάς έφυγε με 13 πλοία από την Αλεξάνδρεια για να συναντήσει τους Έλληνες. Όταν κατάλαβε ότι είχαν φύγει, διέταξε 23 πλοία να ακολουθήσουν τον Ελληνικό στόλο μέχρι την Ρόδο.
- 6604** Gazette De France, 1 Σεπτεμβρίου 1827. Ο Λόρδος Κόχραν συγκρούστηκε με τον Οθωμανικό στόλο, κοντά στην Ζάκυνθο. Οι Οθωμανοί αναγκάστηκαν να τραπούν σε φυγή, αφήνοντας 8 πλοία πίσω, καθώς ο Ελληνικός στόλος επιτέθηκε με μεγάλη ορμητικότητα. Τελικά ο στόλος κατέφυγε στο λιμάνι της Πάτρας. Αυτή η νίκη θα αποκαταστήσει την εμπιστοσύνη των Ελλήνων προς τον Λόρδο Κόχραν. Ο Τουρκοαιγυπτιακός στόλος βρίσκεται κοντά στην Κρήτη και φαίνεται να κατευθύνεται προς την Ύδρα ή το Ναύπλιο.
- 6605** Gazette De France, 2 Σεπτεμβρίου 1827. Το πολεμικό πλοίο «Άγιος Γεώργιος», μαζί με πολλά άλλα μικρότερα Ελληνικά πλοία, είχε αποκλείσει τον Πατραϊκό κόλπο. Πρόσφατα το «Άγιος Γεώργιος», μαζί με ένα ακόμα Ελληνικό πλοίο, επιτέθηκε σε οκτώ πλοία του Οθωμανικού στόλου που ερχόντουσαν από το Ναυαρίνο. Μετά την ανταλλαγή κανονιοβολισμών, τα Ελληνικά πλοία αναγκάστηκαν να υποχωρήσουν, με αρκετές ζημιές. Ο ανιψιός του Διοικητή του «Άγιος Γεώργιος» τραυματίστηκε σοβαρά. Η φρεγάτα «Ελλάς», στην οποία επέβαινε ο Λόρδος Κόχραν, εθεάθη μαζί με το «Άγιος Γεώργιος», έξω από την Ζάκυνθο. Αυτά τα δύο πλοία μετέφεραν κάποια πλοία του Οθωμανικού στόλου, τα οποία είχαν καταλάβει. Έπειτα κατευθύνθηκαν προς το Χλεμούτσι για να αντιμετωπίσουν τους Οθωμανούς. Η φρεγάτα «Ελλάς» έχει πλήρωμα 80 ανδρών, καθώς οι Έλληνες δεν θέλουν να υπηρετήσουν τον Λόρδο Κόχραν. Ένας καπετάνιος από τη Κεφαλονιά έφερε στην Ζάκυνθο κάποιους Έλληνες που είχε αιχμαλωτίσει ο Κόχραν. Αυτοί καταδικάστηκαν σε δεκαπέντε χρόνια φυλάκισης, καθώς πούλαγαν σκλάβους.

30

30

20

25

30

35

ΕΦΗΜΕΡΙΔΕΣ - NEWSPAPERS



6606



6607



6608

6606 Gazette De France, 15 Σεπτεμβρίου 1827. Η Ρωσική πρεσβεία της Κωνσταντινούπολης διέταξε τους κυβερνήτες των εμπορικών πλοίων να μην μεταφέρουν Ελληνικά και Τουρκικά στρατεύματα ή πολεμοφόδια σε πολιορκημένα οχυρά, να μην παραβιάζουν το ναυτικό αποκλεισμό πολιορκούμενων περιοχών και να μην αγοράζουν λαθραία περιουσίες Ελλήνων και Τούρκων. Αυτό το διάταγμα εκδόθηκε στα Ρώσικα, στα Ελληνικά και στα Ιταλικά. Όποιος αγνοούσε αυτούς τους κανόνες λοιπόν θα έχανε την προστασία της Ρωσίας. Εκατό πλοία του Αιγυπτιακού στόλου ετοιμάζονται να αποβιβάσουν τέσσερις χιλιάδες άνδρες στο Ναυαρίνο.

25

6607 Gazette De France, 20 Σεπτεμβρίου 1827. Στο Ναύπλιο υπάρχουν μεγάλες αναταραχές. Ο κυβερνήτης Γρίβας, αφού δημιούργησε ένα κόμμα που λέγεται «η λεγεώνα των αδελφών», κατέλαβε το Παλαμήδι και έστρεψε τα κανόνια ενάντιων της συνοικίας που βρίσκονται οι εχθροί του (τα μέλη της Ελληνικής κυβέρνησης δηλαδή). Ο ναύαρχος Κόδριγκτον προσφέρει βοήθεια, σε όποιον Έλληνα θέλει να απομακρυνθεί από τις αναταραχές.

25

6608 Gazette De France, 29 Σεπτεμβρίου 1827. Ο Αχμέτ, Πασάς της Πάτρας, κατευθύνθηκε προς το Αίγιο, για να παρακολουθήσει την συγκομιδή των σταφίδων της Κορίνθου. Λίγο πριν φτάσει στο Αίγιο βρέθηκε στο Μοναστήρι των Ταξιαρχών, το οποίο είχαν ανακαταλάβει οι Έλληνες. Ακολούθησε μια αιματηρή μάχη, στην οποία οι Έλληνες αντιστάθηκαν για πολύ καιρό, αλλά τελικά αναγκάστηκαν να παραδοθούν. Ο Πασάς της Πάτρας βρίσκεται τώρα στο Αίγιο, όπου έχουν αγκυροβολήσει πέντε πλοία του στόλου. Στην Πάτρα αναμένονται να φτάσουν πέντε χιλιάδες στρατιώτες του Ιμπραήμ, από τη Μεθώνη. Ο ίδιος ο Ιμπραήμ επέστρεψε στη Μεθώνη, από τη Τριπολιτσά. Η Πρέβεζα είναι έτοιμη να παραδοθεί στους Έλληνες. Η διοίκηση του Οθωμανικού στρατού διέταξε το Ρεσίτ Πασά να μεταφέρει τις δυνάμεις του, από την Πρέβεζα, στο Μύτικα. Ο στρατηγός Τσώρτς έχει καταλάβει τον Ισθμό της Κορίνθου. Με τον ναυτικό αποκλεισμό και τον αποκλεισμό του Ισθμού οι Οθωμανοί δεν μπορούν να μεταφέρουν στρατεύματα στο Μοριά.

35

6609 Gazette De France, 20 Οκτωβρίου 1827. Ο Λόρδος Κόχραν για ένα μεγάλο χρονικό διάστημα επιχειρούσε στο Αιγαίο πέλαγος και στις ακτές της Αιγύπτου. Όταν όμως οι Μεγάλες Δυνάμεις επενέβησαν στο ζήτημα της επανάστασης, ο Κόχραν κατέλαβε άμεσα το Βασιλάδι και το Αιτωλικό και αιχμαλώτισε χίλιους διακόσιους Τούρκους. Πολλοί περιμένουν ότι μετά από αυτές τις επιτυχίες, θα καταλάβει και τα ερείπια του αθάντου Μεσολογγίου. Ο ναύαρχος Κόδριγκτον έχει αποκλείσει τους Οθωμανούς στο Ναυαρίνο και ο Κόχραν επιτίθεται στις εχθρικές ακτές. Η Πάτρα βρίσκεται σε δύσκολη θέση και ο Ιμπραήμ δεν πρόκειται να επωφεληθεί από τις ενισχύσεις που έχει λάβει. Ο Κόχραν κατηγορείται από τους εχθρούς του, ότι σκοπεύει να αναγκάσει τους Έλληνες να αποδεχτούν την ανακωχή με τις άχρηστες επιχειρήσεις του.

30

6610 Gazette De France, 25 Οκτωβρίου 1827. Οι Έλληνες ανακατέλαβαν όλες τις ακτές του Αιτωλικού και του Βασιλαδιού. Φημολογείται ότι ο Κόχραν επιτέθηκε σε αυτές τις περιοχές, ώστε να μπορέσει να περάσει τον κόλπο της Ναυπάκτου και να έρθει σε επικοινωνία με τον στρατηγό Τσώρτς, ο οποίος ελέγχει τον Ισθμό. Ο γιός του Λουκιανού Βοναπάρτη (Παύλος-Μαρία Βοναπάρτης) σκοτώθηκε στην φρεγάτα «Ελλάς», αφού θέλησε να επιδείξει ένα δίκαννο πιστόλι, με το οποίο αυτοπουροβολήθηκε κατά λάθος στο στομάχι. Στις 4 Οκτωβρίου στο Ναυαρίνο, ο Ιμπραήμ σύνηψε εικοσαήμερη ανακωχή με τον Άγγλο Ναύαρχο, ώστε να μπορέσει να παραλάβει τις διαταγές του Σουλτάνου. Ο συνταγματάρχης Κράντοκ δειπνήσε με τον Πασά της Αιγύπτου και προσπάθησε να τον πείσει να ανακαλέσει τον στόλο του, από το Ναυαρίνο. Ο Πασάς αρνήθηκε και έδωσε τον Άγγλο πράκτορα από την Αίγυπτο. Έτσι ο Κράντοκ έφυγε, για το Ναυαρίνο. Δύο Ρωσικά πλοία, από την Οδησό, βρέθηκαν στην Κωνσταντινούπολη, αφού πέρασαν απαρατήρητα από το κάστρο του Φαναρακιού (τώρα: Rumeli Feneri Torcu Kalesi). Οι Οθωμανοί ανήσυχτοι ζήτησαν εξηγήσεις από το Ρωσικό προξενείο. Ο Πρέσβης τους απάντησε ότι τα πολεμικά πλοία βρίσκονταν εκεί, για να προστατέψουν της Ρώσικες οικογένειες της πόλης.

35



6609



6610

ΕΦΗΜΕΡΙΔΕΣ - NEWSPAPERS

- 6611** Gazette De France, 31 Οκτωβρίου 1827. Στις 4 Οκτωβρίου ένα τμήμα του Αιγυπτιακού στόλου παραβίασε την ανακωχή και έπλευσε προς την Πάτρα. Ο Ναύαρχος Κόδριγκτον, αφού κανονιοβόλησε μερικά μεταγωγικά που αρνήθηκαν να σταματήσουν, μίλησε με τους αξιωματικούς, οι οποίοι δεν ήξεραν ότι παραβίασαν την ανακωχή και είπαν ότι ο Ιμπραήμ τους διέταξε να φύγουν. Αφού ο Ναύαρχος ξεναγήθηκε στα Αιγυπτιακά πλοία, ανακάλυψε ότι μετέφεραν Αυστριακά μηνύματα και Οθωμανικά φερμάνια. Ο Κόδριγκτον τελικά ανάγκασε τους Αιγύπτιους να εγκαταλείψουν την αποστολή τους. Ο Ρωσικός στόλος βρίσκεται στην Ζάκυνθο και επρόκειτο να συναντήσει την μοίρα του Ναύαρχου Κόδριγκτον. Πολλά πλοία του Ελληνικού στόλου πλέουν κοντά στη Ζάκυνθο, μαζί τους βρίσκεται και ο ανιψιός του Λόρδου Κόχραν. Αυτά τα Ελληνικά πλοία βοήθησαν στην αποστολή του Κόδριγκτον, κατά του Αιγυπτιακού στόλου που κατευθυνόταν στη Πάτρα. Λεπτομερής αναφορά στις κινήσεις του Αιγυπτιακού στόλου, κατά την διάρκεια της προσπάθειας του να προσεγγίσει τη Πάτρα. 30
- 6612** Gazette De France, 1 Νοεμβρίου 1827. Ο Μιαούλης, ο Κανάρης, ο Σαχίνης και άλλοι δύο είναι οι πιο γενναίοι Έλληνες καπετάνιοι. Ο Λόρδος Κόχραν απευθύνεται στους Ηπειρώτες και στους Αλβανούς, λέγοντας τους ότι η ελευθερία βρίσκεται κοντά. Ο Φιλέλληνας Χάιντεκ οχυρώνει το Πόρο. Ο Ιμπραήμ Πασάς συγκέντρωσε τη συγκομιδή των σύκων και της σταφίδας στη Καλαμάτα, όσο ο γιός του Κολοκοτρώνη ετοιμαζόταν να κλέψει τη συγκομιδή ελιών. Οι Χιώτες παροτρύνουν το Φαβιέρο να αποβιβαστεί και να απελευθερώσει το νησί. Διάφορα νέα για τον Καποδίστρια και τον ναύαρχο Κόδριγκτον. Οι Έλληνες αρχηγοί των Τρικάλων, της Ακαρνανίας, της Ναυπάκτου και της Χαλκίδας έστειλαν επιστολή, στο Πατριάρχη της Κωνσταντινούπολης. Στην επιστολή οι αρχηγοί αναφέρουν ότι έχουν διορίσει, ως διοικητές των Ελληνικών περιοχών, διάφορους αξιωματικούς. Παρόλα αυτά οι ληστές κυριαρχούν στα δάση. Οι κάτοικοι όμως αυτών των περιοχών, επειδή γνωρίζουν τις τοποθεσίες, μπορούν να σταματήσουν τις δολοφονίες. Οι Οθωμανοί είχαν καταφέρει να περιορίσουν τους ληστές, αλλά με την έναρξη της επανάστασης οι ληστίες αυξήθηκαν. Αναφέρουν επίσης ότι σέβονται τη γενναιοδωρία που έδειξε ο Ρεσίτ Πασάς, όταν κατέλαβε την Ακρόπολη. Ύστερα ο Ρεσίτ συνάντησε τους αρχηγούς στη Θήβα και τους ζήτησε συγγνώμη. Τέλος ζητάνε από το Πατριάρχη συγχώρεση, για τις αμαρτίες που έχουν διαπράξει τα τελευταία χρόνια. 35
- 6613** Gazette De France, 4 Νοεμβρίου 1827. Ο Τουρκοαιγυπτιακός στόλος προσπάθησε να φτάσει τη Πάτρα, αλλά ο Ναύαρχος Κόδριγκτον τον ανάγκασε να επιστρέψει στο Ναυαρίνο. Πολλές μέρες τώρα δεν έχουν εμφανιστεί τα πλοία των Ευρωπαϊκών στόλων, καθώς συνεχίζεται ο αποκλεισμός του Ναυαρίνου. Οκτώ πλοία του Ελληνικού στόλου, εκ των οποίων ένα ήταν ατμόπλοιο, κυρπόλησαν πέντε πλοία του Οθωμανικού στόλου και κατέλαβαν άλλα δύο, στον κόλπο της Ναυπάκτου. Το διεθνές εμπόριο ανακάμπτει, καθώς δεν υπάρχουν νέα μέτρα στη Κωνσταντινούπολη, παρόλο που ο αποκλεισμός του Ναυαρίνου συνεχίζεται. 25
- 6614** Gazette De France, 7 Νοεμβρίου 1827. Στις 15 Σεπτεμβρίου, ο Ναύαρχος Κόδριγκτον εξέδωσε ένα διάταγμα, προς την μεραρχία που βρισκόταν στο Ναυαρίνο. Στο διάταγμα αυτό ο Κόδριγκτον αναφέρει ότι τα πληρώματα του θα πρέπει να σταματήσουν και να καταλάβουν οποιοδήποτε σκάφος προσπαθήσει να σπάσει τον αποκλεισμό. Έπειτα τα πληρώματα του αιχμάλωτου σκάφους θα πρέπει να σταλούν στην Μάλτα, όπου θα αντιμετωπιστούν ως αιχμάλωτοι πολέμου. 25
- 6615** Gazette De France, 8 Νοεμβρίου 1827. Ο Σουλτάνος φαίνεται ότι δεν έχει αποφασίσει πως θα αντιμετωπίσει το ζήτημα του αποκλεισμού του Ναυαρίνου και δεν ξέρει τι εντολές πρέπει να δώσει στον Ιμπραήμ. Η Υψηλή Πύλη είναι ανήσυχη & δεν απειλεί τους Ευρωπαίους. Οι απεσταλμένοι των Μεγάλων Δυνάμεων στην Κωνσταντινούπολη ζητούν από την Υψηλή Πύλη να αποδεχτεί τις προτάσεις τους. 20
- 6616** Gazette De France, 12 Νοεμβρίου 1827. Μετά τη Ναυμαχία του Ναυαρίνου: Οι Ευρωπαϊκοί στόλοι έχουν υποστεί ελάχιστες σημαντικές ζημιές. Κάποια πλοία, του στόλου του Δερινγύ, θα επιστρέψουν στη Τουλόν, για επισκευές. Σε αντίθεση ο Οθωμανικός στόλος, ο οποίος είχε πάνω από εκατό πλοία, έχει καταστραφεί ολοσχερώς. Ο Ιμπραήμ μετά την ναυμαχία έστειλε επιστολή στο Σουλτάνο, στην οποία του έλεγε να απαντήσει στη βία με βία. Διάφορα Γαλλικά πολεμικά πλοία, τα οποία αναφέρονται, είναι ήδη έτοιμα να αντικαταστήσουν τα πλοία που υπέστησαν ζημιές. Τέλος διατίθεται λεπτομερής λίστα με τα πλοία του Γαλλικού στόλου, τα οποία μπορούν να συνεχίσουν, τους κυβερνήτες τους και τα κανόνια που διαθέτουν. 35



6611



6612



6613



6614



6615



6616

**ΕΦΗΜΕΡΙΔΕΣ
- NEWSPAPERS**



6617



6618

6617 Gazette De France, 16 Νοεμβρίου 1827. Περιγραφή της ναυμαχίας του Ναυαρίνου, από το Αγγλικό Ναυαρχείο και το ναύαρχο Κόδριγκτον: Ο Κόδριγκτον, ο Χέυδεν και ο Δεριγνύ εισήλθαν στο λιμάνι του Ναυαρίνου, στις δύο και μισή, προκειμένου να αναγκάσουν τον Ιμπραήμ να σταματήσει το βάνουσο πόλεμο που είχε αρχίσει, απ' όταν απέτυχε να διαφύγει στη Πάτρα. Ο Τουρκικός στόλος είχε σχηματισμό ημισελήνου, ενώ οι Αγγλογάλλοι εισήλθαν στο λιμάνι σε δύο στήλες, με τον Ρωσικό στόλο να τους ακολουθεί. Ο Ναύαρχος Κόδριγκτον είχε δώσει εντολές να μην πυροβολήσουν, αν δεν δεχτούν επίθεση πρώτα. Δύο πλοία του Ευρωπαϊκού στόλου προσπάθησαν να προσεγγίσουν ειρηνικά τον Οθωμανικό στόλο, αλλά δέχτηκαν πυρά. Στην συνέχεια ο Ευρωπαϊκός στόλος άρχισε την αντεπίθεση. Έπειτα γίνεται λεπτομερέστατη περιγραφή της ναυμαχίας του Ναυαρίνου, όπου αναφέρονται οι κινήσεις των στόλων, τα ονόματα των Ευρωπαϊκών πλοίων και πολλών γενναίων καπετάνιων. Μετά την ναυμαχία, ο Κόδριγκτον βρίσκεται στις Κιπριές και συναντάει πολλούς Έλληνες, οι οποίοι είναι ενθουσιασμένοι. Οι Έλληνες αυτοί είχαν βρει καταφύγιο σε σπηλιές και έτρωγαν μόνο χόρτα. Ο Κόδριγκτον υποσχέθηκε ότι θα στείλει ψωμί, για τα γυναικόπαιδα. Ο γραμματέας του Καπουδάν Μπέη αναφέρει λεπτομερώς τις δυνάμεις του Τουρκοαιγυπτιακού στόλου. Μετά την ναυμαχία οι Ευρωπαίοι προειδοποίησαν τους υψηλόβαθμους Οθωμανούς, ότι αν ξαναδεχτούν επίθεση θα καταστρέψουν τις δυνάμεις που έχουν παραμείνει. Ζητάνε επίσης να παραδοθούν όλα τα Οθωμανικά οχυρά, πριν το τέλος της ημέρας. Στη συνέχεια παρατίθεται και η αλληλογραφία των τριών ναυάρχων μετά την ναυμαχία, όπου αναφέρουν τις απώλειες τους και συγχάιρουν ο ένας τον άλλον. Πολλά άλλα νέα, όπου παρουσιάζουν τις θηριωδίες των Οθωμανών προς τους Έλληνες, οι οποίες ανάγκασαν εν τέλει τους Ευρωπαίους να καταστρέψουν τον Οθωμανικό στόλο.

50

6618 Gazette De France, 28 Νοεμβρίου 1827. Στη 1 Νοεμβρίου έφτασαν στην Κωνσταντινούπολη τα νέα της καταστροφής του Τουρκοαιγυπτιακού στόλου, στο Ναυαρίνο. Η Υψηλή Πύλη αρχικά προσπάθησε να κρατήσει μυστικό την καταστροφή του στόλου, αλλά η κυβέρνηση άμεσα πήρε σοβαρά μέτρα για την διατήρηση της δημόσιας ειρήνης. Η συμπεριφορά της Υψηλής Πύλης δείχνει ξεκάθαρα τον φόβο της, καθώς οι Χριστιανοί της Πόλης μπορεί να ξεγεραθούν. Στις δύο Νοεμβρίου έφτασε ένα Αγγλικό πλοίο, από το Ναυαρίνο, με το Στράνγκφορντ Κάνινγκ. Αυτός άμεσα ενημέρωσε τους Ευρωπαίους πρέσβεις και το Σουλτάνο, για την καταστροφή του στόλου. Ο Σουλτάνος όπως φαίνεται δεν θα αντεκδικηθεί κανέναν, για την καταστροφή του στόλου του.

25

6619 Gazette De France, 3 Δεκεμβρίου 1827. Στην Κωνσταντινούπολη επικρατεί ησυχία, μετά την είδηση της καταστροφής του στόλου στο Ναυαρίνο. Φημολογείται ότι ο Ρέις Εφέντι αποκεφαλίστηκε από το Σουλτάνο. Στις 28 Οκτωβρίου ο συνταγματάρχης Φαβιέρος αποβιβάστηκε στην Χίο. Ο Δεριγνύ έφυγε από το Ναυαρίνο και βρίσκεται τώρα στη Σμύρνη, με το πλοίο "Le Trident". Γαλλικά πλοία μετέφεραν στη Θεσσαλονίκη την είδηση της καταστροφής του στόλου. Όταν άκουσαν αυτά τα νέα οι Τούρκοι της πόλης, από φόβο κυρίως, θέλησαν να βοηθήσουν τους Γάλλους.

25

6620 Gazette De France, 4 Δεκεμβρίου 1827. Η ναυμαχία του Ναυαρίνου και τα προεόρτια της: Το Σεπτέμβριο ο Ιμπραήμ συναντήθηκε με τον Κόδριγκτον και το Δεριγνύ και υπέγραψε μία ανακωχή, ώστε να μπορέσει να λάβει εντολές από το Σουλτάνο. Ο Ιμπραήμ υποσχέθηκε ότι δεν θα επιχειρήσει στη ξηρά και στη θάλασσα. Ο Καπουδάν Μπέης προσπαθεί να αντιμετωπίσει το Λόρδο Κόχραν. Ο Κόχραν είχε καταλάβει το Βασιλάδι και είχε επιτεθεί ήδη στο Μεσολόγγι. Ο Ιμπραήμ Πασάς απέλευσε, για να βοηθήσει το Καπουδάν Μπέη, αλλά ο ναύαρχος Κόδριγκτον τον ανάγκασε να επιστρέψει στο Ναυαρίνο. Ο Ιμπραήμ κατευθύνθηκε έπειτα στην Μεθώνη, αφού έστειλε 7 χιλιάδες άνδρες στην Καλαμάτα και 4 χιλιάδες στην Αρκαδία. Στόχος του Ιμπραήμ είναι να επιτεθεί στη Μάνη. Ο Πετρόμπεης Μαυρομιχάλης παρότρυνε τους Μανιάτες να αμυνθούν, όσο οι Ευρωπαίοι προσπαθούσαν να πείσουν τον απεσταλμένο του Ιμπραήμ να αποχωρήσει. Οι Ευρωπαίοι αρχηγοί διαμαρτυρήθηκαν, για την παραβίαση της ανακωχής. Αφού ο Ιμπραήμ αρνήθηκε να σταματήσει οι Ευρωπαίοι Ναύαρχοι, στις 20 Οκτωβρίου, εισήλθαν στο λιμάνι του Ναυαρίνου και κατέστρεψαν το Τουρκοαιγυπτιακό στόλο. Οι Τούρκοι θεώρησαν ότι ήταν εχθρική ενέργεια η είσοδος των Ευρωπαίων στο λιμάνι και πυροβόλησαν πρώτοι. Οι Ευρωπαίοι υπέστησαν σημαντικές απώλειες. Διάφορα άλλα νέα για την ναυμαχία.

40

6621 Allgemeine Zeitung, 22 Ιανουαρίου 1822. Οι Σουλιώτες, μαζί με τους Έλληνες, κατέλαβαν την Άρτα και αποθάρρυναν τους Οθωμανούς που πολιορκούν τα Ιωάννινα. Ο Αλί Πασάς είναι ακόμα ζωντανός, αλλά δεν έχει καμία ελπίδα. Ο Δημήτριος Υψηλάντης κατέχει την ηγεσία της Κυβέρνησης στο Άργος και προσλαμβάνει νέους αξιωματούχους. Στο Αρχιπέλαγος κυριαρχεί ο Ελληνικός στόλος. Πολλοί Γενίτσαροι στη Κωνσταντινούπολη αρνούνται να επιχειρήσουν εναντίον του Μοριά.

25



6619



6620



6621

ΕΦΗΜΕΡΙΔΕΣ - NEWSPAPERS



6622



6623



6624

6622 Allgemeine Zeitung, 8 Απριλίου 1822. Διάφορα νέα για την Οθωμανική Αυτοκρατορία: Υπάρχει μεγάλη κινητικότητα στρατευμάτων στην Κωνσταντινούπολη. Ο Σουλτάνος έδωσε ξανά την διοίκηση των Γενιτσαρών στο πρώην αρχηγό τους, ο οποίος είχε συλληφθεί μετά τα γεγονότα της άφιξης του κεφαλιού του Αλί Πασά στη Πόλη. Αμέσως μετά οι Γενίτσαροι επιτέθηκαν και ξυλοκόπησαν τους Χριστιανούς της Κωνσταντινούπολης. Στην Ήπειρο οι Έλληνες, οι Σουλιώτες και οι Αλβανοί έχουν το πάνω χέρι και απασχολούν τους Οθωμανούς. Για αυτό το λόγο δεν μπορούν να στείλουν στρατεύματα στο Μοριά.

20

6623 Allgemeine Zeitung, 17 Απριλίου 1822. Ο Χουρσίτ Πασάς κατευθύνεται στην Αιτωλοακαρνανία. Σκοπός του είναι να υποτάξει τους Έλληνες και έπειτα να κινηθεί προς το Μοριά. Οι Σουλιώτες, μαζί με τις συμμαχικές Αλβανικές φυλές, επιτέθηκαν αποφασιστικά στα στρατεύματα του Χουρσίτ, προτού έρθουν οι ενισχύσεις. Πλοία του Οθωμανικού στόλου, με μεγάλες ζημιές, αγκυροβόλησαν στη Πάτρα, αφού ηττήθηκαν από τον Ελληνικό στόλο.

25

6624 Allgemeine Zeitung, 7 Μαΐου 1822. Νέα για την Εθνοσυνέλευση της Επιδαύρου: Οι αποφάσεις της Εθνοσυνέλευσης εκδόθηκαν με την υπογραφή του Μαυροκορδάτου και του Νέγρη. Εκεί συστάθηκε η προσωρινή Κυβέρνηση της Ελλάδας, με έδρα τη Κόρινθο. Η Κυβέρνηση αποτελούνταν από ογδόντα μέλη, εκ των οποίων δεκατρία ανέλαβαν την εκτελεστική εξουσία. Ο Μαυροκορδάτος ήταν αντιπρόεδρος, ο Καρατζάς υπουργός εξωτερικών, ο Παπαδιαμαντόπουλος υπουργός της αστυνομίας και ο Κουντουριώτης υπουργός Ναυτικών. Πολλοί οπλαρχηγοί αντιστάθηκαν στην εγκαθίδρυση της Κυβέρνησης, καθώς δεν ήθελαν να ακολουθούν εντολές. Αυτοί πολεμούσαν μόνο για το δικό τους συμφέρον. Για αυτό το λόγο η επανάσταση είναι ακόμα εύθραυστη. Ο Κολοκοτρώνης και ο Ανδρούτσος είναι οι πιο γενναίοι, ενώ οι Πρίγκιπες Μαυροκορδάτος, Καρατζάς και Υψηλάντης δεν κατέχουν δύναμη και γνώσεις. Ο Λοχαγός Liesching, μαζί με 150 άνδρες, πολέμησε γενναία στο Ναύπλιο, σε αντίθεση με τους Έλληνες. Ο ίδιος πέθανε και ενταφιάστηκε, στο Άργος, με στρατιωτικές τιμές. Ο Δημήτριος Υψηλάντης υποσχέθηκε στη Χίρα του λοχαγού ισόβια σύνταξη. Οι Έλληνες κυριαρχούν στην Αιτωλοακαρνανία και η περιοχή θα προστεθεί στην Ελλάδα με το όνομα «η δυτική χέρσος Ελλάς», όπως αναφέρει η εφημερίδα. Τα υπόλοιπα μέρη, εκτός από το Μοριά, θα ονομάζονται «Η ανατολική χέρσος Ελλάς» Ο Θεόδωρος Νέγρης ήταν πρόεδρος του Αρείου Πάγου και ίδρυσε μία ανώτατη αρχή, με έδρα την Άμφισσα. Οι αντιπρόσωποι των Ελλήνων συνενερέθηκαν στο Πιαντάν, κοντά στα ερείπια της αρχαίας Επιδαύρου. Επί της προεδρίας του Μαυροκορδάτου συζητήθηκε και η δημιουργία του πρώτου Ελληνικού συντάγματος, το οποίο τελικά υπογράφηκε από τον Αρχιεπίσκοπο Πατρών Γερμανό, το Νέγρη, το Μαυρομιχάλη, τον Άνθιμο Γαζή, το Γρηγόριο Κωνσταντά και το Γεώργιο Αιγιάν.

35

6625 Allgemeine Zeitung, 24 Ιουνίου 1822. Επιστολή ενός Χιώτη, ο οποίος ζει στη Τεργέστη, προς έναν εμπορικό φίλο του στο Άμστερνταμ, με θέμα τη σφαγή της Χίου: «Εγώ και οι συμπατριώτες μου βιώσαμε την δολοφονία των αδελφών, των συζύγων και των παιδιών μας, την αποτέφρωση των σπιτιών μας και την λεηλασία των περιουσιών μας... Αρκετές πρωτεύοντες οικογένειες Χιωτών μετανάστευσαν εδώ... και αναφέρουν ότι δεν έχει γλιτώσει κανένα Χριστιανικό σπίτι... Οι αχρείοι ξεκίνησαν να καίνε τις εκκλησίες και τα δημόσια κτήρια, το καρπό της ευγενικής και πατριωτικής προσφοράς όλων των Ελλήνων... Ω! Η όμορφη βιβλιοθήκη μας, το γυμνάσιο μας, το ολοκαίνουργιο χημικό εργαστήριο, οι μοναστηριακές βιβλιοθήκες... Πολλοί έπεσαν θύματα των φλογών ή εκτελέστηκαν απάνθρωπα, από τους δήμιους... Έκαψαν και τα όμορφα χωριά: Θυμιανά, Νένητα, Καλλιμασιά, Θολοποτάμι, Βασιλεώνικο, Ερυθρές και Άγιο Γεώργιο... Δεν έχουν εισβάλει ακόμα στο Βόρειο τμήμα του νησιού, γιατί εκεί οι χωρικοί είναι οπλισμένοι... Στη πόλη άρπαξαν τα παιδιά, από την αγκαλιά των γονιών τους, για να τα πουλήσουν στα σκλαβοπάζαρα της Ασίας... Βρίσκαμε λύση σε όλα, μέσω του εμπορίου και των διασυνδέσεων μας στο Χριστιανικό κόσμο, για να χορτάσουμε την απληστία των Τούρκων... Αποδείξαμε την υποτέλεια μας στο Σουλτάνο... αλλά ποια ήταν η ανταμοιβή μας;... Πέταξαν, τους καλύτερους άνδρες, στα μπουντρούμια... και ανάγκασαν χιλιάδες φτωχούς να σκάβουν ένα χαντάκι, έξω από το κάστρο, για εννέα μήνες... Μετά από όλα αυτά οι Χιώτες συμάχησαν με τους Σαμιώτες... και εξεγέρθηκαν, όπως έκαναν και με τους Γενουάτες... Οι Έλληνες τώρα τους έχουν κλεισμένους, σαν θηρία... Ανάμεσα σε αυτούς είναι και η αδερφή μου, με τρία παιδιά... Η γυναίκα μου κατέφυγε στο Αυστριακό προξενείο...»

40



6625

ΕΦΗΜΕΡΙΔΕΣ - NEWSPAPERS



6626



6627



6628

- 6626** Allgemeine Zeitung, 4 Ιουλίου 1822. Νέα για την επανάσταση στη Θεσσαλία: Στη Λαμία οι γενναίοι στρατηγοί Νικήτας και Ανδρούτσος ανυπόμονοι άρπαξαν τα τουφέκια τους, φώναξαν στους στρατιώτες τους «Ακολουθήστε μας!» και επιτέθηκαν στους Τούρκους. Οι Οθωμανοί τρομοκρατημένοι υποχώρησαν στην ακρόπολη της Λαμίας. 157 Τούρκοι πέθαναν στην επίθεση. Ένα σώμα του Ελληνικού στρατού κατέλαβε την Υπάτη. Οι Τούρκοι υποχώρησαν στην άλλη πλευρά του Σπερχείου, όπου είχαν την υποστήριξη του Οθωμανικού ιππικού. Με την βοήθεια των γενναίων κατοίκων του Ολύμπου οι Έλληνες θα καταλάβουν όλη τη Θεσσαλία.

30
- 6627** Allgemeine Zeitung, 8 Ιουλίου 1822. Επιστολή του Φιλέλληνα στρατηγού Νόρμαν, στην γυναίκα του: Ο στρατηγός αφήνει την ηγεσία του Ναυαρίνου σε Έλληνα και κατευθύνεται στην Ρούμελη. Πολλοί Φιλέλληνες στρατηγοί κατευθύνονται στην Κόρινθο, αλλά ο Νόρμαν παραμένει στην Τριπολιτσά, απ' όπου και στέλνει την επιστολή, για να εξασφαλίσει την μεταφορά πυρομαχικών. Ο Νόρμαν πιστεύει ότι η επανάσταση θα είναι μακροχρόνια και ενθαρρύνει την γυναίκα του να έρθει σε αυτή την όμορφη γη. Συνιστά επίσης στους Φιλελληνικούς συλλόγους της Δύσης να στείλουν πυρομαχικά στα λιμάνια της Καλαμάτας και του Ναυαρίνου. Οι Τούρκοι, με τα γυναικόπαιδα τους, εγκαταλείπουν την Λάρισα, καθώς έχουν τρομοκρατηθεί από τους Έλληνες επαναστάτες στα Τρίκαλα. Ο Πασάς της Θεσσαλονίκης βρίσκεται στη Λάρισα και ζητάει ενισχύσεις. Το χαρέμι του Χουρσίτ Πασά απελευθερώθηκε από τους Έλληνες, μαζί με το χαρέμι του Αλί Πασά. Ο Καπουδάν Πασάς έχει συναντήσει αντίσταση στην Χίο. Πολλά νέα για την κατάσταση και τις αναταραχές στην Κωνσταντινούπολη.

25
- 6628** Allgemeine Zeitung, 31 Ιουλίου 1822. Νέα για την πυρπόληση της Τουρκικής ναυαρχίδας, στη Χίο: Οι Έλληνες είναι χαρούμενοι, για την καταστροφή του Οθωμανικού στόλου. Πολλά πλοία έχουν ήδη καεί ή είναι καηλωμένα. Οι Οθωμανοί εγκατέλειψαν τα πλοία και οι Έλληνες άρχισαν να τα πυρπολούν. Ο Καπουδάν Πασάς, ο Καπουδάν Μπέης, ολόκληρο το γενικό επιτελείο και 1800 άνδρες, ανάμεσα τους και 104 Άγγλοι, πέθαναν στην πυρπόληση. Η έκρηξη ακούστηκε μέχρι τα Ψαρά. Μέρους του Ελληνικού στόλου κυνήγησε τα πλοία του Οθωμανικού στόλου, μέχρι το Τσεσμέ. Ο Χουρσίτ Πασάς βρίσκεται στην Λάρισα, με τον Ομέρ Βρυώνη. Η Πάτρα ετοιμάζεται να παραδοθεί στους Έλληνες.

30
- 6629** Allgemeine Zeitung, 1 Οκτωβρίου 1822. Οι μάχες στα Δερβενάκια και στις Θερμοπούλες: Τα Οθωμανικά στρατεύματα, που βρίσκονταν στη Λάρισα, διατάχθηκαν να κατευθυνθούν, από την Υπάτη (Πατρετζίκι), στη Λιβαδειά και από τα βουνά των Αγράφων, στις πεδιάδες τις Ακαρνανίας. Ο Πασάς της Βόνιτσας βρίσκεται σε συνεχή επικοινωνία, με το Πασά της Άρτας, ενώ ο Χουρσίτ Πασάς κατευθύνεται στη Λιβαδειά, με είκοσι χιλιάδες άνδρες. Ο Ανδρούτσος συναντήθηκε στις Θερμοπούλες, με τον Κοντογιάννη, το Μήτσο, το Πανουργιά, το Δουβουνιώτη και το Γκούρα. Εκεί ορκίστηκαν να κατατροπώσουν τους Οθωμανούς ή να πεθάνουν στη μάχη. Τελικά οι Έλληνες ανάγκασαν τα στρατεύματα των Οθωμανών να πολεμήσουν και μετά από σημαντική μάχη, οι δέκα χιλιάδες Έλληνες κατέστρεψαν τις δυνάμεις του Χουρσίτ. Τα στρατεύματα του Δράμαλη βρίσκονταν στην Κόρινθο και περίμεναν τις ενισχύσεις του Γιουσούφ Πασά. Όταν ο Οθωμανικός στρατός ενώθηκε, κατευθύνθηκε προς την Αργολίδα. Εκεί οι Οθωμανοί συνάντησαν τις δυνάμεις του Πετρόμπεη Μαυρομιχάλη και του Θεόδωρου Κολοκοτρώνη. Οι Έλληνες περικύκλωσαν, ανάμεσα στα Δερβενάκια και τη Κόρινθο, τους Οθωμανούς και προκάλεσαν την απόλυτη ήττα των στρατευμάτων τους. Στην περιοχή υπάρχουν πολλές φωτιές, όσο οι Έλληνες συλλέγουν τα λάφυρα του πολέμου. Οι Σουλιώτες πολεμούν σαν λιοντάρια και για αυτό πολλοί Αλβανοί, τους Οθωμανικού στρατού, λιποτακτούν.

35
- 6630** Allgemeine Zeitung, 7 Οκτωβρίου 1822. Ο Ομέρ Βρυώνης, ο οποίος έχει χάσει πολλές φορές από τους Σουλιώτες, συγκέντρωσε τα στρατεύματά του και κατευθύνθηκε προς τη Κιάφα. Εκεί κατατρόπωσε από τους Σουλιώτες, οι οποίοι τον καταδίωξαν μέχρι τους Μύλους. Περισσότεροι από τρεις χιλιάδες Αλβανοί τραυματίστηκαν ή σκοτώθηκαν. Ο Χουρσίτ Πασάς ηττήθηκε από τον Ανδρούτσο, τον αδερφό του Νικητάρη του Τουρκοφάγου, τον Κοντοπάνο και το Γκούρα στις Θερμοπούλες. Ο Πασάς της Θεσσαλονίκης προσπάθησε να στείλει ενισχύσεις στο Χουρσίτ, αλλά οι Έλληνες επιτέθηκαν στα στρατεύματα, τα οποία υποχώρησαν στο Πλαταμώνα και στο Κίτρο. Οι Οθωμανοί ηττήθηκαν και στη Κόρινθο. Η Ελληνική κυβέρνηση σκοπεύει να εγκατασταθεί στην Αθήνα, ώστε να είναι πιο κοντά στις στρατιωτικές επιχειρήσεις. Διάφορα άλλα νέα, για την επανάσταση.

30



6629



6630

ΕΦΗΜΕΡΙΔΕΣ - NEWSPAPERS

6631 Allgemeine Zeitung, 10 Οκτωβρίου 1822. Ο Κολοκοτρώνης συγκεντρώνει δυνάμεις στη Τριπολιτσά, για να αντιμετωπίσει τους Τούρκους. Μετά από μία μεγάλη μάχη, με δυόμιση χιλιάδες νεκρούς, οι Τούρκοι αναγκάστηκαν να υποχωρήσουν στη Κόρινθο και στο Ναύπλιο. Ο Νικηταράς ακολούθησε τις Οθωμανικές δυνάμεις. Πολλοί Οθωμανοί αιχμαλωτίστηκαν και το κεφάλι του Αλί Πασά στάλθηκε στην Ελληνική γερουσία. Ο Κολοκοτρώνης και ο Νικηταράς πανηγυρίζουν για τις νίκες τους. Ο Γιουσούφ Πασάς επιτέθηκε στη Βόνιτσα και οι Έλληνες πολιορκήσαν τη Πάτρα και τη Ναύπακτο. Τα στρατεύματα του Χουρσίτ Πασά καταστράφηκαν στις Θερμοπύλες. Οι Οθωμανοί επιτέθηκαν στο Μακρυνόρος, αλλά αναγκάστηκαν να υποχωρήσουν μετά την αντίσταση των Ελλήνων. Στην Κρήτη οι Τούρκοι ηττήθηκαν, από τα στρατεύματα του Βαρνακιώτη και του Καραϊσκού. Τα στρατεύματα του Κυριακούλη Μαυρομιχάλη είχαν υποστεί μεγάλες απώλειες, μετά από την ήττα τους στο Πέτα. Το Σούλι παραδόθηκε στους Οθωμανούς και δύο χιλιάδες Σουλιώτες διέφυγαν στη Κεφαλονιά. Άλλοι κατέφυγαν στη Κέρκυρα, όπου ζήτησαν προστασία για όλους τους Σουλιώτες στα Ιόνια νησιά. Διάφορα άλλα νέα για την επανάσταση.

35

6632 Allgemeine Zeitung, 19 Οκτωβρίου 1822. Ο στρατηγός Norman συναντήθηκε, σε μία περιοχή 6 ώρες μακριά από τα Ιωάννινα, με τον Μάρκο Μπότσαρη, ο οποίος είχε μαζί του 4 χιλιάδες Σουλιώτες. Οι δύο στρατηγοί ένωσαν τις δυνάμεις τους, με σκοπό να επιτεθούν στην Λάρισα. Όλοι οι πλούσιοι Τούρκοι εγκαταλείπουν περιοχές της Ηπείρου και της Θεσσαλίας και κατευθύνονται στην Θεσσαλονίκη. Πολλοί Έλληνες εγκαταλείπουν την Κωνσταντινούπολη, από τον φόβο τους. Διάφορα νέα, για τους Έλληνες στην Θεσσαλία. Όποιος Έλληνας είχε περιοχή έτρεχε για να γλυτώσει, οι υπόλοιποι έπιαναν τα όπλα και πολεμούσαν. Η Θεσσαλία, η Λιβαδειά και ο Μοριάς είναι πλέον στα χέρια των Ελλήνων.

25



6631



6632

Επόμενη Δημοπρασία 18 & 19 Ιουνίου 2022

Στην ιστοσελίδα μας

www.faitatzis.gr

- Στην εφαρμογή "Δημοπρασία", από τις 9 έως τις 25 Μαΐου 2022 θα εμφανίζονται οι απούλητοι λαχνοί της Δημοπρασίας 49, τους οποίους μπορείτε να παραγγείλετε σε περίπτωση που είναι διαθέσιμοι, στην τιμή εκκίνησης πλέον των γνωστών επιβαρύνσεων.
- Στην εφαρμογή "Τιμοκατάλογος Γραμματοσήμων", θα βρείτε λίστα με ελληνικές σειρές της περιόδου 1935-2000, ασφράγιστες & σφραγισμένες καθώς και Φακέλλους Πρώτης Ημέρας Κυκλοφορίας, απ' όπου μπορείτε να συμβουλευτείτε για τις ισχύουσες τιμές και να παραγγείλετε για άμεση αγορά, σειρές του ενδιαφέροντός σας.
- Στην εφαρμογή "Κατάλογος Δημοπρασίας" μπορείτε να ξεφυλλίσετε και να αποθηκεύσετε τον έντυπο κατάλογο της τρέχουσας δημοπρασίας, σε μορφή pdf.
- Στην εφαρμογή "Αποτελέσματα Δημοπρασίας" μπορείτε να ενημερωθείτε για την τιμή κλεισίματος οποιουδήποτε λαχνού της τελευταίας δημοπρασίας.
- Στην εφαρμογή "Οι Δημοπρασίες μου" στον προσωπικό σας λογαριασμό μπορείτε να ελέγξετε τις προσφορές σας και να ενημερωθείτε σε πραγματικό χρόνο αν είστε ο πλειοδότης των λαχνών που σας ενδιαφέρουν.

	ΚΑΤΗΓΟΡΙΕΣ - <i>CHAPTERS</i>	Σελίδα - <i>Page</i>
<u>CARTES POSTALES</u>		
Αττική - Attica		7
Πελοπόννησος - Peloponnesos		14
Νησιά Ιονίου - Ionian Islands		21
Ήπειρος - Epirus		24
Στερεά Ελλάδα & Εύβοια - Central Greece & Euboea		25
Θεσσαλία - Thessaly		29
Δυτ. & Κ. Μακεδονία - West & Central Macedonia		33
Θεσσαλονίκη - Salonica		40
Αν. Μακεδονία - East Macedonia		46
Θράκη - Thrace		49
Νησιά Β/Α Αιγαίου - N/E Aegean Islands		51
Κυκλάδες - Cyclades		53
Δωδεκάνησα - Dodecanese		56
Κρήτη - Creta		57
Κύπρος, Μ. Ασία & Κωνσταντινούπολη - Cyprus, Asia Minor & Istanbul		59
Ιστορικού Περιεχομένου - Historical Themes		67
Διάφορα θέματα - Miscellaneous Cards		74
<u>ΦΩΤΟΓΡΑΦΙΕΣ - PHOTOS</u>		78
<u>ΦΙΛΟΤΕΛΙΚΑ - PHILATELY</u>		104
Βινιέτες - Vignettes		116
Νομίσματα & Μετάλλια - Coins & Medals		117
<u>ΧΑΡΤΕΣ - MAPS</u>		120
<u>ΧΑΡΑΚΤΙΚΑ - ENGRAVINGS</u>		132
<u>ΕΓΓΡΑΦΑ - DOCUMENTS</u>		138
<u>ΔΙΑΦΟΡΑ - EPHEMERA</u>		153
<u>ΑΡΙΣΤΕΡΑ - LEFT PARTY</u>		186
<u>ΠΕΡΙΟΔΙΚΑ - MAGAZINES</u>		
Πολιτικά & Στρατιωτικά - Political & Military		195
Λαογραφικά & Τοπικά - Folklore		196
Εκπαιδευτικά & Νεανικά - Tutorial		198
Λογοτεχνικά - Literature		200
Καλών Τεχνών - Fine Arts		201
Ξενόγλωσσα - Foreign		202
Ποικίλα - Various		203
<u>ΕΦΗΜΕΡΙΔΕΣ - NEWSPAPERS</u>		206

Live web Auction 7 & 8 Μαΐου 2022

Παράταση χρόνου λήξης δημοπρασίας

Στη δημοπρασία Νο 49, θα εφαρμοστεί η παράταση χρόνου του προκαθορισμένου χρόνου λήξης του κάθε λαχνού. Αν στα τελευταία 20" καταχωρηθεί μία προσφορά, ο χρόνος λήξης θα παραταθεί αυτόματα για 20 επιπλέον δευτερόλεπτα.

*Η παράταση χρόνου θα πραγματοποιείται έως **2 φορές** και θα ισχύει για τον κάθε λαχνό ξεχωριστά.*

Ο παρατεινόμενος χρόνος ενός λαχνού δεν επηρεάζει το χρόνο λήξης των λαχνών που ακολουθούν.

**Ζωντανή Δημοπρασία μέσω διαδικτύου
Λήξη 7 & 8 Μαΐου 2022**

***Live Web Auction
ending May 7 & 8, 2022***

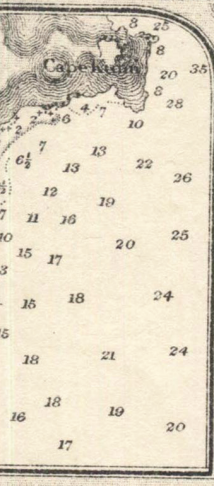
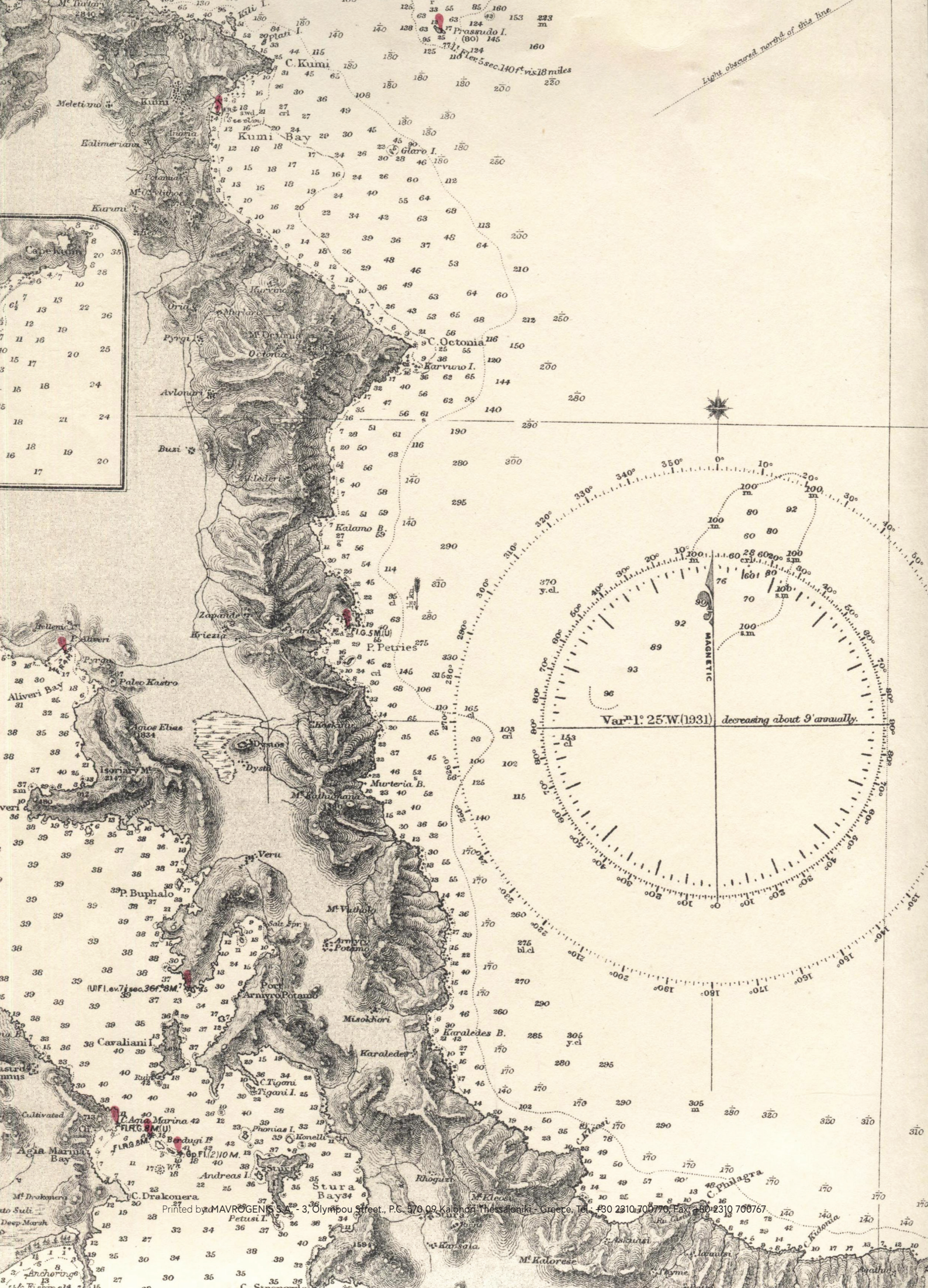

Light obscured north of this line.

Prassudo I. (80) 145
 ud. lev. 5 sec. 140 ft vs 18 miles

Var^M 1: 25° W (1931) decreasing about 9' annually.